

# Panasonic

## Netzwerk-Bedienungsanleitung

### Netzwerkamera

Modell-Nr. **WV-NS202AE**

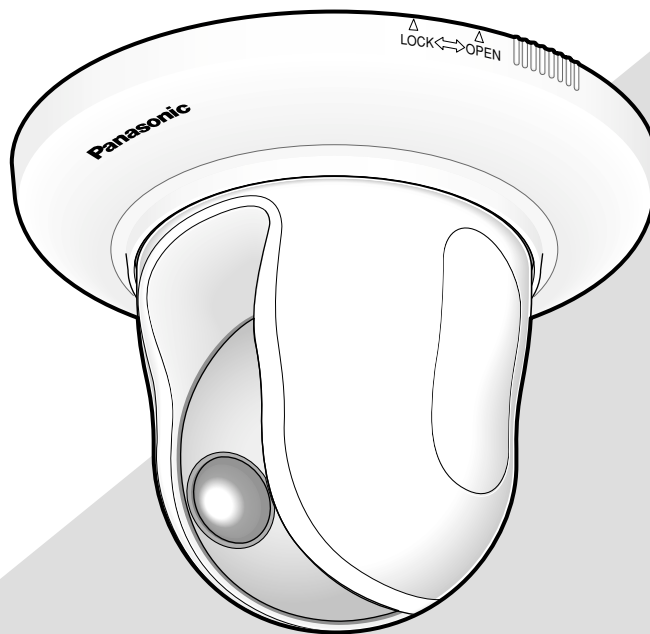

Bitte lesen Sie diese Bedienungsanleitung vor dem Anschließen und der Inbetriebnahme dieses Produkts aufmerksam durch und halten Sie sie jederzeit griffbereit.

Die Modellnummer erscheint in diesem Handbuch teilweise in abgekürzter Form.

# INHALT

Vorwort .....	3
Über diese Bedienungsanleitung .....	3
Warenzeichen und eingetragene Warenzeichen .....	3
Viewer-Software .....	3
Überwachen von Bildern auf einem PC .....	4
Überwachen von Bildern einer Einzelkamera .....	4
Überwachung der Bilder mehrerer Kameras .....	9
Manuelle Aufzeichnung von Bildern auf einer SD-Speicherkarte .....	10
Alarmoperation .....	11
Bildübertragung zu einem FTP-Server .....	12
Alarmbildübertragung im Alarmfall (Alarmbildübertragung) .....	12
Bildübertragung in vorgegebenen Zeitabständen oder regelmäßig (regelmäßige FTP-Übertragung) .....	12
Abspeichern von Bildern auf SD-Speicherkarte bei Ausfall der regelmäßigen FTP-Übertragung .....	13
Anzeigen der Protokollliste .....	14
Wiedergabe von auf SD-Speicherkarte abgespeicherten Aufzeichnungen .....	17
Netzwerksicherheit der Kamera .....	19
Vorhandene Sicherheitsfunktionen .....	19
Einstellung der Kamera über den PC .....	20
Anzeigen des Setupmenüs .....	20
Einstellungen im Setupmenü .....	21
Grundeinstellung der Kamera [Allgemeines Setup] .....	24
Bild- und Toneinstellungen [Kamera-Setup] .....	35
Einstellung des Mehrfachbildschirms [Mehrfachb.-Setup] .....	51
Alarmeinstellungen [Alarm-Setup] .....	52
Einstellung von VMD-Bereichen [VMD-Bereich] .....	57
Authentifizierungseinstellungen [Authentif.-Setup] .....	63
Servereinstellungen [Server-Setup] .....	65
Netzwerkeinstellungen [Netzwerk-Setup] .....	67
Einstellung der Zeitpläne [Zeitplan-Setup] .....	75
Wartung der Kamera [Wartung] .....	76
Inhalt des Systemprotokolls .....	79
Fehlersuche .....	81
Verzeichnisstruktur von Laufwerk B .....	88
Router-Einstellbeispiel.....	89

# Vorwort

## Über diese Bedienungsanleitung

Modell WV-NS202A wird mit folgenden zwei Bedienungsanleitungen geliefert.

- Installationshandbuch
- Netzwerk-Bedienungsanleitung

Die vorliegende Netzwerk-Bedienungsanleitung beschreibt den Betrieb des Geräts über einen an ein Netzwerk angeschlossenen PC.

Zur Installation des Produkts und dessen Anschluss an ein Netzwerk siehe das Installationshandbuch.

Zum Lesen von PDF-Dateien benötigen Sie Adobe® Reader. Falls Adobe® Reader nicht im PC installiert ist, die neueste Version von Adobe® Reader von der Adobe Webseite herunterladen und installieren.

## Warenzeichen und eingetragene Warenzeichen

- Microsoft, Windows, Windows Vista, Internet Explorer, ActiveX und DirectX sind eingetragene Warenzeichen oder Warenzeichen von Microsoft Corporation in den U.S.A und/oder anderen Ländern.
- Adobe und Reader sind eingetragene Warenzeichen oder Warenzeichen von Adobe Systems Incorporated in den U.S.A. und/oder anderen Ländern.
- Das SD-Logo ist ein Warenzeichen.
- Andere in dieser Bedienungsanleitung enthaltene Firmennamen und Produkte können Warenzeichen oder eingetragene Warenzeichen des jeweiligen Eigentümers darstellen.

## Viewer-Software

- Wenn die Viewer-Software "Network camera View3" nicht im PC installiert ist, erfolgt keine Bildanzeige. Die Viewer-Software von der mitgelieferten CD-ROM installieren.

### Wichtig:

- Die Vorgabe für "Autom. Installation der Viewer-Software" ist "ON". Falls auf der Informationsleiste des Browsers eine Meldung erscheint, siehe die Anweisungen auf Seite 87.
- Bei erstmaliger Anzeige der "Live"-Seite erscheint der Installationsassistent für das zum Anzeigen der Kamerabilder erforderliche ActiveX-Steuerelement. Den Anweisungen des Assistenten folgen.
- Falls der Installationsassistent auch nach der Installation von ActiveX wieder erscheint, muss der PC neu gestartet werden.

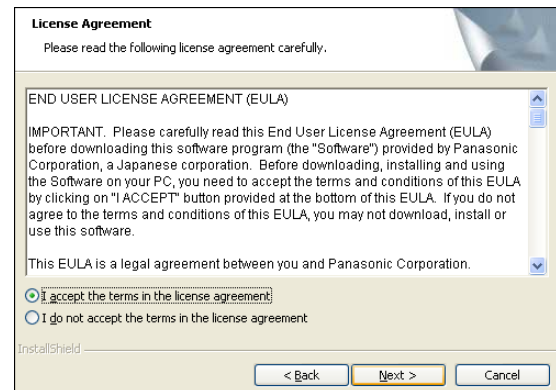

- Jede Installation der Viewer-Software auf einem PC muss durch eine Lizenz gedeckt sein. Wie oft die Viewer-Software über die Kamera installiert wurde, kann auf der "Wartung"- Seite, [Upgrade]-Register (☞ Seite 77) überprüft werden. Bitte beraten Sie sich mit Ihrem Fachhändler über die Software-Lizenz.

# Überwachen von Bildern auf einem PC

Im Folgenden wird beschrieben, wie die von einer Kamera gelieferten Bilder auf einem PC überwacht werden.

## Überwachen von Bildern einer Einzelkamera

### Schritt 1

Den Web-Browser starten.

### Schritt 2

Die dem Gerät zugewiesene IP-Adresse über die IP-Setup-Software von Panasonic in das Adressenfeld des Browsers eingeben.

(Beispiel: `http://192.168.0.10`)



### Wichtig:

- Wenn eine andere HTTP-Portnummer als "80" verwendet wird, "`http://IP-Adresse der Kamera + : (Doppelpunkt) + Port-Nummer`" in das Adressenfeld eingeben, z.B. "`http://192.168.0.11:8080`".
- Ist der PC an ein lokales Netz angeschlossen, so muss der Web-Browser so eingestellt werden, dass er für die lokale Adresse nicht über den Proxy-Server läuft.

### Schritt 3

Die [Enter]-Taste auf der Tastatur drücken.  
→ Die "Live"-Seite wird angezeigt.

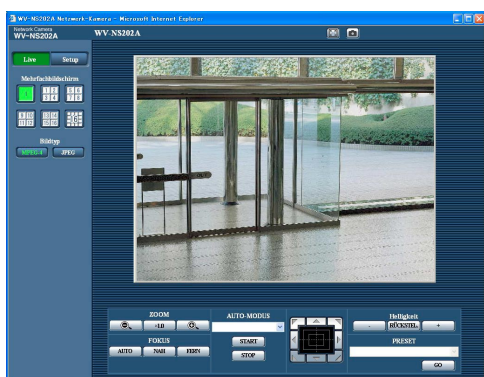

### Wichtig:

- Bei einem Versuch, mehrere MPEG-4-Bilder auf einem PC mit ungenügender Leistung anzuzeigen, erfolgt u.U. keine Anzeige.
- Wenn "VMD-Alarm" (Seite 52) auf "ON" steht, beträgt die Bildwiederholfrequenz bei MPEG-4- und JPEG(QVGA)-Bildern maximal 15 fps.

### Hinweise:

- Wenn "Benutzer-Authentifizierung" auf "ON" steht, wird vor der Wiedergabe von Live-Bildern das Authentifizierungsfenster zur Eingabe des Benutzernamens und Passwortes angezeigt. Die Vorgaben für Benutzernamen und Passwort sind:  
Benutzername: admin  
Passwort: 12345  
Bei dem Versuch, ohne Änderung des vorgegebenen Passwortes auf die Kamera zuzugreifen, wird durch ein Popup empfohlen das Passwort zu ändern.  
Aus Sicherheitsgründen sollte das Passwort für "admin" regelmäßig geändert werden. Es wird empfohlen, dieses Passwort regelmäßig zu ändern.
- Wenn im "MPEG-4-Setup" der Posten "Verbindungsart" auf "Unicast-Port (AUTO)" oder "Unicast-Port (MANUELL)" steht, können ungeachtet des von den gegenwärtigen Benutzern überwachten Bildformats (JPEG/MPEG-4) bis zu 8 Benutzer gleichzeitig auf die Kamera zugreifen. Je nach den unter "Gesamtbitrate" und "Max. Bitrate (pro Client)" \*\* eingestellten Werten kann der maximale Mehrfachzugriff auf weniger als 8 Benutzer beschränkt sein. Wenn bereits 8 Benutzer gleichzeitig auf die Kamera zugreifen, erscheint bei den späteren Zugriffsversuchen eine Meldung bezüglich der maximalen Benutzerzahl bei Mehrfachzugriff. Wenn im "MPEG-4-Setup" der Posten "Verbindungsart" auf "Multicast" steht, besteht für Benutzer, die MPEG-4-Bilder überwachen, keine Zugriffsbegrenzung.
- Wenn "MPEG-4-Übertragung" (Seite 36) auf "ON" steht, wird ein MPEG-4-Bild angezeigt. Steht der Posten auf "OFF", wird ein JPEG-Bild angezeigt. JPEG-Bilder können auch angezeigt werden, wenn "MPEG-4-Übertragung" auf "ON" steht. Dabei wird jedoch die Bildauffrischung langsamer.

### <Auffrischintervall (MPEG-4)>

- Bei Einstellung von "MPEG-4-Übertragung" auf "ON"  
JPEG (VGA): 5 fps  
JPEG (QVGA): 10 fps
- Bei Einstellung von "MPEG-4-Übertragung" auf "OFF"  
JPEG (VGA oder QVGA): 30 fps  
Je nach Netzwerkumgebung, PC-Daten, Aufnahme-motiv, Zahl der Mehrfachzugriffe usw. kann die Auffrischung langsamer werden.

Siehe umseitig zu Einzelheiten über die "Live"-Seite.

# "Live"-Seite

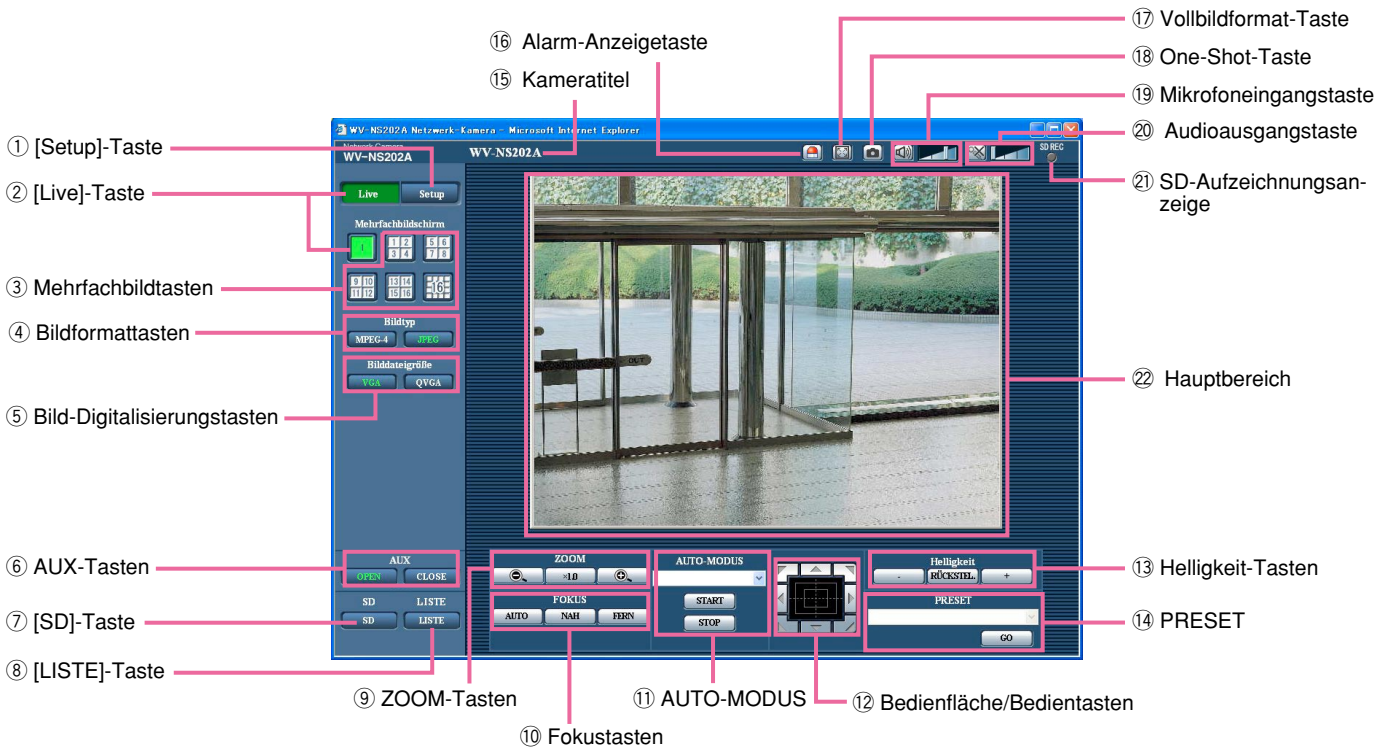

① **Setup** **[Setup]-Taste (\*1)**  
Anklicken dieser Taste öffnet das Setupmenü. Die Taste leuchtet grün und das Setupmenü erscheint.

② **Live** **[Live]-Taste**  
Diese Taste anklicken, um die "Live"-Seite aufzurufen. Die Taste leuchtet grün und die "Live"-Seite erscheint.

③ **Mehrfachbildtasten**  
Nachdem im Setupmenü Kameras registriert wurden, können die Bilder von mehreren Kameras auf einem Mehrfachbildschirm angezeigt werden. (☞ Seite 9)

④ **Bildformattasten**  
**MPEG-4** : Die Buchstaben "MPEG-4" auf der Taste leuchten grün und ein MPEG-4-Bild wird angezeigt. Wenn "MPEG-4-Übertragung" im Setupmenü auf "OFF" steht, wird die [MPEG-4]-Taste nicht angezeigt. (☞ Seite 36)

**JPEG** : Die Buchstaben "JPEG" auf der Taste leuchten grün und ein JPEG-Bild wird angezeigt.

⑤ **Bild-Digitalisierungstasten**  
Diese Tasten werden nur bei Anzeige eines JPEG-Bildes angezeigt.

**VGA** : Die Aufschrift "VGA" leuchten grün, und die im Hauptbereich angezeigten Bilder werden in VGA-Bildschirmauflösung dargestellt.

**QVGA** : Die Aufschrift "QVGA" leuchten grün, und die im Hauptbereich angezeigten Bilder werden in QVGA-Bildschirmauflösung dargestellt.

⑥ **AUX-Tasten (\*2)**  
Diese Tasten erscheinen nur dann, wenn im Setupmenü "AUX-Ausgang" auf "Schnittstellenalarm 3" steht. (☞ Seite 52)

**OPEN** : Die Aufschrift "OPEN" auf der Taste wechselt auf Grün, und der AUX-Steckverbinder wird offen geschaltet.

**CLOSE** : Die Aufschrift "CLOSE" auf der Taste wechselt auf Grün, und der Stromkreis des AUX-Steckverbinders wird geschlossen.

⑦ **SD [SD]-Taste (manuelle SD-Aufzeichnungstaste) (\*2)**

Diese Taste erscheint nur dann, wenn im Setupmenü "Speicher-Trigger" auf "Manuell" steht. (☞ Seite 27)

Durch Anklicken dieser Taste können Bilder manuell auf der SD-Speicherkarte aufgezeichnet werden. Zur manuellen Aufzeichnung von Bildern auf einer SD-Speicherkarte siehe Seite 10.

⑧ **LISTE [LISTE]-Taste (\*1)**

Diese Taste wird nur dann aktiv, wenn im Setupmenü "Protokolle speichern" auf "ON" steht (☞ Seite 31).

Anklicken dieser Taste bringt die Alarmprotokoll-Liste zur Anzeige, und die auf SD-Speicherkarte gesicherten Bilder können wiedergegeben werden. Zu Einzelheiten über die Alarmprotokoll-Liste und die Wiedergabe von auf SD-Speicherkarte aufgezeichneten Bildern siehe Seite 17.

⑨ **ZOOM-Tasten (\*2)**

 : Durch Anklicken dieser Taste wird das Zoomverhältnis auf WIDE eingestellt.

 : Durch Anklicken dieser Taste wird das Zoomverhältnis auf x1.0 eingestellt.

 : Durch Anklicken dieser Taste wird das Zoomverhältnis auf TELE eingestellt.

⑩ **Fokustasten (\*2)**

 : Anklicken dieser Taste aktiviert die Fokusautomatik.

 : Durch Anklicken dieser Taste wird der Fokus auf NAH eingestellt.

 : Durch Anklicken dieser Taste wird der Fokus auf FERN eingestellt.

⑪ **AUTO-MODUS (\*2)**

Im Pull-Down-Menü eine Operation wählen und auf die [START]-Taste klicken. Die gewählte Operation wird ausgeführt.

Die Operation durch Anklicken der [STOP]-Taste stoppen.

Die gewählte Operation stoppt, wenn die Kamera bedient wird (Schwenken/Neigen/Zoomen/Fokussierung) oder wenn die Ausführung eines Befehls gemäß den unter "Selbstrückführ" (☞ Seite 38) oder "Kamerabewegung bei Alarm" (☞ Seite 53) getroffenen Einstellungen beginnt.

**Autom. Tracking:** Ein im Aufnahmebereich befindliches Objekt wird automatisch verfolgt.

**Hinweise:**

- Auto-Tracking funktioniert nur, wenn das Objekt mindestens 1/48 des Aufnahmebereichs einnimmt und das Kontrastverhältnis zwischen Objekt und Hintergrund mindestens 5 % beträgt.

• Auto-Tracking (automatische Kameranachführung) ist bei dieser Kamera eine vereinfachte Funktion, die in Bewegung befindliche Objekte im Aufnahmebereich verfolgt. Unter folgenden Bedingungen ist es u.U. nicht möglich ein in Bewegung befindliches Objekt zu verfolgen:

- Wenn im Aufnahmebereich mehrere in Bewegung befindliche Objekte vorhanden sind
- Wenn der Kontrast zwischen dem in Bewegung befindlichen Objekt und dem Hintergrund zu gering ist
- Wenn sich das Objekt schnell bewegt
- Wenn das in Bewegung befindliche Objekt zu klein oder zu groß ist
- Wenn der Aufnahmebereich zu dunkel ist
- Wenn der Aufnahmebereich flimmert
- Bei Einstellung des Zoomverhältnisses auf TELE kann Auto-Tracking ungenau werden. Es wird empfohlen bei Einsatz von Auto-Tracking das Zoomverhältnis WIDE zu wählen.

**Autom. Schwenkde:** Schwenkt automatisch zwischen der voreingestellten Start- und Endposition (☞ Seite 47).

Das Schwenken wird auch während Operationen wie Zoomen und Fokussierung fortgesetzt. (Schwenken stoppt bei Anklicken der Zoomtaste (x1.0)).

**Preset-Sequenz:** Bewegt die Kamera automatisch in numerischer Reihenfolge an die Presetpositionen (☞ Seite 45).

**360 Map-Shot:** Verfährt die Kamera horizontal in 7 Schritten von jeweils 45° und nimmt an jeder 45°-Position (45° x 8 = 360°) ein Bild auf; anschließend werden für jede 45°-Position 8 Vorschaubilder generiert (45° x 8 = 360°) und in einem neuen Fenster angezeigt. Wird ein Vorschaubild angeklickt, so fährt die Kamera in die entsprechende Position und überträgt Live-Bilder, die auf der "Live"-Seite angezeigt werden.

**Preset-Map-Shot:** 8 Vorschaubilder für die Presetpositionen 1-8 (☞ Seite 45) werden in numerischer Reihenfolge in einem neuen Fenster angezeigt. Wird ein Vorschaubild angeklickt, so fährt die Kamera in die entsprechende Position und überträgt Live-Bilder, die auf der "Live"-Seite angezeigt werden.

**Hinweise:**

- Keine Operationen im Browser vornehmen, bis alle Vorschaubilder angezeigt sind und die Kamera wieder an ihren Ausgangspunkt (die Stellung, in der sie sich bei Aktivierung von "360 Map-Shot" oder "Preset-Map-Shot" befand) zurückgekehrt ist.
- Wird "360 Map-Shot" aktiviert, während die Kamera in Bewegung ist (Schwenken/Neigen), so werden u.U. die beim Schwenken/Neigen aufgenommenen Bilder als Vorschaubilder angezeigt. In diesem Fall die laufende Operation abbrechen und "360 Map-Shot" erneut durchführen.

- Bei einem Versuch, "Preset-Map-Shot" für eine nicht registrierte Presetposition (eine der Presetpositionen 1-8) durchzuführen, wird das Vorschaubild für die der nicht registrierten Presetposition vorausgehende Presetposition angezeigt.  
In diesem Fall bewegt sich die Kamera nicht, wenn das Vorschaubild angeklickt wird. (Ist z.B. Presetposition 3 nicht registriert, dann wird stattdessen das Vorschaubild für Presetposition 2 angezeigt. Die Kamera bewegt sich nicht, wenn das Vorschaubild für Presetposition 3 angeklickt wird.)
- Die Kamera kehrt nicht in allen Fällen an genau dieselbe Stelle zurück, an der sie sich vor der Aktivierung von "360 Map-Shot" oder "Preset-Map-Shot" befand. (Zuweilen können sich Abweichungen ergeben.)
- Der Vorschaubildschirm schließt, wenn folgende Tasten zum Umschalten des Kamerakanals oder Neuladen von Bildern angeklickt werden.  
[Live]-Taste, Mehrfachbildtasten, Bildformattasten ([MPEG-4]/[JPEG]), Bild-Digitalisierungstasten ([VGA]/[QVGA]), Vollbildformattaste, [Setup]-Taste (☞ Seiten 5 - 7)  
Die Vorschaubilder können wieder angezeigt werden, indem erneut "360 Map-Shot" oder "Preset-Map-Shot" durchgeführt wird.

### 12 Bedienfläche/Bedientasten (\*2)



: Durch Linksklick auf die Bedienfläche kann die horizontale/vertikale Lage der Kamera (Schwenken/Neigen) verändert werden. Je weiter entfernt von der Bedienfeldmitte geklickt wird, umso höher ist die Schwenk-/Neigegeschwindigkeit.

Schwenken/Neigen der Kamera ist auch durch Ziehen der Maus möglich.

Zoom und Fokus können durch Rechtsklick verändert werden. Rechtsklick auf den oberen/unteren Teil des Bedienbereichs vergrößert/verkleinert das angezeigte Bild. Rechtsklick auf den linken/rechten Teil des Bedienbereichs stellt den Fokus auf NAH/FERN ein. Das Zoomverhältnis kann auch mit dem Mausehrad verändert werden.

### 13 Helligkeit-Tasten (\*2)



: Das angezeigte Bild wird dunkler.



: Die Helligkeit kehrt auf den Vorgabewert zurück.



: Das Bild wird heller.

#### Hinweis:

Werden die Helligkeit-Tasten angeklickt, wenn sich die Kamera an einer Presetposition befindet, wird der neue Helligkeitswert automatisch für die betreffende Presetposition abgespeichert.

### 14 PRESET (\*2)

Im Pull-Down-Menü eine Presetposition wählen und auf die [GO]-Taste klicken. Die Kamera fährt in die gewählte Presetposition (☞ Seite 45). "H" neben der Presetposition bezeichnet die Ausgangsposition. Bei Wahl von "Ausgangsposition" fährt die Kamera in Ausgangsposition.

Bei Wahl einer Presetposition, der eine Preset-ID zugewiesen wurde, wird diese Preset-ID neben der Presetpositions-Nummer angezeigt.

### 15 Kameratitel

Der auf dem [Allgemein]-Register unter "Kameratitel" eingegebene Kameratitel wird angezeigt. (☞ Seite 24)

### 16 Alarm-Anzeigetaste (\*2)

Diese Taste wird im Alarmfall blinkend angezeigt. Wenn diese Taste angeklickt wird, wird der Alarmausgang rückgesetzt und die Taste verschwindet. (☞ Seite 56)

### 17 Vollbildformat-Taste

Bilder werden im Vollbildformat angezeigt. Klicken auf die [Esc]-Taste schaltet zur "Live"-Seite zurück. Bei Anzeige von Bildern im Vollbildformat ist die Audioübertragungstaste nicht aktiv.

### 18 One-Shot-Taste

Durch Klicken auf diese Taste kann ein Bild (Standbild) aufgenommen werden. Das Bild wird in einem neuen Fenster angezeigt. Rechtsklick im angezeigten Bild bringt das Popup-Menü zur Anzeige. Zum Abspeichern des Bildes im PC im Popup-Menü "Speichern" wählen.

### 19 Mikrofoneingangstaste (\*3)

Schaltet den Audioeingang ein/aus (um Ton von der Kamera auf dem PC zu hören). Diese Taste wird nur dann angezeigt, wenn im Setupmenü "Audioempfang" auf "Mikrofoneingang" oder "Interaktiv" steht. (☞ Seite 49)

Wenn diese Taste angeklickt wird, erscheint stattdessen die -Taste es erfolgt keine Tonübertragung von der Kamera.

Die Audiolautstärke kann durch Verschieben des Lautstärke-Cursors  verändert werden (Niedrig/Mittel/Hoch).

### 20 Audioausgangstaste (\*3)

Schaltet die Audioübertragung ein/aus (um Ton vom PC aus dem Kamera-Lautsprecher zu hören). Diese Taste wird nur dann angezeigt, wenn im Setupmenü "Audioempfang" auf "Audioausgang" oder "Interaktiv" steht. (☞ Seite 49)

Diese Taste blinkt während einer Audioübertragung. Wenn diese Taste angeklickt wird, erscheint stattdessen die -Taste es erfolgt keine Tonübertragung vom PC.

Die Audiolautstärke kann durch Verschieben des Lautstärke-Cursors  verändert werden (Niedrig/Mittel/Hoch).

---

**Hinweise:**

- Während ein Benutzer die Audioübertragung aktiviert hat, werden die Empfangs- und Sendetasten der anderen Benutzer unwirksam.
- Eine Übertragung kann bis zu 5 Minuten dauern. Nach 5 Minuten wird die Audioübertragung abgebrochen und es wird automatisch auf Audioempfang umgeschaltet. Um die Audioübertragung wieder zu aktivieren, erneut die Sendetaste anklicken.
- Bei Neustart der Kamera wird die eingestellte Lautstärke (sowohl für Audioübertragung als auch -empfang) auf den im Setupmenü auf dem [Audio]-Register eingestellten Wert zurückgestellt. (☞ Seite 49)
- Die Lautstärke kann dreistufig eingestellt und zusätzlich mit dem Lautstärke-Cursor fein abgeglichen werden.

---

21  **SD-Aufzeichnungsanzeige**

Anhand dieser Anzeige kann der Status der SD-Aufzeichnung überprüft werden. Die Anzeige leuchtet rot, wenn die SD-Aufzeichnung beginnt. Die Anzeige erlischt, wenn die SD-Aufzeichnung stoppt. Diese Anzeige erscheint nur dann, wenn im Setupmenü "Speicher-Trigger" auf "Manuell" steht. (☞ Seite 27)

22 **Hauptbereich (\*2)**

Von der Kamera gelieferte Bilder werden in diesem Bereich angezeigt.

Die aktuelle Zeit und das aktuelle Datum werden in der im Setupmenü gewählten Position und in dem dort festgelegten Format angezeigt. (☞ Seiten 24 und 25)

Im Hauptbereich der "Live"-Seite auf den Punkt klicken, der in der Mitte des Betrachtungswinkels liegen soll. Die Kamera verändert ihre Position so, dass der angeklickte Punkt in der Mitte des Betrachtungswinkels zu liegen kommt.

Ein durch Ziehen der Maus angewählter Bereich im Hauptbereich wird im Mittelpunkt des Hauptbereichs angeordnet.

In einem solchen Fall wird das Zoomverhältnis automatisch eingestellt.

Das Zoomverhältnis kann mit dem Mausekranz verändert werden.

---

**Hinweise:**

- Wird das Bild im Zoomverhältnis 22x angezeigt, so kann es vorkommen, dass der angeklickte Punkt nicht im Mittelpunkt des angezeigten Bildes liegt.
- Bei einem im Zoomverhältnis 22x angezeigten Bild funktioniert das Ändern der Aufnahme-Richtung durch Ziehen der Maus nicht.

- Ziehen der Maus vergrößert das Bild automatisch bis auf 22x.
- Wird die Kamera durch Ziehen der Maus über ihren Bewegungsbereich hinaus bewegt, so bewegt sie sich in die gewünschte Richtung und bleibt dann an der Bewegungsgrenze stehen. Das Zoomverhältnis wird dann automatisch eingestellt.
- Bei einem MPEG-4-Bild kann es einige Zeit dauern, bis der einen durch Ziehen der Maus angewählten Bereich umgebende Rahmen erscheint.

---

**Wichtig:**

Falls die eingeschaltete Kamera versehentlich verfahren wird, diese neu starten (Neustart) oder auf der "Wartung"-Seite (☞ Seite 78), [Initialisieren]-Register die Kameraposition aktualisieren (Position refresh).

- 
- \*1 Nur durch Benutzer mit der Berechtigungsebene "1. Administrator" bedienbar
  - \*2 Nur durch Benutzer mit der Berechtigungsebene "1. Administrator" oder "2. Kamerasteuerung" bedienbar, wenn "Benutzer-Authentifizierung" (☞ Seite 63) auf "ON" steht.
  - \*3 Bedienbar durch Benutzer, deren Berechtigungsebene auf der "Kamera-Setup"-Seite, [Audio]-Register, unter "Authentifizierung" gewählt wurde (☞ Seite 50).

Siehe Seite 63 zu Einzelheiten über Berechtigungsebenen.

---

**Hinweis:**

Bei versuchter Bedienung durch einen Benutzer mit niedrigerer Berechtigungsebene werden vorübergehend andere Bilder angezeigt. Der Betrieb der Kamera wird dadurch nicht beeinträchtigt.

---



# Überwachung der Bilder mehrerer Kameras

Die Bilder mehrerer Kameras können im Mehrfachbildformat angezeigt werden. Die Bilder von bis zu 4 Kameras (bis zu 16 Kameras) können gleichzeitig angezeigt werden. Um die Mehrfachbildfunktion nutzen zu können, müssen vorher Kameras registriert werden. Es können 4 Gruppen von jeweils 4 Kameras (16 Kameras) registriert werden. (☞ Seite 51)

## Wichtig:

- Bei gleichzeitiger Anzeige von 16 Kamerabildern im Mehrfachbildformat stehen die Funktionen Schwenken, Neigen und Zoomen nicht zur Verfügung.
- Auf dem Mehrfachbildschirm können nur JPEG-Bilder angezeigt werden. Es erfolgt keine Tonwiedergabe.
- Die Darstellung von Bildern von der "Live"-Seite im Mehrfachbildformat steht nicht zur Verfügung, wenn der Strom ausgeschaltet oder das LAN-Kabel während der Anzeige von Bildern unterbrochen wird.
- Bei Anzeige im Mehrfachbildformat funktioniert Schwenken/Neigen/Zoomen durch Ziehen der Maus nicht.

## Schritt 1

Eine [Mehrfachbildschirm]-Taste anklicken.  
→ Die von den registrierten Kameras gelieferten Bilder werden im gewählten Mehrfachbildformat (der Bildschirm kann in bis zu 16 Segmente unterteilt werden) angezeigt. Es folgen einige Hinweise zur Anzeige im 4fach-Bildformat.

- ① Um Bilder im Vollbildformat anzuzeigen, auf die [Live]-Taste klicken.
- ② Einen Kameratitel anklicken. Live-Bilder der dem angeklickten Kameratitel entsprechenden Kamera werden auf der "Live"-Seite in einem neuen Fenster angezeigt.

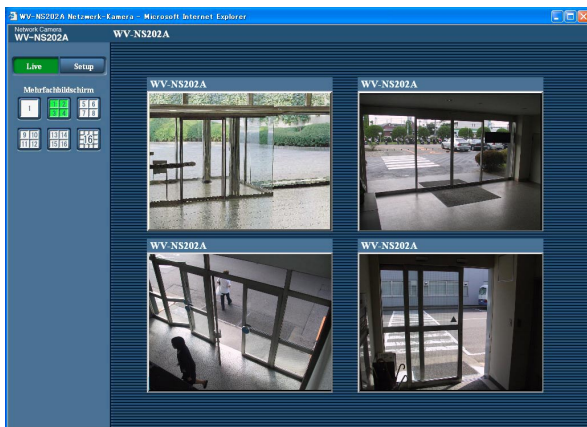

# Manuelle Aufzeichnung von Bildern auf einer SD-Speicherkarte

Auf der "Live"-Seite angezeigte Bilder können manuell auf der SD-Speicherkarte aufgezeichnet werden. Diese Taste ist nur dann wirksam, wenn im Setupmenü "Speicher-Trigger" auf "Manuell" steht. (☞ Seite 27)  
Die auf SD-Speicherkarte aufgezeichneten Bilder können in den PC kopiert werden. (☞ Seite 29)

## Schritt 1

Die "Live"-Seite anzeigen. (☞ Seite 4)



## Schritt 4

Durch Anklicken der [STOP]-Taste kann die Aufzeichnung von Bildern auf der SD-Speicherkarte gestoppt werden.

## Schritt 5

Mit der [Schließen]-Taste das Fenster schließen.

## Schritt 2

Im "SD-Speicherkarte"-Feld auf die [SD]-Taste klicken.  
→ Das Fenster für die SD-Aufzeichnung erscheint.



## Schritt 3

Durch Anklicken der [START]-Taste die Aufzeichnung von Bildern auf der SD-Speicherkarte starten. Während der Aufzeichnung von Bildern auf der SD-Speicherkarte leuchtet die SD-Aufzeichnungsanzeige rot.  
Das Speicherintervall (Bildwiederholfrequenz) kann auf der "Allgemeines Setup"-Seite, [SD-Speicherkarte]-Register eingestellt werden. (☞ Seite 29)

# Alarmoperation

Eine Alarmoperation findet bei Eintreten folgender Alarmarten statt.

## Alarmart

**Schnittstellenalarm:** Wenn ein Alarmgerät, wie z.B. ein Sensor, an den EXT I/O-Stecker 1-3 auf der Rückseite der Kamera angeschlossen wird, wird die Alarmoperation (Kameraoperation im Alarmfall) bei Aktivierung des angeschlossenen Alarmgeräts ausgelöst. Die durchzuführende Alarmoperation ist unterschiedlich je nach den auf dem [Alarm]-Register unter "Kamerabewegung bei Alarm" getroffenen Einstellungen. (☞ Seite 52)

**VMD-Alarm:** Die Alarmoperation wird ausgelöst, wenn im voreingestellten VMD-Bereich Bewegung erkannt wird.  
\* VMD ist die Abkürzung für "Video-Bewegungsdetektor".

**Befehlsalarm:** Die Alarmoperation wird bei Eingehen eines Panasonic-Alarmprotokolls (☞ Seite 52) von einem an das Netzwerk angeschlossenen Gerät ausgelöst.

## Alarmoperationen

**Auf der "Live"-Seite die [Alarm-Anzeige]-Taste anzeigen. (☞ Seite 7)**

Im Alarmfall wird die Alarmanzeige-Taste auf der "Live"-Seite angezeigt.

---

### Wichtig:

Wenn "Alarmstatus-Aktualisierungsmodus" (☞ Seite 25) auf "Abfrage (30 Sek.)" steht, wird die Alarmanzeige alle 30 Sekunden aktualisiert. Es kann deshalb bis zu 30 Sekunden dauern, bis die Alarmanzeige-Taste im Alarmfall auf der "Live"-Seite angezeigt wird.

---

### Alarmbenachrichtigung des an den Alarmstecker angeschlossenen Geräts

Bei Eintreten eines Alarms kann über den Alarmstecker auf der Rückseite der Kamera ein Signal ausgegeben und der Summer aktiviert werden. Die Einstellungen für den Alarmausgang können auf der "Alarm-Setup"-Seite, [Alarm]-Register, unter "Alarmausgangsklemme" vorgenommen werden. (☞ Seite 52)

### Automatische Übertragung von Bildern zum Server

Im Alarmfall können Alarmbilder zu einem vorgegebenen Server übertragen werden. Die Einstellungen für die Übertragung von Alarmbildern zum Server können im Abschnitt ""Alarm-Setup"-Seite (☞ Seite 55), [Alarm]-Register und auf der "Server-Setup"-Seite (☞ Seite 66), [FTP]-Register, jeweils unter "Alarmbild-Setup" vorgenommen werden.

---

### Wichtig:

Bei Verwendung der SD-Speicherkarte auf dem [SD-Speicherkarte]-Register für "Speicher-Trigger" den Posten "FTP-Fehler" wählen. Wenn für "Speicher-Trigger" der Posten "Alarmeinangang" oder "Manuell" gewählt wird, erfolgt keine Alarmbildübertragung zum FTP-Server im Alarmfall.

---

### E-Mail-Benachrichtigung im Alarmfall

Eine Alarm-Mail (Alarmbenachrichtigung) kann im Alarmfall an vorher registrierte E-Mail-Adressen verschickt werden. Bis zu 4 Adressen können als Empfänger der Alarm-Mail vorgegeben werden. An die Alarm-Mail kann ein Alarmbild (Standbild) angehängt werden. Die Einstellungen zum Verschicken von Alarm-Mails können auf der "Alarm-Setup"-Seite (☞ Seite 61), [Benachrichtigung]-Register, "E-Mailnachricht-Setup" und auf der "Server-Setup"-Seite (☞ Seite 65), [Mail]-Register vorgenommen werden.

### Benachrichtigung an vorgegebene IP-Adressen im Alarmfall (Panasonic-Alarmprotokoll)

Um diese Funktion nutzen zu können, muss ein Netzwerk-Diskreorder usw. von Panasonic ans System angeschlossen sein. Wenn "Panasonic-alarmprotokoll" auf "ON" steht, wird das angeschlossene Panasonic-Gerät vom Alarmzustand der Kamera benachrichtigt. Die Einstellungen für das Panasonic-Alarmprotokoll können auf der "Alarm-Setup"-Seite, [Benachrichtigung]-Register, unter "Panasonic-alarmprotokoll" vorgenommen werden. (☞ Seite 62)

# Bildübertragung zu einem FTP-Server

Bilder können zu einem FTP-Server übertragen werden. Die folgenden Einstellungen ermöglichen es, im Alarmfall oder in vorgegebenen Zeitabständen gemachte Aufnahmen zu einem FTP-Server zu übertragen.

---

**Wichtig:**

- Bei Verwendung dieser Funktion sollte das Einloggen in den FTP-Server durch Vorgabe von Benutzernamen und Passwörtern eingeschränkt werden.
  - Zum Übertragen von Bildern zum FTP-Server auf der "Allgemeines Setup"-Seite den Posten "SD-Speicherkarte" auf "Nicht anwenden" setzen oder auf derselben Seite, [SD-Speicherkarte]-Register, unter "Speicher-Trigger" den Posten "FTP-Fehler" wählen.
- 

## Alarmbildübertragung im Alarmfall (Alarmbildübertragung)

Im Alarmfall können Alarmbilder zu einem FTP-Server übertragen werden. Um Alarmbilder zu einem FTP-Server übertragen zu können, ist die vorherige Einstellung erforderlich.

Die Einstellungen für den FTP-Server können auf der "Server-Setup"-Seite, [FTP]-Register vorgenommen werden. (☞ Seite 66)

Die Übertragung von Alarmbildern kann auf der "Alarm-Setup"-Seite, [Alarm]-Register, unter "Alarmbild-Setup" aktiviert/deaktiviert werden. (☞ Seite 55)

---

**Hinweis:**

Bei starkem Netzverkehr kann es vorkommen, dass weniger als die eingestellte Anzahl Bilder übertragen werden.

---

## Bildübertragung in vorgegebenen Zeitabständen oder regelmäßig (regelmäßige FTP-Übertragung)

Die Bildübertragung kann in vorgegebenen Zeitabständen oder regelmäßig stattfinden. Um Alarmbilder in vorgegebenen Zeitabständen oder regelmäßig zu einem FTP-Server übertragen zu können, ist die vorherige Einstellung erforderlich.

Die Einstellungen für den FTP-Server, zu dem die Bilder übertragen werden sollen, können auf der "Server-Setup"-Seite, [FTP]-Register vorgenommen werden. (☞ Seite 66)

Auf der "Netzwerk-Setup"-Seite (☞ Seite 72), [FTP]-Register kann die regelmäßige FTP-Übertragung aktiviert bzw. deaktiviert werden und es können die Einstellungen für die zu übertragenden Bilder sowie die Zeitpläne (Zeitspannen) vorgenommen werden.

---

**Hinweise:**

- Bei niedrigen Netzgeschwindigkeiten oder starkem Netzverkehr kann es vorkommen, dass die Bilder nicht genau in den vorgegebenen Zeitabständen oder innerhalb der vorgegebenen Zeitspanne übertragen werden.
  - Wenn sowohl die Alarmbildübertragung als auch die regelmäßige FTP-Übertragung auf "ON" stehen, hat die Alarmbildübertragung gegenüber der regelmäßigen FTP-Übertragung den Vorrang. Wenn häufig Alarm auftritt, kann es vorkommen, dass die Bilder nicht genau in den vorgegebenen Zeitabständen oder innerhalb der vorgegebenen Zeitspanne übertragen werden.
-

---

## Abspeichern von Bildern auf SD-Speicherkarte bei Ausfall der regelmäßigen FTP-Übertragung

Bilder, die mittels regelmäßiger FTP-Übertragung nicht übertragen werden konnten, können automatisch auf einer SD-Speicherkarte gesichert werden. Auf der SD-Speicherkarte gesicherte Bilddaten können über die "Allgemeines Setup"-Seite, [SD-Speicherkarte]-Register abgerufen werden. (☞ Seite 27)

Um die SD-Speicherfunktion des Netzwerk-Disrekorders von Panasonic zu nutzen, "Periodische FTP-Übertragung" (☞ Seite 72) auf "OFF" und "Speicher-Trigger" (☞ Seite 27) auf "FTP-Fehler" setzen.

Für Schäden an auf SD-Speicherkarte gesicherten Dateien, die sich aus irgendwelchen Gründen aus einer Störung oder einem Fehler bei der Abspeicherung ergeben, übernehmen wir keinerlei Gewährleistung.

### Abspeichern von Bildern auf SD-Speicherkarte

Durch folgende Einstellungen kann die Abspeicherung von Bildern bei Ausfall der regelmäßigen FTP-Übertragung zum FTP-Server aktiviert werden.

**SD-Speicherkarte:** Verwendung (☞ Seite 27)

**Speicher-Trigger:** FTP-Fehler (☞ Seite 27)

# Anzeigen der Protokollliste

Folgende Protokolle können in Listenform angezeigt werden.

- Alarmprotokoll: Protokolle über Alarmfälle mit Informationen wie Zeit und Datum des Alarmfalls und Alarmart werden angezeigt.
- Manuelles Protokoll: Protokolle über Aufzeichnungen auf SD-Speicherkarte werden angezeigt.
- FTP-Fehlerprotokoll: Protokolle mit Informationen über gescheiterte regelmäßige FTP-Übertragungen werden angezeigt.

Die einzelnen Protokolle werden nur dann angezeigt, wenn auf der "Allgemeines Setup"-Seite, [LISTE]-Register, der Posten "Protokolle speichern" jeweils auf "ON" steht (☞ Seite 31).

## Schritt 1

Die "Live"-Seite anzeigen. (☞ Seite 4)

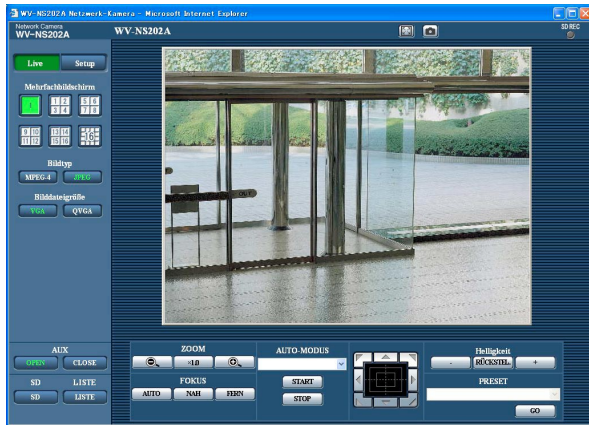

## Schritt 2

Die [LISTE]-Taste anklicken.

→ Die Protokollliste wird in einem neuen Fenster (Protokolllisten-Fenster) angezeigt.



## Wichtig:

Es kann jeweils nur ein Benutzer Bedienungen im Protokolllisten-Fenster vornehmen. Anderen Benutzern wird der Zugriff auf das Protokolllisten-Fenster verweigert.

## Schritt 3

Zum Anzeigen der Protokollliste unter "LISTE" eine Protokollart anklicken.

→ Eine Liste der angewählten Protokollart wird angezeigt.

## Hinweis:

Sind auf der SD-Speicherkarte Aufzeichnungen vorhanden, so bringt An klicken von Alarmzeit und -datum die entsprechenden Bilder zur Anzeige. (☞ Seite 17)

## Die Protokollliste im Protokolllisten-Fenster

### [Anzahl der aufgelisteten Protokolle]

Die Gesamtzahl der Protokolle der gewählten Art und die Nummer des ersten Protokolls auf der Liste werden angezeigt.

---

#### Hinweis:

Eine Protokollnummer eingeben und die [Enter]-Taste auf der Tastatur drücken. Das der eingegebenen Nummer entsprechende Protokoll wird oben auf der Protokollliste angezeigt.

---

### [OBEN]-Taste

Durch Anklicken dieser Taste kann das oben auf der Protokollliste erscheinende Protokoll angezeigt werden.

### [VORHER]-Taste

Anklicken dieser Taste zeigt die vorherige Seite der Protokollliste an.

---

#### Hinweis:

Niederhalten der Maustaste und Bewegen des Maus-Cursors auf [VORHER] dekrementiert die angezeigte Protokollnummer.  
Bei Freigabe des Maus-Cursors stoppt das Dekrementieren der Protokollnummer; die bei Freigabe des Maus-Cursors angezeigte Protokollnummer erscheint oben auf der aktuellen Seite.

---

### [NACHHER]-Taste

Anklicken dieser Taste zeigt die nächste Seite der Protokollliste an.

---

#### Hinweis:

Niederhalten der Maustaste und Bewegen des Maus-Cursors auf [NACHHER] inkrementiert die angezeigte Protokollnummer.  
Bei Freigabe des Maus-Cursors stoppt das Inkrementieren der Protokollnummer; die bei Freigabe des Maus-Cursors angezeigte Protokollnummer erscheint oben auf der aktuellen Seite.

---

### [ENDE]-Taste

Anklicken dieser Taste bringt das letzte Protokoll der angezeigten Protokollliste an.

## [ZEIT & DATUM]

Zeit und Datum der Erstellung der einzelnen Protokolle.

---

#### Hinweise:

- Wenn "Zeitanzeige" (☞ Seite 24) auf "OFF" steht, werden Zeit und Datum der Alarmfälle im 24-Stunden-Format angezeigt.
  - **Alarmprotokoll:** Alarmzeit und -datum werden im Protokoll aufgenommen.  
**Manuelles Protokoll:** Zeit und Datum des Aufzeichnungsbeginns auf SD-Speicherkarte werden im Protokoll aufgenommen. Bei regelmäßiger Aufzeichnung werden Protokolle stundenweise erstellt.  
**FTP-Fehlerprotokoll:** Protokolle werden stundenweise erstellt.
- 

## [EREIGNIS]

Die Ereignisart wird angezeigt.

Ereignisarten werden nur in der Alarmprotokollliste angezeigt.

TRM1: Schnittstellenalarm 1  
TRM2: Schnittstellenalarm 2  
TRM3: Schnittstellenalarm 3  
VMD: VMD-Alarm  
COM: Befehlsalarm

## [SD-Speicherkarte]

Gesamt- und Restkapazität der SD-Speicherkarte werden angezeigt.

Dieser Posten und "SD-Speicherkarte" auf dem [SD-Speicherkarte]-Register sind identisch. (Der Anzeigehalt ist derselbe.) (☞ Seite 28)

## [Löschen]-Taste

Mit dieser Taste kann die angezeigte Protokollliste gelöscht werden.

Dabei werden etwaige auf SD-Speicherkarte abgespeicherte Aufzeichnungen mitgelöscht.

---

#### Wichtig:

- Dieser Vorgang kann gewisse Zeit in Anspruch nehmen, wenn die SD-Speicherkarte viele Aufzeichnungen enthält.
  - Beim Löschvorgang werden nur Protokolle gesichert und es können keine neuen Aufzeichnungen abgespeichert werden.
  - Die Kamera nicht vor beendeter Löschung ausschalten.  
Wird die Kamera während des Löschvorgangs ausgeschaltet, kann die Löschung der SD-Speicherkarte unvollständig bleiben.  
In diesem Fall die [Löschen]-Taste in dem Protokolllisten-Fenster, in dem die Löschung erfolgte, anklicken.
-

---

**[LADEN]-Taste**

Durch Anklicken dieser Taste können alle Protokolle auf der angewählten Protokollliste als Datei auf den PC heruntergeladen werden.

**[Schließen]-Taste**

Anklicken dieser Taste schließt das Protokolllisten-Fenster.



# Wiedergabe von auf SD-Speicherkarte abgespeicherten Aufzeichnungen

Beim Anklicken einer Zeit/Datumsangabe im Protokolllisten-Fenster wird von "Live"- auf "Wiedergabe"-Seite umgeschaltet.

Sind für die angeklickte Zeit/Datumsangabe Aufzeichnungen auf der SD-Speicherkarte vorhanden, so wird das erste dieser Bilder angezeigt.

## Wichtig:

- Die Bildwiederholffrequenz kann bei Wiedergabe oder Download absinken.
- Die Wiedergabe von Bildern auf der "Wiedergabe"-Seite kann gewisse Zeit in Anspruch nehmen, wenn die SD-Speicherkarte viele Aufzeichnungen enthält.
- Auf SD-Speicherkarte im QVGA-Format abgespeicherte Aufzeichnungen werden auf der "Wiedergabe"-Seite im VGA-Format wiedergegeben. Sie können deshalb im "Wiedergabe"-Fenster grobkörnig aussehen.
- Bei der Wiedergabe von Bildern aus einem FTP-Fehlerprotokoll auf der Protokollliste kann es vorkommen, dass Bilder nicht in der Reihenfolge der Aufzeichnung auf der SD-Speicherkarte wiedergegeben werden, wenn "Intervall" auf dem [FTP]-Register (☞ Seite 73) bei der Aufzeichnung auf der SD-Speicherkarte auf "1 Min" oder weniger eingestellt war.
- Vor Entnahme der SD-Speicherkarte sicherstellen, dass "SD-Speicherkarte" auf "Nicht anwenden" steht (☞ Seite 27).
- Wiedergabe/Rücklaufwiedergabe wird durch die unter "Bildwiederholffrequenz" für die auf SD-Speicherkarte getroffenen Einstellungen nicht beeinflusst.

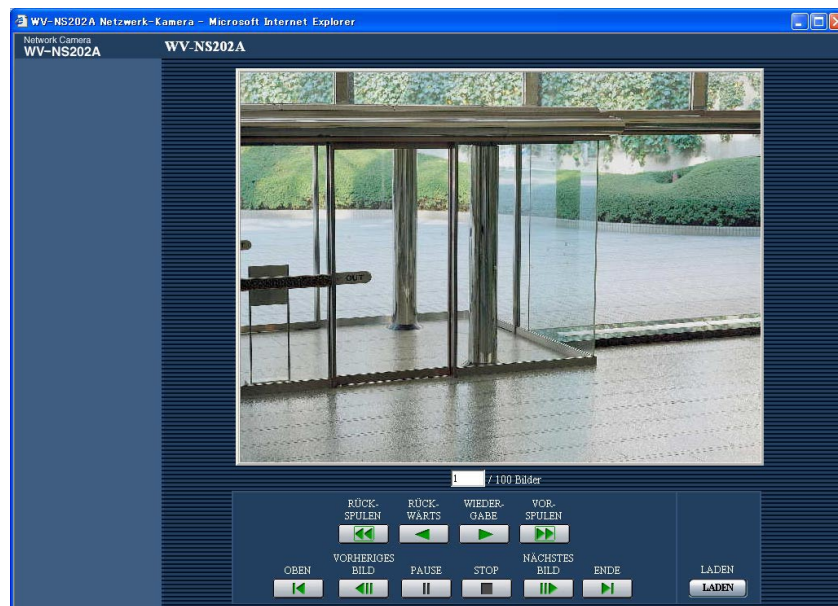

## "Wiedergabe"-Seite

### [Anzahl der aufgelisteten Bilder]

Anklicken eines Zeit-/Datumseintrags im Protokolllisten-Fenster bringt alle darunter abgespeicherten Bilder sowie die Nummer des gegenwärtig angezeigten Bildes zur Anzeige.

### Hinweis:

Eine Bildnummer eingeben und die [Enter]-Taste auf der Tastatur drücken. Das der eingegebenen Nummer entsprechende Bild wird angezeigt.

### [WIEDERGABE]-Taste

Durch Anklicken dieser Taste können Bilder der Reihe nach wiedergegeben werden.

### [RÜCKWÄRTS]-Taste

Bilder werden in umgekehrter Reihenfolge wiedergegeben.

### [PAUSE]-Taste

Klicken auf diese Taste während der Wiedergabe schaltet auf Pause. Klicken auf diese Taste im Pausezustand setzt die Wiedergabe fort.

### [STOP]-Taste

Stoppt die Wiedergabe, wobei von "Wiedergabe"- auf "Live"-Seite umgeschaltet wird.

### [NÄCHSTES BILD]-Taste

Klicken auf diese Taste im Wiedergabemodus zeigt das nächste Bild an und schaltet es auf Pause.

Jeder Klick auf diese Taste im Pausezustand schaltet um ein Einzelbild weiter.

---

#### Hinweis:

Niederhalten der Maustaste und Bewegen des Maus-Cursors auf diese Taste inkrementiert die angezeigte Bildnummer.

Bei Freigabe des Maus-Cursors stoppt das Inkrementieren der Bildnummer; die bei Freigabe des Maus-Cursors angezeigte Bildnummer erscheint.

---

### [VORHERIGES BILD]-Taste

Klicken auf diese Taste im Wiedergabemodus zeigt das vorherige Bild an und schaltet es auf Pause.

Jeder Klick auf diese Taste im Pausezustand schaltet um ein Einzelbild zurück.

---

#### Hinweis:

Niederhalten der Maustaste und Bewegen des Maus-Cursors auf diese Taste dekrementiert die angezeigte Bildnummer.

Bei Freigabe des Maus-Cursors stoppt das Dekrementieren der Bildnummer; die bei Freigabe des Maus-Cursors angezeigte Bildnummer erscheint.

---

### [VORSPULEN]/[RÜCKSPULEN]-Tasten

Löst die Schnellvorlauf-/Schnellrücklauf-Wiedergabe aus. Mit jeder Betätigung dieser Taste ändert sich die Wiedergabegeschwindigkeit.

Wird die [WIEDERGABE]-/[RÜCKWÄRTS]-Taste bei Schnellvorlauf-/Schnellrücklauf-Wiedergabe angeklickt, schaltet kehrt die Wiedergabegeschwindigkeit auf x1.

### [OBEN]-Taste

Das erste Bild wird angezeigt.

### [ENDE]-Taste

Das letzte Bild wird angezeigt.

### [LADEN]-Taste

Das angewählte Bild wird in den PC heruntergeladen. Vor dem Herunterladen der Bilder muss das Bestimmungsverzeichnis angegeben werden. (☞ Seite 31) Bei Klicken der [LADEN]-Taste erscheint folgendes Fenster.



**Alle:** Alle zur angegebenen Zeit/Datum abgespeicherten Bilder werden heruntergeladen.

**Gegenwärtiges Bild:** Nur das gegenwärtig angezeigte Bild wird heruntergeladen.

**Download-Bereich:** Bilder innerhalb des angegebenen Bereichs werden heruntergeladen.

---

#### Hinweise:

- Anklicken der [Abbrechen]-Taste während des Download-Vorgangs bricht diesen ab. Dabei werden nur die bis zum Anklicken der [Abbrechen]-Taste heruntergeladenen Bilder im Bestimmungsverzeichnis gespeichert.
  - Wird der Dateiname "Dateiname" (☞ Seite 27), unter dem Aufzeichnungen auf SD-Speicherkarte manuell oder bei Alarmeingang gespeichert werden sollen, in Kleinbuchstaben eingegeben, so werden diese in dem beim Herunterladen auf den PC zugeteilten Dateinamen in Großbuchstaben umgewandelt.
-

# Netzwerksicherheit der Kamera

---

## Vorhandene Sicherheitsfunktionen

Die Kamera bietet folgende Sicherheitsfunktionen.

- ① **Zugriffskontrolle mittels Host- und Benutzer-Authentifizierung**  
Individuelle Zugriffsrechte können durch Einstellung der Host-/Benutzer-Authentifizierung auf "ON" eingeschränkt werden. (☞ Seiten 63 und 64)
- ② **Zugriffskontrolle durch Verändern der HTTP-Portnummer**  
Unberechtigte Zugriffe wie Port-Scannen u.ä. können durch Ändern der HTTP-Portnummer verhindert werden. (☞ Seite 68)

---

### Hinweis:

Falls die Benutzer-Authentifizierung über dieselbe IP-Adresse (PC) innerhalb von 30 Sekunden 8mal misslingt (Authentifizierungsfehler), wird der Zugriff auf die Kamera für eine bestimmte Dauer verweigert.

---

### Wichtig:

Es sollten Sicherheitsmaßnahmen getroffen werden, um zu verhindern, dass Informationen wie z.B. Bilddaten, Authentifizierungsdaten (Benutzername und Passwort), der Inhalt von Alarm-Mails, FTP-/DDNS-Serverinformationen usw. in falsche Hände geraten.

---

# Einstellung der Kamera über den PC

Die Einstellung der Kamera kann über das Setupmenü erfolgen.  
Das Setupmenü ist nur durch Benutzer mit der Berechtigungsebene "1. Administrator" bedienbar.

## Anzeigen des Setupmenüs

### Schritt 1

Die "Live"-Seite anzeigen. (↵ Seite 4)

### Schritt 2

Auf der "Live"-Seite die [Setup]-Taste anklicken.  
→ Das Fenster mit Eingabefeldern für Benutzernamen und Passwort erscheint.

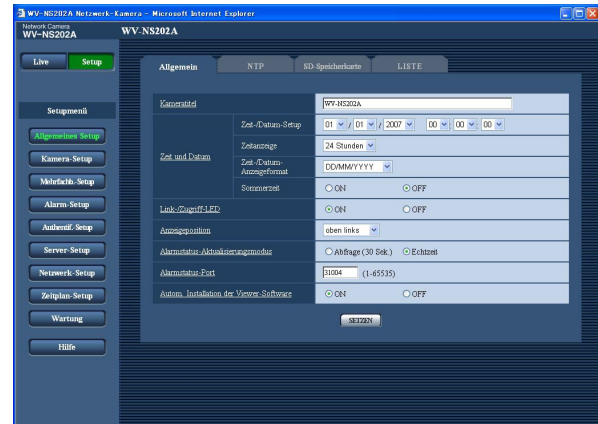
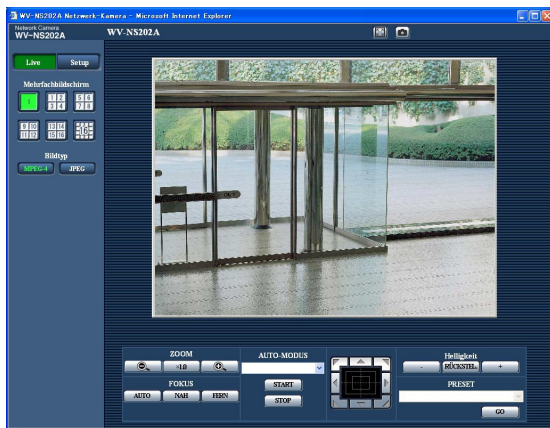

### Schritt 3

Benutzernamen und Passwort eingeben und auf die [OK]-Taste klicken.



→ Das Setupmenü wird angezeigt.  
Die einzelnen Menüposten sind auf der nächsten Seite erklärt.

# Einstellungen im Setupmenü

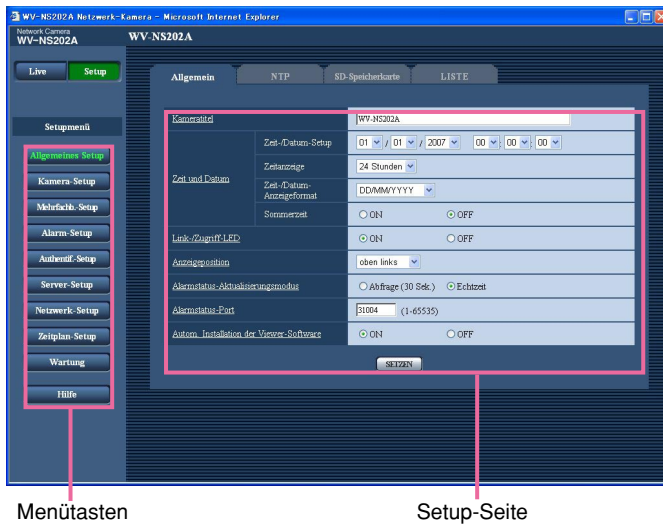

Menütasten

Setup-Seite

## Schritt 1

Im linken Rahmen des Fensters die Taste für das gewünschte Setupmenü anklicken.  
 Wo Registerkarten am oberen Ende der Einstellseite im rechten Rahmen des Fensters vorhanden sind, das gewünschte Register anklicken und die entsprechenden Einstellungen vornehmen.

## Schritt 2

Alle im rechten Rahmen des Fensters angezeigten Posten einstellen.

## Schritt 3

Jede Einstellung durch Anklicken der [SETZEN]-Taste abschließen, um die Einstellung gültig zu machen.

## Wichtig:

Falls auf der Seite mehrere [SETZEN]-Tasten vorhanden sind, die der geänderten Einstellung entsprechende anklicken.

<Beispiel>

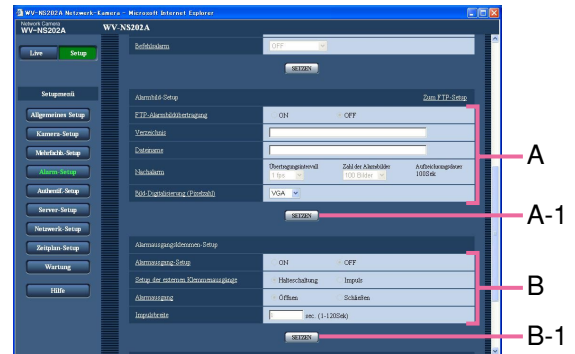

Wenn Einstellungen in Feld A vorgenommen werden, die [SETZEN]-Taste unter Feld A (A-1) anklicken. Die in Feld A gemachten Einstellungen werden nur dann gültig, wenn die [SETZEN]-Taste unter Feld A (A-1) angeklickt wird.  
 Wenn Einstellungen in Feld B vorgenommen werden, die [SETZEN]-Taste unter Feld B (B-1) anklicken.

## Setupmenü-Fenster

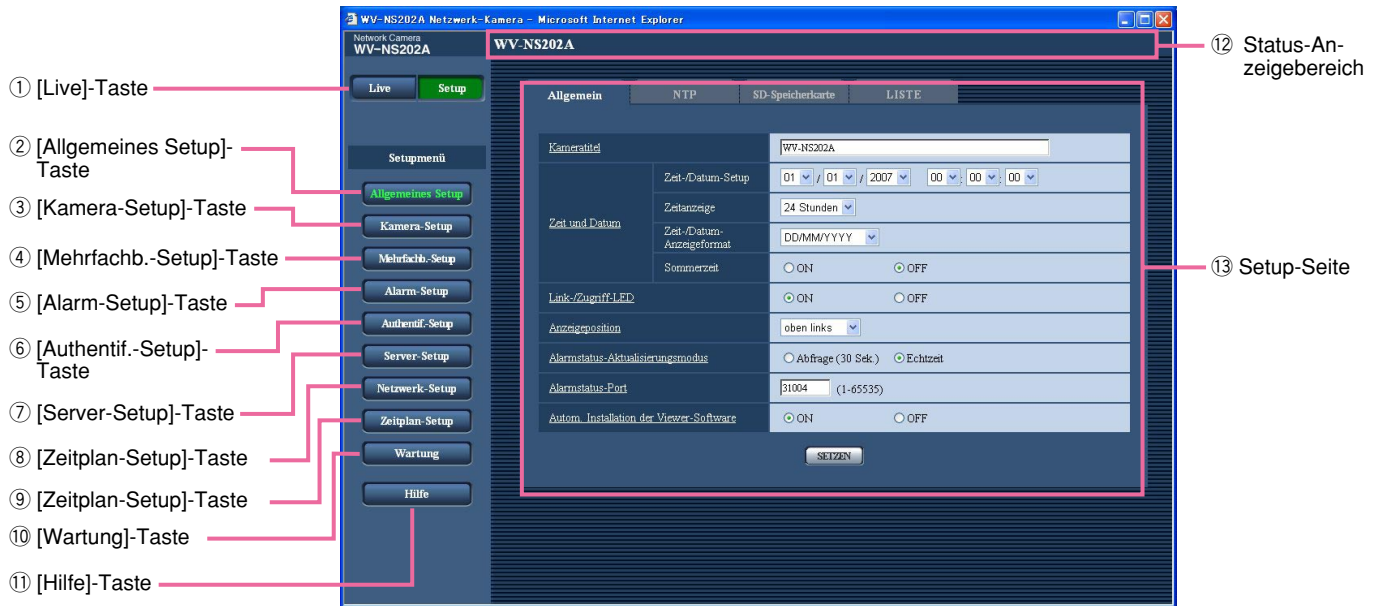

### ① **Live** [Live]-Taste

Diese Taste anklicken, um die "Live"-Seite aufzurufen.

### ② **Allgemeines Setup** [Allgemeines Setup]-Taste

Durch Anklicken dieser Taste die "Allgemeines Setup"-Seite aufrufen. Auf der "Allgemeines Setup"-Seite werden grundlegende Einstellungen wie Zeit und Datum, Kameratitel, sowie die Einstellungen für den NTP-Server und die SD-Speicherkarte vorgenommen. Zu Einzelheiten siehe Seite 24.

### ③ **Kamera-Setup** [Kamera-Setup]-Taste

Durch Anklicken dieser Taste die "Kamera-Setup"-Seite aufrufen. Die Einstellungen für JPEG/MPEG-4-Bilder und Kameraoperationen können auf der "Kamera-Setup"-Seite vorgenommen werden. Zu Einzelheiten siehe Seite 35.

### ④ **Mehrfachb.-Setup** [Mehrfachb.-Setup]-Taste

Durch Anklicken dieser Taste die "Mehrfachb.-Setup"-Seite aufrufen. Die Kameras, deren Bilder im Mehrfachbildformat angezeigt werden sollen, können auf der "Mehrfachb.-Setup"-Seite registriert werden. Zu Einzelheiten siehe Seite 51.

### ⑤ **Alarm-Setup** [Alarm-Setup]-Taste

Durch Anklicken dieser Taste die "Alarm-Setup"-Seite aufrufen. Den Alarmfall betreffende Einstellungen wie die im Alarmfall durchzuführende Alarmoperation, Alarmbenachrichtigung und Festlegen von VMD-Bereichen erfolgen auf der "Alarm-Setup"-Seite. Zu Einzelheiten siehe Seite 52.

### ⑥ **Authentif.-Setup** [Authentif.-Setup]-Taste

Durch Anklicken dieser Taste die "Authentif.-Setup"-Seite aufrufen. Die Authentifizierung betreffende grundlegende Einstellungen wie Kamera-Zugriffskontrolle für Benutzer und PCs erfolgen auf der "Authentif.-Setup"-Seite. Zu Einzelheiten siehe Seite 63.

### ⑦ **Server-Setup** [Server-Setup]-Taste

Durch Anklicken dieser Taste die "Server-Setup"-Seite aufrufen. Einstellungen für den Mail- und FTP-Server, auf den die Kamera zugreift, erfolgen auf der "Server-Setup"-Seite. Zu Einzelheiten siehe Seite 65.

- ⑧ **Netzwerk-Setup** **[Netzwerk-Setup]-Taste**  
Durch Anklicken dieser Taste die "Netzwerk-Setup"-Seite aufrufen. Die die Netzwerkeinstellungen und die DDNS (Dynamic DNS), SNMP (Simple Network Management Protocol) und regelmäßige FTP (File Transfer Protocol)-Übertragung betreffenden Einstellungen erfolgen auf der "Netzwerk-Setup"-Seite. Zu Einzelheiten siehe Seite 67.
- ⑨ **Zeitplan-Setup** **[Zeitplan-Setup]-Taste**  
Die "Zeitplan"-Seite wird angezeigt.  
Auf der "Zeitplan"-Seite können Zeitzonen festgelegt werden, innerhalb derer der Eingang von Alarmdaten oder die Aktivierung des Video-Bewegungsmelders (VMD) zugelassen wird. Zu Einzelheiten siehe Seite 75.
- ⑩ **Wartung** **[Wartung]-Taste**  
Diese Taste anklicken, um die "Wartung"-Seite aufzurufen. Einsehen des Systemprotokolls, Aktualisieren der Firmware und Initialisieren des Setupmenüs erfolgen auf der "Wartung"-Seite. Zu Einzelheiten siehe Seite 76.
- ⑪ **Hilfe** **[Hilfe]-Taste**  
Diese Taste anklicken, um die "Hilfe"-Seite aufzurufen.
- ⑫ **Status-Anzeigebereich**  
Der Titel der in Einstellung befindlichen Kamera wird angezeigt.
- ⑬ **Setup-Seite**  
Die einzelnen Seiten des Setupmenüs werden angezeigt. Einige Einstellmenüs enthalten Registerkarten. Klicken auf den unterstrichenen Posten bringt die entsprechende Hilfe-Seite zur Anzeige.

# Grundeinstellung der Kamera [Allgemeines Setup]

Auf der "Allgemeines Setup"-Seite werden grundlegende Einstellungen wie Zeit und Datum, Kameraname, sowie die Einstellungen für den NTP-Server und die SD-Speicherkarte vorgenommen.

Die "Allgemeines Setup"-Seite enthält die 4 Registerkarten [Allgemein], [NTP], [SD-Speicherkarte] und [LISTE].

## Grundeinstellungen [Allgemein]

Auf der "Allgemeines Setup"-Seite [Allgemein] anklicken. (Seite 20 und 21: Anzeigen des Setupmenüs und Einstellungen)

Auf dieser Seite können Einstellungen wie Kameraname, Zeit und Datum usw. vorgenommen werden.

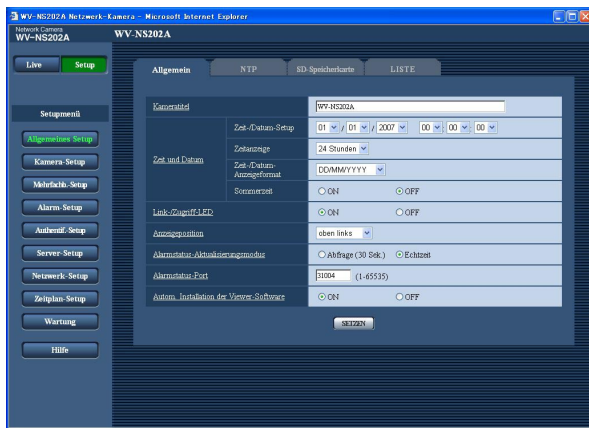

### [Kameratitel]

Den Titel der Kamera eingeben. Nach Eingeben des Kameratitels die [SETZEN]-Taste anklicken. Der eingegebene Titel erscheint im Status-Anzeigebereich.

**Zulässige Zeichenanzahl für den Kameratitel:** 0 - 20 Zeichen

**Vorgabe:** WV-NS202A

### [Zeit-/Datum-Setup]

Aktuelle Zeit und Datum einstellen. Wenn für "Zeitanzeige" "12 Stunden" gewählt wird, sind "AM" und "PM" wählbar.

**Einstellbereich:** 01/01/2007 0:00:00 – 12/31/2035 23:59:59

### [Zeitanzeige]

Als Zeitanzeigeformat "12 Stunden", "24 Stunden" oder "OFF" wählen. Unter "Zeit-/Datum-Setup" die aktuelle Stunde im gewählten Format eingeben. "OFF" wählen, wenn Zeit und Datum nicht angezeigt werden sollen.

**Vorgabe:** "24 Stunden"

### [Zeit-/Datum-Anzeigeformat]

Ein Anzeigeformat für Zeit/Datum wählen.

Bei Einstellung von "Zeitanzeige" auf "24 Stunden" und "Zeit-/Datum-Setup" auf "2007/04/01 13:10:00" werden Zeit und Datum wie unten aufgeführt angezeigt.

**DD/MM/YYYY:** 01/04/2007 13:10

**MM/DD/YYYY:** 04/01/2007 13:10

**DD/Mmm/YYYY:** 01/Apr/2007 13:10

**YYYY/MM/DD:** 2007/04/01 13:10

**Mmm/DD/YYYY:** Apr/01/2007 13:10

**Vorgabe:** "DD/MM/YYYY"

### [Sommerzeit]

Durch Wahl von "ON" oder "OFF" Sommerzeit aktivieren bzw. deaktivieren.

**ON:** Umschaltung auf Sommerzeit. Bei Sommerzeit erscheint links der angezeigten Zeit ein Sternchen (\*).

**OFF:** Keine Umschaltung auf Sommerzeit.  
**Vorgabe:** "OFF"

### [Link-/Zugriff-LED]

Durch Wahl von "ON" oder "OFF" die Link-Anzeige, die Zugriffsanzeige, die Fehleranzeige der SD-Speicherkarte und die Betriebsanzeige aktivieren bzw. deaktivieren.

"ON" wählen, wenn die LEDs zur Kontrolle des Betriebszustands eingesetzt werden sollen. "OFF" wählen, wenn die LEDs ständig ausgeschaltet bleiben sollen.

**Vorgabe:** "ON"

### Hinweise:

- **Link-LED:** Diese LED leuchtet, wenn die Verbindung zum angeschlossenen Gerät hergestellt ist.
- **Zugriff-LED:** Diese LED leuchtet, wenn auf ein Netzwerk zugegriffen wird.
- **Fehler-LED der SD-Speicherkarte:** Diese LED leuchtet, wenn die SD-Speicherkarte zum Abspeichern von Bilddaten nicht zur Verfügung steht.
- **Strom-LED:** Leuchtet, wenn der Strom eingeschaltet ist.



### [Anzeigeposition]

Eine Position für die Anzeige von Zeit und Datum, Kameratitel, Preset-ID, Schwenk-/Neigungswinkel und Zoomverhältnis auf der "Live"-Seite wählen.

**oben links:** Die obigen Informationen werden in der oberen linken Ecke des Hauptbereichs auf der "Live"-Seite angezeigt.

**unten links:** Die obigen Informationen werden in der unteren linken Ecke des Hauptbereichs auf der "Live"-Seite angezeigt.

**oben rechts:** Die obigen Informationen werden in der oberen rechten Ecke des Hauptbereichs auf der "Live"-Seite angezeigt.

**unten rechts:** Die obigen Informationen werden in der unteren rechten Ecke des Hauptbereichs auf der "Live"-Seite angezeigt.

**Vorgabe:** "oben links"

### [Alarmstatus-Aktualisierungsmodus]

Eines der folgenden Intervalle für die Meldung über den Betriebszustand der Kamera wählen.

Wenn sich der Betriebszustand der Kamera ändert, wird durch Anzeige der Alarmanzeige-, Empfangs-, Sende-, AUX- oder SD-Speicheranzeigetaste auf den Betriebszustand der Kamera hingewiesen.

**Abfrage (30 Sek.):** Der Betriebszustand wird alle 30 Sekunden aktualisiert und über den Betriebszustand der Kamera erfolgt Meldung.

**Echtzeit:** Meldet den Betriebszustand der Kamera, wenn sich dieser geändert hat.

**Vorgabe:** "Echtzeit"

---

#### Wichtig:

Bei Windows® 2000 Professional SP4 beträgt das Intervall auch bei Wahl von "Echtzeit" 30 Sekunden. Dies ist jedoch normal.

---

---

#### Hinweis:

In bestimmten Netzumgebungen erfolgt in Echtzeit u.U. keine Meldung.

---

### [Alarmstatus-Port]

Bei Wahl von "Echtzeit" für "Alarmstatus-Aktualisierungsmodus" muss eine Portnummer vorgegeben werden, an die die Zustandsänderung gemeldet werden soll.

**Einstellbare Portnummern:** 1 - 65535

**Vorgabe:** 31004

### [Autom. Installation der Viewer-Software]

Hier ist festzulegen, ob die Viewer-Software der Kamera installiert werden soll.

**ON:** Die Viewer-Software der Kamera wird automatisch installiert.

**OFF:** Die Viewer-Software der Kamera kann nicht installiert werden.

**Vorgabe:** "ON"

---

#### Wichtig:

- Die Anzeige von Bildern sowie das Empfangen/Senden von Ton zwischen Kamera und PC ist nicht möglich, wenn die Viewer-Software "Network Camera View3" nicht im PC installiert ist.
  - Wie oft die Viewer-Software über die Kamera installiert wurde, kann auf der "Wartung"- Seite, [Upgrade]-Register überprüft werden.
-

## NTP-Server-Einstellungen [NTP]

Auf der "Allgemeines Setup"-Seite [NTP] anklicken. (☞ Seite 20 und 21: Anzeigen des Setupmenüs und Einstellungen)

Auf dieser Seite erfolgen die den NTP-Server betreffenden Einstellungen wie NTP-Serveradresse, Portnummer usw.

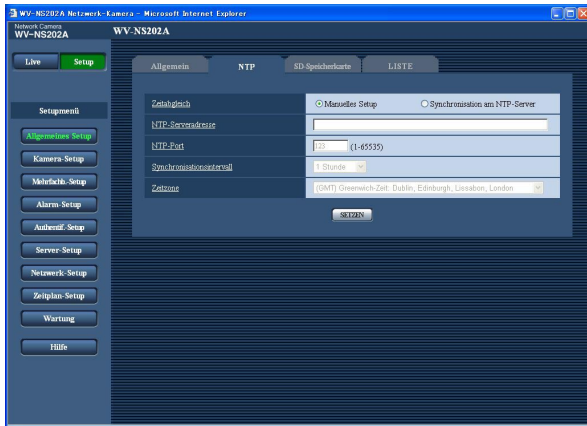

### [NTP-Port]

Die Portnummer für den NTP-Server eingeben.

**Einstellbare Portnummern:** 1 - 65535

**Vorgabe:** 123

### [Synchronisationsintervall]

Ein Intervall (1 - 24 Stunde: in Schritten von 1 Stunde) für die Synchronisierung am NTP-Server wählen.

**Vorgabe:** "1 Stunde"

### [Zeitzone]

Die Zeitzone für den Ort wählen, an dem die Kamera installiert ist.

**Vorgabe:** "(GMT) Greenwich-Zeit: Dublin, Edinburgh, Lissabon, London"

### [Zeitabgleich]

Eines der folgenden Verfahren für den Zeitabgleich wählen. Die nach diesem Verfahren abgeglichene Zeit dient als Standardzeit für die Kamera.

**Manuelles Setup:** Die auf der "Allgemeines Setup"-Seite, [Allgemein]-Register eingestellte Zeit dient als Standardzeit für die Kamera.

**Synchronisation am NTP-Server:** Die durch automatische Synchronisierung am NTP-Server abgeglichene Zeit dient als Standardzeit für die Kamera.

**Vorgabe:** "Manuelles Setup"

### [NTP-Serveradresse]

Die IP-Adresse bzw. den Hostnamen des NTP-Servers eingeben.

**Zulässige Zeichenanzahl für die NTP-Serveradresse:** 1 - 128 Zeichen

**Vorgabe:** Keine (leer)

### Wichtig:

Bei Eingabe des Hostnamens unter "NTP-Serveradresse" müssen die DNS-Einstellungen auf der "Netzwerk-Setup"-Seite, [Netzwerk]-Register vorgenommen werden. (☞ Seite 68)

## Einstellung der SD-Speicherkarte [SD-Speicherkarte]

Auf der "Allgemeines Setup"-Seite das [SD-Speicherkarte]-Register anklicken. (☞ Seite 20 und 21: Anzeigen des Setupmenüs und Einstellungen)

Die Einstellungen für die SD-Speicherkarte erfolgen auf dieser Seite.

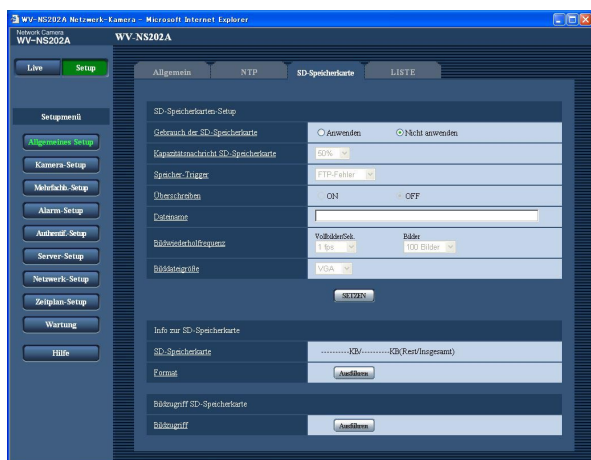

### ■ SD-Speicherkarten-Setup

#### [Gebrauch der SD-Speicherkarte]

"Anwenden" oder "Nicht anwenden" wählen, um den Gebrauch der SD-Speicherkarte zu aktivieren bzw. deaktivieren.

**Vorgabe:** "Nicht anwenden"

#### **Wichtig:**

- Vor Entnehmen der SD-Speicherkarte aus der Kamera muss "Nicht anwenden" gewählt werden.
- Nach Einsetzen der SD-Speicherkarte muss "Anwenden" gewählt werden, wenn die SD-Speicherkarte verwendet werden soll.
- Zum Abspielen und Herunterladen von auf SD-Speicherkarte gespeicherten Bildern muss "Protokolle speichern" auf dem [LISTE]-Register (☞ Seite 31) vorher auf "ON" gesetzt werden.

#### [Kapazitätsnachricht SD-Speicherkarte]

Wenn für die SD-Speicherkarte die Restkapazitätsmeldung mittels "E-Mailnachricht" oder "Panasonic-alarmprotokoll" aktiviert ist, einen der folgenden Werte für die Benachrichtigung wählen.

50%/20%/10%/5%/2%

**Vorgabe:** "50%"

#### **Hinweis:**

Die Benachrichtigung erfolgt jedes Mal, wenn die Restkapazität der SD-Speicherkarte den oben gewählten Wert erreicht hat.  
Bei Wahl von "50%" erfolgt die Benachrichtigung zum Beispiel jedes Mal, wenn die Restkapazität jeweils 50%, 20%, 10%, 5% und 2% erreicht hat. Die Benachrichtigung erfolgt nicht immer genau zu dem Zeitpunkt, zu dem die Restkapazität der SD-Speicherkarte den gewählten Wert erreicht.

#### [Speicher-Trigger]

Einen der folgenden Trigger zum Abspeichern von Bildern auf der SD-Speicherkarte wählen.

**FTP-Fehler:** Bilder werden abgespeichert, wenn die regelmäßige FTP-Übertragung zum FTP-Server misslungen ist.

**Alarmeingang:** Bilder werden im Alarmfall abgespeichert.

**Manuell:** Bilder werden manuell abgespeichert.

(☞ Seite 10)

**Vorgabe:** "FTP-Fehler"

---

#### **Hinweise:**

- "FTP-Fehler" wählen, wenn Bilder im Alarmfall zum FTP-Server übertragen werden sollen.
- Bei Verwendung des DHCP-Protokolls (☞ Seite 67) ist das Abspeichern von Bilddaten auf der SD-Speicherkarte ungeachtet der unter "Speicher-Trigger" getroffenen Einstellung erst möglich, nachdem der Kamera eine IP-Adresse zugewiesen worden ist.

---

#### [Überschreiben]

Hier ist festzulegen, ob Daten überschrieben werden sollen, wenn die SD-Speicherkarte voll ist.

Diese Einstellung gilt nur bei Einstellung von "Speicher-Trigger" auf "Manuell".

**ON:** Daten werden überschrieben, wenn die SD-Speicherkarte voll ist. (Die ältesten Bilddaten werden zuerst überschrieben.)

**OFF:** Bei voller SD-Speicherkarte wird die Speicherung von Bildern auf der SD-Speicherkarte abgebrochen.

**Vorgabe:** "OFF"

---

#### **Hinweis:**

Die Überschreibung wird durch die Einstellung von "Speicher-Trigger" wie folgt beeinflusst.

**FTP-Fehler:** Keine Überschreibung

**Alarmeingang:** Überschreibung

**Manuell:** Kann durch Wahl von "ON" oder "OFF" für "Überschreiben" bestimmt werden

---

#### [Dateiname]

Einen Dateinamen für das auf SD-Speicherkarte abzuspeichernde Bild wählen. Der Dateiname wird wie folgt aufgebaut.

**Dateiname:** ["Eingegebener Dateiname" + "Zeit und Datum (Jahr/Monat/Tag/Stunde/Minute/Sekunde)"] + "laufende Nummer"

**Zulässige Zeichenanzahl für den Dateinamde:** 1 - 8 Zeichen

---

**Hinweis:**

Wenn "Speicher-Trigger" auf "FTP-Fehler" steht, werden die Bilddaten unter dem auf der "Netzwerk-Setup"-Seite, [FTP]-Register, unter "Dateiname" eingegebenen Dateinamen auf der SD-Speicherkarte abgespeichert.

---

**[Bildwiederholffrequenz]****• Vollbilder/Sek.**

Eines der folgenden Intervalle für das Abspeichern von Bildern wählen.

0,1 fps/0,2 fps/0,33 fps/0,5 fps/1 fps

**Vorgabe:** "1 fps"

---

**• Bilder**

Einen der folgenden Trigger zum Abspeichern von Bildern auf der SD-Speicherkarte wählen.

10 Bilder/20 Bilder/30 Bilder/50 Bilder/100 Bilder/

200 Bilder/300 Bilder/500 Bilder/1000 Bilder/

2000 Bilder/3000 Bilder/5000 Bilder

**Vorgabe:** "100 Bilder"

---

**Hinweis:**

"Bildwiederholffrequenz" ist nur dann einstellbar, wenn "Speicher-Trigger" auf "Alarmeingang" steht.

---

**[Bilddateigröße]**

Die Größe des auf SD-Speicherkarte gespeicherten, digitalisierten Bildes mit "QVGA" oder "VGA" wählen.

**Vorgabe:** "VGA"

---

**Hinweise:**

- Wenn "Speicher-Trigger" auf "FTP-Fehler" steht, werden die Bilder in der auf der "Netzwerk-Setup"-Seite, [FTP]-Register gewählten Größe digitalisiert und abgespeichert.
  - Wenn "Speicher-Trigger" auf "Alarmeingang" steht, werden die Bilder in der auf der "Alarm-Setup"-Seite, [Alarm]-Register gewählten Größe digitalisiert und abgespeichert.
- 

**■ Info zur SD-Speicherkarte****[SD-Speicherkarte]**

Die Rest- sowie die Gesamtkapazität der SD-Speicherkarte wird angezeigt.

Die Kapazitätsanzeige ist je nach Status der SD-Speicherkarte unterschiedlich.

Anzeige	Beschreibung
-----KB/-----KB	Keine SD-Speicherkarte eingesetzt. Die Restkapazität konnte aufgrund eines Fehlers usw. nicht festgestellt werden.
*****KB/*****KB	Die SD-Speicherkarte ist nicht formatiert, ist verriegelt usw.

---

---

**Hinweis:**

Wenn "Überschreiben" (☞ page 27) auf "OFF" steht und die Restkapazität der SD-Speicherkarte "0 KB" erreicht, werden darauf keine Bilder abgespeichert. Wenn die Benachrichtigungsfunktion aktiviert ist, erhalten die registrierten Adressen bei voller SD-Speicherkarte eine Benachrichtigung. (☞ Seite 61 und 62)

---

**[Format]**

Durch Anklicken der [Ausführen]-Taste kann die SD-Speicherkarte formatiert werden.

---

**Wichtig:**

- Vor dem Formatieren der SD-Speicherkarte muss auf der "Allgemeines Setup"-Seite (☞ Seite 27), [SD-Speicherkarte]-Register für "Gebrauch der SD-Speicherkarte" "Anwenden" gesetzt und auf der "Netzwerk-Setup"-Seite (☞ Seite 72), [FTP]-Register für "Periodische FTP-Übertragung" "OFF" gesetzt werden.
  - Die SD-Speicherkarte nur mit der [Ausführen]-Taste im Setupmenü formatieren. Andernfalls können folgende Funktionen der SD-Speicherkarte in Verbindung mit dieser Kamera beeinträchtigt werden.
    - Abspeichern/Abrufen von Bildern auf der SD-Speicherkarte bei Ausfall der regelmäßigen FTP-Übertragung zum FTP-Server
    - Abspeichern/Abrufen von Alarmbildern
    - Abspeichern/Abrufen von manuell gespeicherten Bildern
    - Abspeichern/Abrufen der Alarm-, manuellen, FTP-Fehler- und Systemprotokolle
    - Abspeichern/Abrufen von Bildern, die über die SD-Speicherungsfunktion des Netzwerk-Diskrekorders von Panasonic abgespeichert wurden.
    - Wiedergabe/Download von auf SD-Speicherkarte gespeicherten Bildern
  - Während der Formatierung kann nicht auf die SD-Speicherkarte zugegriffen werden.
  - Bei der Formatierung der SD-Speicherkarte gehen alle darauf gespeicherten Daten verloren.
  - Während der Formatierung darf die Kamera nicht ausgeschaltet werden.
  - Nach der Formatierung der SD-Speicherkarte ist die Restkapazität kleiner als die Gesamtkapazität, da auf der SD-Speicherkarte automatisch ein Standardverzeichnis erstellt wird.
  - Folgende SD-Speicherkarten sind mit dem Gerät kompatibel:
    - Von Panasonic hergestellte SD-Speicherkarten (64 MB, 128 MB, 256 MB, 512 MB, 1 GB, 2 GB)
  - Die SD-Speicherkarte ohne Änderung der Vorgaben oder nach der Formatierung nach Angaben des SD-Kartenherstellers verwenden.
-

## Kopieren der auf SD-Speicherkarte gespeicherten Bildern in den PC [Bildzugriff SD-Speicherkarte]

Auf der "Allgemeines Setup"-Seite das [SD-Speicherkarte]-Register anklicken. (☞ Seite 20 und 21: Anzeigen des Setupmenüs und Einstellungen)

Im Folgenden wird beschrieben, wie auf SD-Speicherkarte gespeicherte Bilder in den PC kopiert werden können. Zunächst muss auf der "Netzwerk-Setup"-Seite (☞ Seite 68), [Netzwerk]-Register, der Posten "FTP-Zugriff" auf "Zulassen" gesetzt werden.

### Wichtig:

- Das Abrufen der auf SD-Speicherkarte gespeicherten Bilder ist nicht möglich, wenn ein anderer Benutzer gleichzeitig Bilder von der SD-Speicherkarte abrufen.
- Das Abrufen von Bildern über ein Netzwerk ist von den Proxy-Server- und Firewall-Einstellungen abhängig. Wenden Sie sich in diesem Fall an den Administrator des Netzwerks.

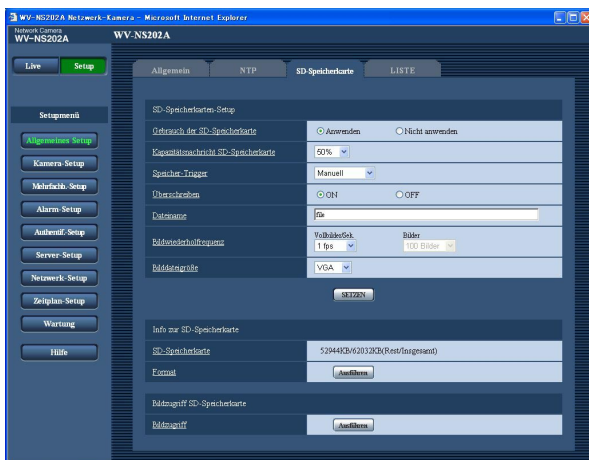

### Schritt 1

Die [Ausführen]-Taste zu "Bildzugriff" anklicken.  
→ Das Benutzer-Authentifizierungsfenster erscheint.



### Schritt 2

Benutzernamen und Passwort eingeben und auf die [OK]-Taste klicken.

→ Der Ordner, in der die Bilder abgespeichert werden sollen, wird angezeigt.

### Schritt 3

Die gewünschten Bilder oder den Ordner in den PC kopieren.

Das abzuspeichernde Bild kann in diesem Fenster nicht angezeigt werden. Das Bild zunächst im PC speichern und dann anzeigen.

### Hinweis:

Beim Einloggen in die Kamera zum Abrufen von Bildern wird zuerst Laufwerk B angezeigt. Abhängig von der für "Speicher-Trigger" ("Speicher-Trigger" - "Allgemeines Setup" - "SD-Speicherkarte") getroffenen Einstellung werden die Bilder in einem anderen Verzeichnis abgespeichert.

Das die Bilder enthaltende Verzeichnis öffnen und die Bilder abrufen.

Siehe Seite 88 zu Einzelheiten über die Verzeichnisstruktur.

## Anzahl der auf der SD-Speicherkarte abspeicherbaren Bilder (Richtwert)

### Wichtig:

Die Werte in der folgenden Tabelle sind als Richtwerte zu verstehen. Genaue Angaben zur Anzahl der auf der SD-Speicherkarte abspeicherbaren Bilder sind nicht möglich. Diese ist je nach dem fotografischen Objekt, den für die SD-Speicherkarte getroffenen Einstellungen usw. unterschiedlich.

### Bilddateigröße: VGA

Größe der SD-Speicherkarte	Bildqualität				
	0 (Superfein)	1 (Fein)	2	3	4
2 GB	ca. 10 000 Bilder	ca. 14 000 Bilder	ca. 16 000 Bilder	ca. 18 000 Bilder	ca. 20 000 Bilder
1 GB	ca. 5 000 Bilder	ca. 7 000 Bilder	ca. 8 000 Bilder	ca. 9 000 Bilder	ca. 10 000 Bilder
512 MB	ca. 2 500 Bilder	ca. 3 500 Bilder	ca. 4 000 Bilder	ca. 4 500 Bilder	ca. 5 000 Bilder
256 MB	ca. 1 250 Bilder	ca. 1 750 Bilder	ca. 2 000 Bilder	ca. 2 250 Bilder	ca. 2 500 Bilder
128 MB	ca. 625 Bilder	ca. 875 Bilder	ca. 1 000 Bilder	ca. 1 125 Bilder	ca. 1 250 Bilder
64 MB	ca. 312 Bilder	ca. 437 Bilder	ca. 500 Bilder	ca. 562 Bilder	ca. 625 Bilder
Größe der SD-Speicherkarte	Bildqualität				
	5 (Normal)	6	7	8	9 (Niedrig)
2 GB	ca. 22 000 Bilder	ca. 26 000 Bilder	ca. 28 000 Bilder	ca. 30 000 Bilder	ca. 32 000 Bilder
1 GB	ca. 11 000 Bilder	ca. 13 000 Bilder	ca. 14 000 Bilder	ca. 15 000 Bilder	ca. 16 000 Bilder
512 MB	ca. 5 500 Bilder	ca. 6 500 Bilder	ca. 7 000 Bilder	ca. 7 500 Bilder	ca. 8 000 Bilder
256 MB	ca. 2 750 Bilder	ca. 3 250 Bilder	ca. 3 500 Bilder	ca. 3 750 Bilder	ca. 4 000 Bilder
128 MB	ca. 1 375 Bilder	ca. 1 625 Bilder	ca. 1 750 Bilder	ca. 1 875 Bilder	ca. 2 000 Bilder
64 MB	ca. 687 Bilder	ca. 812 Bilder	ca. 875 Bilder	ca. 937 Bilder	ca. 1 000 Bilder

Zur Anzahl der im QVGA-Format abspeicherbaren Bilder ziehe folgende Tabelle.

### Bilddateigröße: QVGA

Größe der SD-Speicherkarte	Bildqualität				
	0 (Superfein)	1 (Fein)	2	3	4
2 GB	ca. 24 000 Bilder	ca. 26 000 Bilder	ca. 27 000 Bilder	ca. 28 000 Bilder	ca. 30 000 Bilder
1 GB	ca. 12 000 Bilder	ca. 13 000 Bilder	ca. 13 500 Bilder	ca. 14 000 Bilder	ca. 15 000 Bilder
512 MB	ca. 6 000 Bilder	ca. 6 500 Bilder	ca. 6 750 Bilder	ca. 7 000 Bilder	ca. 7 500 Bilder
256 MB	ca. 3 000 Bilder	ca. 3 250 Bilder	ca. 3 375 Bilder	ca. 3 500 Bilder	ca. 3 750 Bilder
128 MB	ca. 1 500 Bilder	ca. 1 625 Bilder	ca. 1 687 Bilder	ca. 1 750 Bilder	ca. 1 875 Bilder
64 MB	ca. 750 Bilder	ca. 812 Bilder	ca. 843 Bilder	ca. 875 Bilder	ca. 937 Bilder
Größe der SD-Speicherkarte	Bildqualität				
	5 (Normal)	6	7	8	9 (Niedrig)
2 GB	ca. 32 000 Bilder	ca. 36 000 Bilder	ca. 38 000 Bilder	ca. 40 000 Bilder	ca. 42 000 Bilder
1 GB	ca. 16 000 Bilder	ca. 18 000 Bilder	ca. 19 000 Bilder	ca. 20 000 Bilder	ca. 21 000 Bilder
512 MB	ca. 8 000 Bilder	ca. 9 000 Bilder	ca. 9 500 Bilder	ca. 10 000 Bilder	ca. 10 500 Bilder
256 MB	ca. 4 000 Bilder	ca. 4 500 Bilder	ca. 4 750 Bilder	ca. 5 000 Bilder	ca. 5 250 Bilder
128 MB	ca. 2 000 Bilder	ca. 2 250 Bilder	ca. 2 375 Bilder	ca. 2 500 Bilder	ca. 2 625 Bilder
64 MB	ca. 1 000 Bilder	ca. 1 125 Bilder	ca. 1 187 Bilder	ca. 1 250 Bilder	ca. 1 312 Bilder

## Einstellung der Protokollparameter [LISTE]

Auf der "Basic setup"-Seite [LISTE] anklicken. (☰ Seite 20 und 21: Anzeigen des Setupmenüs und Einstellungen)

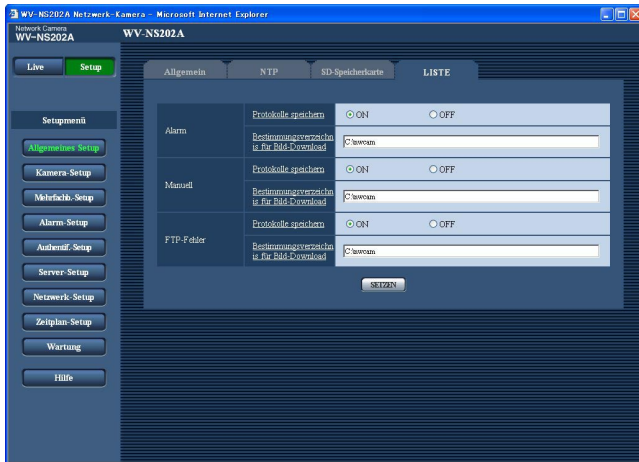

### ■ Alarm

#### [Protokolle speichern]

Mit "ON" oder "OFF" das Abspeichern der Alarmprotokolle aktivieren bzw. deaktivieren.

**ON:** Alarmprotokolle werden abgespeichert

**OFF:** Alarmprotokolle werden nicht abgespeichert

**Vorgabe:** "ON"

#### [Bestimmungsverzeichnis is für Bild-Download]

Den Namen des Bestimmungsverzeichnisses zum Herunterladen der in den Protokollen enthaltenen Bilddaten eingeben.

Eingabe von "C:\alarm" bezeichnet z.B. den Ordner "alarm" im Laufwerk C.

3 bis 128 Zeichen eingeben.

**Bis zu 16 alphanumerische Zeichen eingeben, ausschließlich folgender: \ : / \_**

### ■ Manuell

"ON" oder "OFF" wählen und den Bestimmungsordner wie für "Alarm" angeben.

### ■ FTP-Fehler

"ON" oder "OFF" wählen und den Bestimmungsordner wie für "Alarm" angeben.

---

#### Wichtig:

Wenn auf der "Netzwerk-Setup"-Seite (☰ Seite 72), [FTP]-Register, der Posten "Dateiname" auf "Ohne Zeit und Datum" steht, werden das FTP-Fehlerprotokoll und die dazugehörigen Bilder nicht abgespeichert.

"Ohne Zeit und Datum" wählen, wenn sie abgespeichert werden sollen.

---

## Abspeicherung von Protokollen und Bildern in Abhängigkeit von den "Alarm"-Einstellungen

[LISTE]-Register	[SD-Speicherkarte]-Register		Protokolle und zugeordnete Bilder
Alarm: Protokolle speichern	SD-Speicherkarte	Speicher-Trigger	
ON	Anwenden	Alarimeingang	<p>Protokolle: Es werden bis zu 5 000 Ereignisprotokolle gespeichert. Werden mehr als 5 000 Protokolle erstellt, so werden die älteren Protokolle durch die neueren überschrieben. Dabei wird das älteste Protokoll zuerst überschrieben.</p> <p>Bilder: Dem Protokoll zugeordnete Bilder werden abgespeichert. Wenn auf der SD-Speicherkarte kein Speicherplatz mehr vorhanden ist, werden die älteren Protokolle durch die neueren überschrieben. Die älteren Bilder werden auch bei ausreichender Kapazität der SD-Speicherkarte durch die neueren überschrieben, wenn die Zahl der Protokolle 5 000 überschreitet, da die einem Protokoll zugeordneten Bilder zusammen mit diesem gelöscht werden müssen.</p>
		Trigger außer "Alarimeingang"	<p>Protokolle: Es werden bis zu 5 000 Protokolle gespeichert. Werden mehr als 5 000 Protokolle erstellt, so werden die älteren Protokolle durch die neueren überschrieben. Dabei wird das älteste Protokoll zuerst überschrieben.</p> <p>Bilder: Bilder werden nicht abgespeichert.</p>
	Nicht anwenden	–	<p>Protokolle: Es werden bis zu 1 000 Protokolle gespeichert. Werden mehr als 1 000 Protokolle erstellt, so werden die älteren Protokolle durch die neueren überschrieben. Dabei wird das älteste Protokoll zuerst überschrieben. Die Protokolle werden bei Ausschalten der Kamera gelöscht.</p> <p>Bilder: Bilder werden nicht abgespeichert.  <b>Hinweis:</b> Zum Anzeigen der auf SD-Speicherkarte gespeicherten Bilddaten müssen diese zuerst auf den PC kopiert werden. (☞ Seite 29)</p>
OFF	Anwenden	Alarimeingang	<p>Protokolle: Protokolle werden nicht abgespeichert.</p> <p>Bilder: Bilder werden abgespeichert.</p>
		Trigger außer "Alarimeingang"	<p>Protokolle: Protokolle werden nicht abgespeichert.</p> <p>Bilder: Bilder werden nicht abgespeichert.</p>
	Nicht anwenden	–	<p>Protokolle: Protokolle werden nicht abgespeichert.</p> <p>Bilder: Bilder werden nicht abgespeichert.</p>



## Abspeicherung von Protokollen und Bildern in Abhängigkeit von den "Manuell"-Einstellungen

[LISTE]-Register	[SD-Speicherkarte]-Register			Protokolle und zugeordnete Bilder
Manuell: Protokolle speichern	SD-Speicherkarte	Speicher-Trigger	Überschreiben	
ON	Anwenden	Manuell	ON	<p>Protokolle: Es werden bis zu 5 000 Protokolle gespeichert. Werden mehr als 5 000 Protokolle erstellt, so werden die älteren Protokolle durch die neueren überschrieben. Dabei wird das älteste Protokoll zuerst überschrieben.</p> <p>Bilder: Dem Protokoll zugeordnete Bilder werden abgespeichert. Wenn auf der SD-Speicherkarte kein Speicherplatz mehr vorhanden ist, werden die älteren Protokolle durch die neueren überschrieben. Die älteren Bilder werden auch bei ausreichender Kapazität der SD-Speicherkarte durch die neueren überschrieben, wenn die Zahl der Protokolle 5 000 überschreitet, da die einem Protokoll zugeordneten Bilder zusammen mit diesem gelöscht werden müssen.</p>
			OFF	<p>Protokolle: Es werden bis zu 5 000 Protokolle gespeichert. Nach dem 5 000sten Protokoll werden keine weiteren mehr gespeichert. Protokolle werden bis zum 5 000sten erstellt, auch wenn die SD-Speicherkarte voll ist und keine Bilder mehr gespeichert werden können.</p> <p>Bilder: Dem Protokoll zugeordnete Bilder werden abgespeichert. Wenn die SD-Speicherkarte voll ist, können keine Bilder mehr gespeichert werden. Protokollen zugeordnete Bilder werden bis zum 5 000sten erstellten Protokoll abgespeichert, auch wenn die SD-Speicherkarte noch über ausreichend Restkapazität verfügt.</p>
		Trigger außer "Manuell"	–	<p>Protokolle: Protokolle werden nicht abgespeichert.</p> <p>Bilder: Bilder werden nicht abgespeichert.</p>
	Nicht anwenden	–	–	<p>Protokolle: Protokolle werden nicht abgespeichert.</p> <p>Bilder: Bilder werden nicht abgespeichert.</p>
OFF	Anwenden	Manuell	ON	<p>Protokolle: Protokolle werden nicht abgespeichert.</p> <p>Bilder: Bilder werden abgespeichert. Wenn auf der SD-Speicherkarte kein Speicherplatz mehr vorhanden ist, werden die älteren Protokolle durch die neueren überschrieben. In diesem Fall wird das älteste Bild zuerst überschrieben. <b>Hinweis:</b> Zum Anzeigen der auf SD-Speicherkarte gespeicherten Bilddaten müssen diese zuerst auf den PC kopiert werden. (☞ Seite 29)</p>
			OFF	<p>Protokolle: Protokolle werden nicht abgespeichert.</p> <p>Bilder: Bilder werden abgespeichert. Wenn die SD-Speicherkarte voll ist, können keine Bilder mehr gespeichert werden. <b>Hinweis:</b> Zum Anzeigen der auf SD-Speicherkarte gespeicherten Bilddaten müssen diese zuerst auf den PC kopiert werden. (☞ Seite 29)</p>

[LISTE]-Register	[SD-Speicherkarte]-Register			Protokolle und zugeordnete Bilder
Manuell: Protokolle speichern	SD-Speicherkarte	Speicher-Trigger	Überschreiben	
OFF	Anwenden	Trigger außer "Manual"	–	Protokolle: Protokolle werden nicht abgespeichert. Bilder: Bilder werden nicht abgespeichert.
	Nicht anwenden	–	–	Protokolle: Protokolle werden nicht abgespeichert. Bilder: Bilder werden nicht abgespeichert.

## Abspeicherung von Protokollen und Bildern in Abhängigkeit von den "FTP-Fehler"-Einstellungen

[LISTE]-Register	[SD-Speicherkarte]-Register		Protokolle und zugeordnete Bilder
FTP-Fehler: Protokolle speichern	SD-Speicherkarte	Speicher-Trigger	
ON	Anwenden	FTP-Fehler	Protokolle: Es werden bis zu 5 000 Protokolle gespeichert. Nach dem 5 000sten Protokoll werden keine weiteren mehr gespeichert. Protokolle werden bis zum 5 000sten erstellt, auch wenn die SD-Speicherkarte voll ist und keine Bilder mehr gespeichert werden können. Bilder: Bilder werden abgespeichert. Wenn die SD-Speicherkarte voll ist, können keine Bilder mehr gespeichert werden. Protokollen zugeordnete Bilder werden bis zum 5 000sten erstellten Protokoll abgespeichert, auch wenn die SD-Speicherkarte noch über ausreichend Restkapazität verfügt.
		Trigger außer "FTP-Fehler"	Protokolle: Protokolle werden nicht abgespeichert. Bilder: Bilder werden nicht abgespeichert.
	Nicht anwenden	–	Protokolle: Protokolle werden nicht abgespeichert. Bilder: Bilder werden nicht abgespeichert.
OFF	Anwenden	FTP-Fehler	Protokolle: Protokolle werden nicht abgespeichert. Bilder: Bilder werden abgespeichert. Wenn die SD-Speicherkarte voll ist, können keine Bilder mehr gespeichert werden. <b>Hinweis:</b> Zum Anzeigen der auf SD-Speicherkarte gespeicherten Bilddaten müssen diese zuerst auf den PC kopiert werden. (☞ Seite 29)
		Trigger außer "FTP-Fehler"	Protokolle: Protokolle werden nicht abgespeichert. Bilder: Bilder werden nicht abgespeichert.
	Nicht anwenden	–	Protokolle: Protokolle werden nicht abgespeichert. Bilder: Bilder werden nicht abgespeichert.

## Bild- und Toneinstellungen [Kamera-Setup]

Die das JPEG/MPEG-4-Bildformat sowie Kameraoperationen betreffenden Einstellungen wie Bildqualität, Preset-Positionen, Audio usw. können auf dieser Seite erfolgen.

Die "Kamera-Setup"-Seite enthält die 4 Registerkarten [JPEG/MPEG-4], [Kamera], [Bild/Position] und [Audio].

### Einstellungen für JPEG/MPEG-4-Bildformat [JPEG/MPEG-4]

Auf der "Kamera-Setup"-Seite das [JPEG/MPEG-4]-Register anklicken. (→ Seite 20 und 21: Anzeigen des Setupmenüs und Einstellungen)

#### ■ JPEG-Setup

In diesem Abschnitt erfolgen Einstellungen wie "Auffrischintervall (JPEG) \*\*", "Bilddateigröße" und "Bildqualität". Siehe Seite 36 zu Einzelheiten über die Einstellungen für MPEG-4-Bilder.

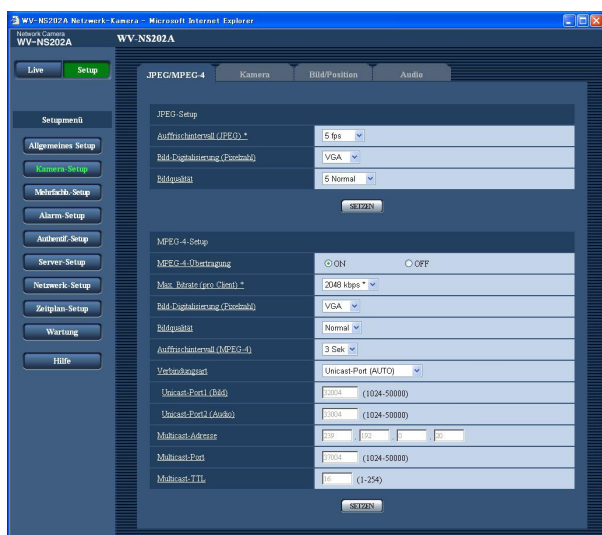

#### [Bild-Digitalisierung (Pixelzahl)]

Als Bild-Digitalisierungswert für JPEG-Bilder "QVGA" oder "VGA" wählen.

**Vorgabe: "VGA"**

#### [Bildqualität]

Eine der folgenden Bildqualitäten für das JPEG-Format wählen.

0 Superfein/1 Fein/2/3/4/5 Normal/6/7/8/9 Niedrig

**Vorgabe: "5 Normal"**

#### [Auffrischintervall (JPEG) \*]

Für das angezeigte JPEG-Bild eines der folgenden Auffrischintervalle wählen.

0,1 fps/0,2 fps/0,33 fps/0,5 fps/1 fps/2 fps/3 fps/5 fps/  
6 fps \*/10 fps \*/15 fps \*/30 fps \*

**Vorgabe: "5 fps"**

#### Hinweis:

Bei Einstellung von "MPEG-4-Übertragung" auf "ON" kann das Auffrischintervall länger sein als der eingestellte Wert, wenn ein von einem Sternchen (\*) gefolgter Wert gewählt wird.

## ■ MPEG-4-Setup

Auf der "Kamera-Setup"-Seite das [JPEG/MPEG-4]-Register anklicken. (☞ Seite 20 und 21: Anzeigen des Setupmenüs und Einstellungen)

In diesem Abschnitt erfolgen Einstellungen für MPEG-4-Bilder wie "Max. Bitrate (pro Client) \*\*", "Bild-Digitalisierung (Pixelzahl)" und "Bildqualität". Siehe Seite 35 zu Einzelheiten über die Einstellungen für JPEG-Bilder.

Siehe Seite 89 zu Einzelheiten über die Einstellungen zum Übertragen von JPEG-Bildern über das Internet.

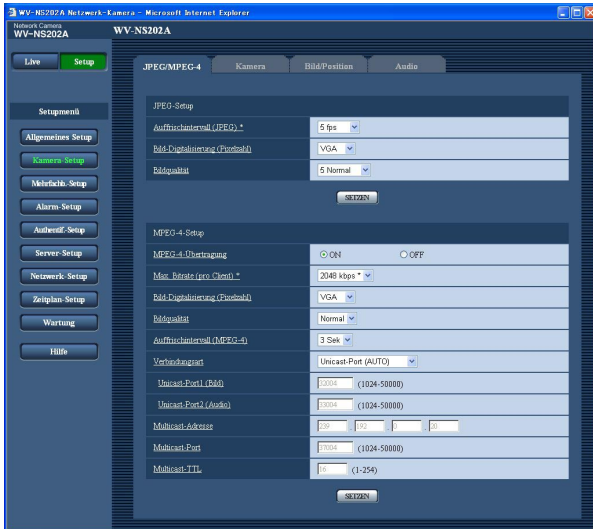

### [MPEG-4-Übertragung]

Mit "ON" oder "OFF" die Übertragung von MPEG-4-Bildern aktivieren bzw. deaktivieren.

**ON:** MPEG-4-Bilder werden übertragen.

**OFF:** MPEG-4-Bilder werden nicht übertragen.

**Vorgabe:** "ON"

### Hinweis:

Wenn "MPEG-4-Übertragung" auf "ON" steht, können entweder MPEG-4- oder JPEG-Bilder angezeigt werden. Bei der Anzeige von JPEG-Bildern kann jedoch das Auffrischintervall (JPEG) länger sein als der Einstellwert.

### [Max. Bitrate (pro Client) \*]

Eine MPEG-4-Bitrate pro Client wählen.

64 kbps/128 kbps \*/256 kbps \*/512 kbps \*/1024 kbps\*/

1536 kbps \*/2048 kbps \*/3072 kbps \*/4096 kbps \*

**Vorgabe:** "2048 kbps \*\*"

### Hinweis:

Die Bitrate für MPEG-4 wird mit der "Gesamtbitrate" des [Netzwerk]-Registers auf der "Netzwerk-Setup"-Seite (☞ Seite 68) synchronisiert. Deshalb ist die Bitrate niedriger als der eingestellte Wert, wenn ein von einem Sternchen (\*) gefolgerter Wert gewählt wird.

### [Bild-Digitalisierung (Pixelzahl)]

Als Bild-Digitalisierungswert für MPEG-4-Bilder "QVGA" oder "VGA" wählen.

**Vorgabe:** "VGA"

### [Bildqualität]

Eine der folgenden Bildqualitäten für das MPEG-4-Format wählen.

Fein/Normal/Niedrig

**Vorgabe:** "Normal"

### [Auffrischintervall (MPEG-4)]

Ein Intervall (I-Frame-Intervall; 1 - 5 Sek.) für die Auffrischung der angezeigten MPEG-4-Bilder wählen.

In einer Netzwerkumgebung, in der häufig Fehler auftreten, das Auffrischintervall für MPEG-4-Bilder verkürzen, um Bildverzerrung zu reduzieren. Das Auffrischintervall kann jedoch länger sein als der Einstellwert.

**Vorgabe:** "3 Sek"

### [Verbindungsart]

Eine MPEG-4-Verbindungsart wählen.

**Unicast-Port (AUTO):** Der Mehrfachzugriff durch bis zu 8 Benutzer ist möglich. Bei der Übertragung von Bild- und Tondaten von der Kamera werden "Unicast-Port1 (Bild)" und "Unicast-Port2 (Audio)" automatisch ausgewählt.

Wenn eine Festlegung der Portnummer für die Übertragung von MPEG-4-Bildern nicht erforderlich ist, wie z.B. in bestimmten LAN-Umgebungen, sollte "Unicast-Port (AUTO)" gewählt werden.

**Unicast-Port (MANUELL):** Der Mehrfachzugriff durch bis zu 8 Benutzer ist möglich. Um Bild- und Tondaten von der Kamera zu übertragen, müssen "Unicast-Port1 (Bild)" und "Unicast-Port2 (Audio)" manuell gewählt werden.

Die Portnummer des für die Übertragung von MPEG-4-Bildern über das Internet verwendeten Routers kann durch Einstellung von "Unicast-Port (MANUELL)" festgelegt werden. (☞ Seite 89) Siehe die Bedienungsanleitung des verwendeten Routers.

**Multicast:** Der Mehrfachzugriff auf eine Kamera ist uneingeschränkt.

Siehe Seite 4 zu Einzelheiten über den maximalen Mehrfachzugriff.

**Vorgabe:** "Unicast-Port (AUTO)"

**[Unicast-Port1 (Bild)]**

Die Unicast-Portnummer (für die Übertragung von Bildern der Kamera) eingeben.

**Einstellbare Portnummern:** 1024 - 50000 (Nur gerade Zahlen sind zulässig.)

**Vorgabe:** 32004

**[Unicast-Port2 (Audio)]**

Die Unicast-Portnummer (für die Übertragung des Tons von der Kamera) eingeben.

**Einstellbare Portnummern:** 1024 - 50000 (Nur gerade Zahlen sind zulässig.)

**Vorgabe:** 33004

**[Multicast-Adresse]**

Die Multicast-IP-Adresse eingeben.

Bild und Ton werden zur vorgegebenen IP-Adresse übertragen.

**Einstellbare IP-Adressde:** 224.0.0.0 - 239.255.255.255

**Vorgabe:** 239.192.0.20

**[Multicast-Port]**

Die Multicast-Portnummer (für die Übertragung von Bildern der Kamera) eingeben.

**Einstellbare Portnummern:** 1024 - 50000 (Nur gerade Zahlen sind zulässig.)

**Vorgabe:** 37004

**[Multicast-TTL]**

Einen Wert für Multicast-TTL eingeben.

**Einstellbare Werte:** 1 - 254

**Vorgabe:** 16

---

**Wichtig:**

- Die Multicast-Portnummer kann bereits an den zur Überwachung verwendeten PC vergeben sein. In diesem Fall ist die Bildüberwachung nicht möglich. Die Multicast-Portnummer überprüfen.
  - Bei der Übertragung eines MPEG-4-Bildes über ein Netzwerk wird das übertragene Bild u.U. nicht angezeigt. Wenden Sie sich in diesem Fall an den Administrator des Netzwerks.
  - Bei Verwendung von mehreren Netzwerk-Schnittstellenkarten im PC sollten die nicht für den Empfang von Bildern eingesetzten Schnittstellenkarten unwirksam gemacht werden, wenn Bilder über den Multicast-Port angezeigt werden.
-

## Einstellung des Kameratitels und der Kamera-Operationen [Kamera]

Auf der "Kamera-Setup"-Seite das [Kamera]-Register anklicken. (☞ Seite 20 und 21: Anzeigen des Setupmenüs und Einstellungen)

Auf dieser Seite können den Kameratitel und die Kameraoperationen betreffende Einstellungen erfolgen.

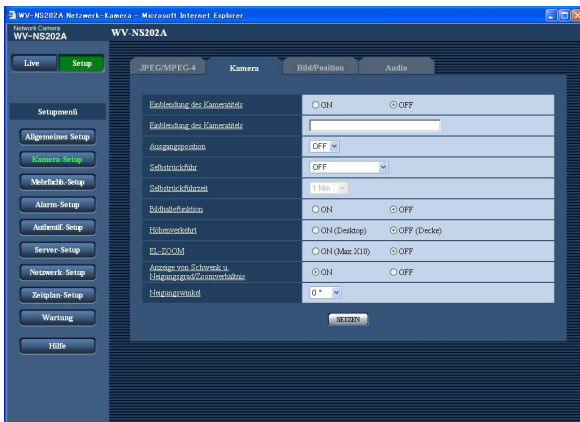

### [Einblendung des Kameratitels]

Mit "ON" oder "OFF" die Einblendung des Kameratitels in das angezeigte Bild ein- bzw. ausschalten.

**Vorgabe:** "OFF"

### [Einblendung des Kameratitels]

Den in das angezeigte Bild einzublendenden Kameratitel eingeben.

**Zulässige Zeichenanzahl für den Kameratitel:** 0 -16 Zeichen

**Zulässige Zeichende:** 0-9, A-Z und folgende Symbole:  
!"#\$%&'()\*+,-./:;=?

**Vorgabe:** Keine (leer)

### Hinweis:

Bei Wahl von "ON" wird der eingegebene Kameratitel an der auf der "Allgemeines Setup"-Seite, [Allgemein]-Register, unter "Anzeigeposition" festgelegten Stelle auf dem Bildschirm angezeigt. (☞ Seite 25)

### [Ausgangsposition]

Eine Presetposition (☞ Seite 45) kann als Ausgangsposition festgelegt werden.

Wird als Ausgangsposition eine Presetposition festgelegt, so erscheint der Buchstabe "H" neben der Presetpositionsnummer.

### [Selbstrückföhr]

Wenn die für "Selbstrückföhr" eingestellte Zeit nach manuellen Kameraoperationen abgelaufen ist, schaltet die Kamera automatisch auf den gewählten Modus. Diese Funktion kann auch dazu genutzt werden, die Kamera bei der Einschaltung automatisch auf einen speziellen Modus einzustellen.

**OFF:** Die Kamera ist auf keinen Modus eingestellt.

**Ausgangsposition:** Wenn die vorgegebene Zeit abgelaufen ist, fährt die Kamera automatisch in Ausgangsstellung.

**Autom. Tracking:** Wenn die vorgegebene Zeit abgelaufen ist, fährt die Kamera in Ausgangsstellung und startet Auto-Tracking. Danach wiederholt die Kamera diese Operation (Bewegung in Ausgangsstellung und Starten von Auto-Tracking).

**Autom. Schwenkde:** Wenn die vorgegebene Zeit abgelaufen ist, startet die Kamera den Auto-Schwenk.

**Preset-Sequenz:** Wenn die vorgegebene Zeit abgelaufen ist, startet die Kamera die Sequenz.

**Vorgabe:** "OFF"

### Hinweis:

Die Selbstrückföhrung funktioniert auch bei Anzeige des Setupmenüs.

### [Selbstrückföhrzeit]

Eine Wartezeit (Zeit bis die Kamera die angewählte Operation nach Ablauf der manuellen Operationen) wählen.

10 Sek/20 Sek/30 Sek/1 Min/ 2 Min/3 Min/5 Min/  
10 Min/20 Min/30 Min/60 Min

**Vorgabe:** "1 Min"

### [Bildhalterfunktion]

Mit "ON" oder "OFF" das Halten des Standbildes auf dem Bildschirm (das zum Zeitpunkt des Anfahrens der Presetposition angezeigte Bild), bis die Kamera in Presetposition gefahren ist, ein- bzw. Ausschalten.

**ON:** Das Standbild bleibt auf dem Bildschirm, bis die Kamera in Presetposition gefahren ist.

**OFF:** Kamerabilder werden auch während des Anfahrens der Presetposition angezeigt.

**Vorgabe:** "OFF"

### [Höhenverkehrt]

Mit "ON (Desktop)" oder "OFF (Decke)" die Installationsrichtung der Kamera festlegen.

**ON (Desktop):** Diesen Posten wählen, wenn die Kamera mit der Glocke nach oben weisend installiert wird.

**OFF (Decke):** Diesen Posten wählen, wenn die Kamera mit der Glocke nach unten weisend installiert wird.

**Vorgabe:** "OFF (Decke)"

### [EL-ZOOM]

Mit "ON (Max X10)" oder "OFF" das elektronische Zoomen aktivieren bzw. deaktivieren.

**ON (Max X10):** Bilder können durch optisches Zoomen (1x - 22x) oder elektronisches Zoomen (23x - 220x) vergrößert werden.

**OFF:** Elektronisches Zoomen wird nicht angewendet.

**Vorgabe:** "OFF"

---

#### **Hinweise:**

- Bei Wahl von "ON (Max X10)" stoppt das Zoomen bei Erreichen des Zoomverhältnisses 22x.
- Ab Zoomverhältnis 22x (elektronisches Zoomen) tritt eine Auflösungsseinbuße ein.
- Ab Zoomverhältnis 22x können keine Presetpositionen mehr eingestellt werden.

---

### [Anzeige von Schwenk u. Neigungsgrad/Zoomverhältnis]

Mit "ON" oder "OFF" die Anzeige des aktuellen Schwenk-/Neigungswinkels und des Zoomverhältnisses von Bildern bei manueller Bedienung der Kamera aktivieren bzw. deaktivieren.

**ON:** Der aktuelle Schwenk-/Neigungswinkel und das Zoomverhältnis werden angezeigt.

**OFF:** Der aktuelle Schwenk-/Neigungswinkel und das Zoomverhältnis werden nicht angezeigt.

**Vorgabe:** "ON"

---

#### **Hinweis:**

Bei Wahl von "ON" werden der Schwenk-/Neigungswinkel und das Zoomverhältnis an der auf der "Allgemeines Setup"-Seite, [Allgemein]-Register, unter "Anzeigeposition" festgelegten Stelle auf dem Bildschirm angezeigt. (☞ Seite 20)

---

### [Neigungswinkel]

Einen Maximalwert für den Neigungswinkel wählen.

(Pegel = 0 °)

0 °/-5 °/-10 °/-15 °/-20 °/-25 °/-30 °

**Vorgabe:** "0 °"

---

#### **Hinweis:**

Bei Verwendung der als Option erhältlichen Innenabdeckung WV-Q153 und nahezu waagrecht positionierter Kamera wird die obere Bildhälfte verdeckt (schwarz). (Wenn im Setupmenü "Neigungswinkel" auf "-5 °" steht, wird die obere Bildhälfte verdeckt.) Steht in diesem Fall "AGC" auf "ON", sieht das Bild je nach Art des Objekts zusätzlich verwaschen aus. Siehe die Netzwerk-Bedienungsanleitung (PDF) zu Einzelheiten über das Setupmenü.

---

## Bild- und Presetpositionseinstellungen [Bild/Position]

Auf der "Kamera-Setup"-Seite das [Bild/Position]-Register anklicken. (☞ Seite 20 und 21: Anzeigen des Setupmenüs und Einstellungen)

Anklicken der jedem Posten zugeordneten [SETUP>>]-Taste bringt ein Detailmenü in einem neuen Fenster zur Anzeige. Während der Detaileinstellungen können die auf dem [Bild/Position]-Register angezeigten Bilder überwacht werden.

Die die Bildqualität, Presetpositionen, Auto-Schwenk, Privatzonen usw. betreffenden Einstellungen sind im Folgenden beschrieben.



### [Bildabgleich]

Mit der [SETUP>>]-Taste das Setupmenü zum Einstellen der Bildqualität aufrufen. Das Setupmenü wird in einem neuen Fenster angezeigt. (☞ Seite 41)

### [Presetposition]

Mit der [SETUP>>]-Taste das Setupmenü zum Einstellen von Presetpositionen aufrufen. Das Setupmenü wird in einem neuen Fenster angezeigt. (☞ Seite 45)

### [Autom. Schwenken]

Mit der [SETUP>>]-Taste das Setupmenü zum Einstellen der Auto-Schwenkfunktion aufrufen. Das Setupmenü wird in einem neuen Fenster angezeigt. (☞ Seite 47)

### [Privatzone]

Mit der [SETUP>>]-Taste das Setupmenü zum Einstellen von Privatzonen aufrufen. Das Setupmenü wird in einem neuen Fenster angezeigt. (☞ Seite 48)



## Einstellung der Bildqualität (Setupmenü "Bildabgleich")

Auf der "Kamera-Setup"-Seite, [Bild/Position]-Register, die [SETUP>>]-Taste für "Bildabgleich" anklicken.  
(☞ Seite 40)

Die die Bildqualität betreffenden Einstellungen können vorgenommen werden, wobei das Setupmenü in einem neuen Fenster angezeigt wird. Die neu eingestellten Werte werden sofort auf die gerade auf dem [Bild/Position]-Register angezeigten Bilder angewendet.



### [Super Dynamic 3]

Mit "ON" oder "OFF" Super-Dynamic 3 (SUPER-D 3) aktivieren bzw. deaktivieren.

**ON:** SUPER-D 3 wird aktiviert

**OFF:** SUPER-D 3 wird deaktiviert

**Vorgabe:** "OFF"

### Hinweis:

In folgenden Fällen sollte SUPER-D 3 deaktiviert werden.

- Bei Flimmern oder einer Änderung der Bildschirmfarben
- Bei Bildrauschen in den helleren Bildschirmbereichen

## SUPER-D 3 (Funktion Super-Dynamic)

Wenn am Überwachungsort ein starkes Beleuchtungsgefälle vorliegt, stellt die Kamera die Blende auf die helleren Bereich ein. Daraus ergibt sich ein Verlust an Detail in dunkleren Bereichen. Wird die Blende im entgegengesetzten Fall an die dunkleren Bereiche angepasst, so werden die helleren Bereiche unscharf. SUPER-D 3 generiert eine digitale Kombination eines für hellere Bereiche optimierten Bildes mit einem für dunklere Bereiche optimierten Bild, die im Resultat das Gesamtdetail erhält.

Das Objekt im dunklen Bereich ist schwer zu erkennen...



Das Objekt im hellen Bereich ist verwaschen...



Durch digitales Kombinieren beider Bilder entsteht ein schärferes Bild.

### [Maskenbereich]

Wenn "Super Dynamic 3" auf "OFF" steht, können die helleren Bereiche zur Gegenlichtkorrektur maskiert werden.

Zur Gegenlichtkorrektur siehe Seite 44.

### [Verschluss]

Eine Verschlusszeit wählen.

**AUTO:** Durch automatische Anpassung der Verschlusszeit erhält man auch von hellen Objekten im Freien scharfe Aufnahmen. Auch das von Leuchtstofflampen verursachte Flimmern kann kompensiert werden.

**OFF:** Feste Verschlusszeit von 1/60 Sek.

**1/100:** Empfohlen bei häufig auftretendem Flimmern durch Leuchtstofflampen.

**Vorgabe:** "AUTO"

Unter bestimmten Umgebungsbedingungen wird Flimmern auch bei Einstellung auf "AUTO" nicht kompensiert. Bei häufig auftretendem Flimmern die Verschlusszeit "1/100" wählen.

### [AGC]

Eines der folgenden Verfahren für die Verstärkungsregelung wählen.

**ON(HIGH)/ON(MID)/ON(LOW):** Wenn die Ausleuchtung des Objekts schwächer wird, wird dies durch automatische Anhebung der Verstärkung ausgeglichen, so dass der Bildschirm heller wird. Die Verstärkungsstufen sind "HIGH", "MID" und "LOW".

**OFF:** Bei der Aufzeichnung von Bildern wird ein fester Verstärkungswert angewendet.

**Vorgabe:** "ON(HIGH)"

### [Empfindlichkeitsanhebung]

Die Empfindlichkeit wird durch entsprechende Anpassung der Verweilzeit im CCD elektronisch angehoben. Folgende Werte sind für die Empfindlichkeitsanhebung wählbar.

OFF/x2AUTO/x4AUTO/x6AUTO/x10AUTO/x16AUTO/x32AUTO

**Vorgabe:** "OFF"

---

#### Hinweis:

Wird z.B. "x32 AUTO" gewählt, so wird die Empfindlichkeit automatisch auf das 32fache angehoben.

---

#### Wichtig:

Aktivierung der Empfindlichkeitsanhebung kann eine niedrigere Bildwiederholfrequenz zur Folge haben. Zuweilen können weiße Punkte (Fehlerstellen) auftreten.

---

### [Schwarzweiß einfach]

Für automatische Schwarzweiß-Umschaltung "AUTO" oder "OFF" wählen.

**OFF:** Die Kamera bleibt immer auf Farbmodus eingestellt.

**AUTO:** Die Kamera schaltet je nach Helligkeit (Beleuchtungsstärke) auf Farb- bzw. Schwarzweißmodus. Bei schwacher Beleuchtung schaltet die Kamera automatisch auf Schwarzweißmodus. Bei starker Beleuchtung schaltet die Kamera automatisch auf Farbmodus.

**Vorgabe:** "OFF"

- Näherungswert für die Helligkeit (Beleuchtungsstärke), bei der die Kamera auf Farb- bzw. Schwarzweißmodus umschaltet: ca. 3 lx (bei "AGC" auf "ON")
- Zeit bis zur Umschaltung zwischen Farb- und Schwarzweißmodus: ca. 5 Sekunden

### [Weißabgleich]

Eines der folgenden Verfahren für den Weißabgleich wählen.

Die farbgerichte Wiedergabe von weißen Bildteilen wird mit "Rotverstärkung" und "Blauverstärkung" eingestellt.

**ATW1:** Auto-Tracing-Weißabgleich

Die Kamera kontrolliert ständig die Farbtemperatur der Lichtquelle und löst den Weißabgleich automatisch aus.

Der verarbeitbare Farbtemperaturbereich beträgt ca. 2 700 K – 6 000 K.

**ATW2:** Auto-Tracing-Weißabgleich bei Natriumlampenbeleuchtung. Bei Natriumlampenbeleuchtung erfolgt der Weißabgleich automatisch.

Der verarbeitbare Farbtemperaturbereich beträgt ca. 2 000 K – 6 000 K.

**AWC:** Automatischer Weißabgleich

Dieses Verfahren ist für Aufnahmen mit stationärer Lichtquelle und konstanter Lichtstärke geeignet. Der verarbeitbare Farbtemperaturbereich beträgt ca. 2 000 K – 10 000 K.

**Vorgabe:** "ATW1"

---

#### Hinweis:

- Unter folgenden Umständen kann es vorkommen, dass die Farben an Echtheit verlieren. In diesen Fällen "AWC" wählen.
    - Beim Aufnehmen von Subjekten, die weitgehend gediegene Farben aufweisen
    - Beim Aufnehmen eines blauen Himmels oder Sonnenuntergangs
    - Beim Aufnehmen eines schwach ausgeleuchteten Subjekts
    - "AWC" wählen und die [EINSTELLEN]-Taste anklicken. Der Weißabgleich dauert ca. 7 Sekunden.
-

**[Rotverstärkung]**

Passt den Rotanteil des Bildes an.  
Bewegen des Cursors in "+"-Richtung verstärkt den Rotanteil. Bewegen des Cursors in "-"-Richtung schwächt den Rotanteil ab. Mit der [RÜCKSTEL.]-Taste können die Farben auf die Vorgaben zurückgesetzt werden.

**[Blauverstärkung]**

Passt den Blauanteil des Bildes an.  
Bewegen des Cursors in "+"-Richtung verstärkt den Blauanteil. Bewegen des Cursors in "-"-Richtung schwächt den Blauanteil ab. Mit der [RÜCKSTEL.]-Taste können die Farben auf die Vorgaben zurückgesetzt werden.

**[DNR (Digital Noise Reduction - Digitale Rauschunterdrückung)]**

Diese Funktion (Digitale Rauschunterdrückung) wird automatisch zugeschaltet, wenn bei schwacher Beleuchtung Bildrauschen auftritt. Für die digitale Rauschunterdrückung können die Wirkungsgrade "Niedrig" oder "Hoch" gewählt werden.

**Hoch:** Hochgradige Rauschunterdrückung begleitet von Nachzieheffekt

**Niedrig:** Gerinfügige Rauschunterdrückung bei geringerem Nachzieheffekt

**Vorgabe:** "Hoch"

**[Farbsignalverstärkung]**

Den Chromapegel (Farbdichte) einstellen.  
Bewegen des Cursors in "+"-Richtung verstärkt die Farben. Bewegen des Cursors in "-"-Richtung schwächt die Farben ab.  
Mit der [RÜCKSTEL.]-Taste können die Farben auf die Vorgaben zurückgesetzt werden.

**[Blende]**

Die Blendenöffnung (Konturkorrektur) einstellen.  
Durch Bewegen des Cursors in Richtung "+" wird das Bild schärfer, durch Bewegen in Richtung "-" wird es weicher.  
Mit der [RÜCKSTEL.]-Taste kann der Wert auf die Vorgabe zurückgesetzt werden.

**[Schwarzabhebung]**

Durch Bewegen des Cursors die Schwarzabhebung des Bildes einstellen.  
Bewegen des Cursors in "+"-Richtung hellt das Bild auf. Bewegen des Cursors in "-"-Richtung verdunkelt das Bild.  
Mit der [RÜCKSTEL.]-Taste kann der Wert auf die Vorgabe zurückgesetzt werden.

**[Schließen]-Taste**

Durch Anklicken dieser Taste das Setupmenü "Bildabgleich" schließen.

## Einrichten von Maskenbereichen

Wenn "Super Dynamic 3" auf "OFF" steht, können die helleren Bereiche zur Gegenlichtkorrektur maskiert werden.

### Schritt 1

Das Setupmenü "Bildabgleich" aufrufen. (☰ Seite 41)



### Schritt 3

Die Segmente anklicken, die maskiert werden sollen.  
→ Die angeklickten Segmente werden maskiert und erscheinen nun weiß.  
Die Maskierung kann durch erneutes Anklicken aufgehoben werden.

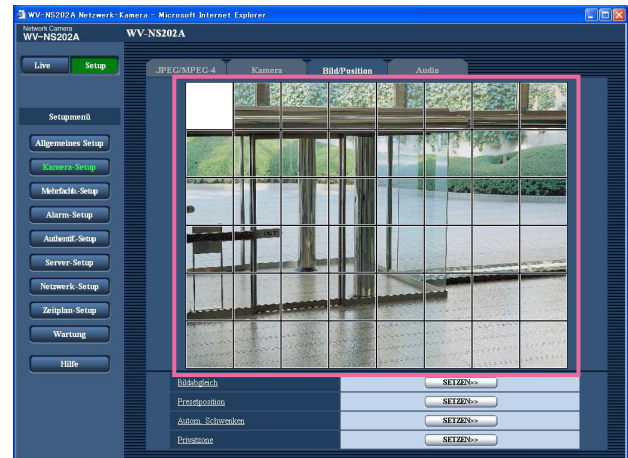

### Schritt 2

Die [START]-Taste für "Maskenbereich" anklicken.  
→ Das Bild auf dem [Bild/Position]-Register wird in einem Rahmen in 48 Segmente (6x8) unterteilt angezeigt.



### Schritt 4

Nach der Maskierung auf die [ENDE]-Taste klicken.  
→ Der das Bild auf dem [Bild/Position]-Register umgebende Rahmen verschwindet.

### Hinweis:

Durch anklicken der [RÜCKSTEL.]-Taste können alle Maskierungen aufgehoben werden.

## Einstellung von Presetpositionen (Setupmenü "Preset-Nr.")

Auf der "Kamera-Setup"-Seite, [Bild/Position]-Register, die [SETUP>>]-Taste für "Presetposition" anklicken.  
(☞ Seite 40)

Auf dieser Seite können Presetpositionen abgespeichert, geändert und gelöscht werden.

Bei Änderung von Fokus, Helligkeit oder Zoomverhältnis werden die neu eingestellten Werte sofort auf die gerade auf dem [Bild/Position]-Register angezeigten Bilder angewendet.

### Wichtig:

Ab Zoomverhältnis 22x können keine Presetpositionen mehr eingestellt werden.

Unter bestimmten Umgebungsbedingungen (z.B. Temperaturen unter 5 °C) dauert das Anfahren einer Presetposition länger.



## Abspeichern von Presetpositionen

### Schritt 1

Die Kamera an die abzuspeichernde Presetposition bewegen und eine Presetpositionsnummer für diese wählen.

### Schritt 2

Die [SETZEN]-Taste drücken.

→ Die gewählte Presetpositionsnummer erscheint neben "Positions-Nr.".

### Schritt 3

Um die Preset-ID auf der "Live"-Seite anzuzeigen, "Preset-ID" auf "ON" setzen und die anzuzeigende Preset-ID eingeben. Dann die [SETZEN]-Taste anklicken, um die Einstellungen gültig zu machen.

### Schritt 4

Die Einstellungen "Autofokus", "Verweilzeit", "Super Dynamic 3" und "Maskenbereich" können für jede Position einzeln erfolgen.

## Ändern der für eine abgespeicherte Presetposition getroffenen Einstellungen

### Schritt 1

Die Presetpositionsnummer wählen, deren Inhalt geändert werden soll.

### Schritt 2

Die [GO]-Taste anklicken.

### Schritt 3

Wenn die Kamera die Presetposition erreicht, die unter "Abspeichern von Presetpositionen" beschriebenen Schritte 3-4 ausführen.

## [Preset-Nr.]

**[SETZEN]-Taste:** Nachdem die Position der Kamera mit den Tasten [ZOOM], [FOKUS], [Helligkeit] und der Bedienfläche/den Bedientasten festgelegt wurde, im Pull-Down-Menü eine Presetpositionsnummer (1 - 64) wählen und anschließend diese Taste anklicken.  
Die festgelegte Position wird als neue Presetposition abgespeichert.

**[Löschen]-Taste:** Um eine Presetpositionsnummer zu löschen, die Nummer im Pull-Down-Menü wählen und dann diese Taste anklicken.

**[GO]-Taste:** Anklicken dieser Taste, nachdem die Presetpositionsnummer im Pull-Down-Menü gewählt wurde, bewegt die Kamera an die gewählte Presetposition und zeigt die unter dieser Position abgespeicherten Informationen auf dem Setupmenü "Preset-Nr." an. Kamerabilder werden auf dem [Bild/Position]-Register angezeigt.

---

### Hinweis:

Beim Abspeichern der Presetposition kann sich die Kamera geringfügig weiterbewegen. Dies ist jedoch normal.

---

## ■ Positions-Nr.

### [Preset-ID]

Mit "ON" oder "OFF" die Anzeige der Preset-ID aktivieren bzw. deaktivieren. Anzeige der Preset-ID kann für jede Presetposition einzeln festgelegt werden.

**ON:** Die Preset-ID wird angezeigt.

**OFF:** Die Preset-ID wird nicht angezeigt.

**Vorgabe:** "OFF"

---

### Hinweis:

Bei Wahl von "ON" wird die eingegebene Preset-ID an der auf der "Allgemeines Setup"-Seite, [Allgemein]-Register, unter "Anzeige position" festgelegten Stelle auf dem Bildschirm angezeigt. (☞ Seite 25)

---

### Wichtig:

Wenn unter "Preset-ID (0-9, A-Z)" oder "Preset-ID" Änderungen vorgenommen wurden, müssen diese durch Anklicken der [SETZEN]-Taste gültig gemacht werden.

---

### [Preset-ID (0-9, A-Z)]

Die in das angezeigte Bild einzublendende Preset-ID eingeben. Preset-IDs können für jede Presetposition einzeln festgelegt werden.

**Zulässige Zeichen:** 0-9, A-Z und folgende Symbole:  
!"#\$%&'()\*+,-./:;=?

**Zulässige Zeichenanzahl für die Preset-ID:** 0 -16  
Zeichen

**Vorgabe:** Keine (leer)

---

### Hinweis:

Die eingegebene Preset-ID wird neben der Presetpositionsnummer im Pull-Down-Menü angezeigt.  
Wenn "Preset-ID" auf "ON" steht, wird die Preset-ID im Bild angezeigt.

---

### [Autofokus]

Mit "AUTO" oder "OFF" die Fokus-Automatik nach Anfahren einer Presetposition zu aktivieren oder deaktivieren. Diese Funktion kann für jede Presetposition einzeln festgelegt werden.

**AUTO:** Die Fokus-Automatik wird nach Anfahren einer Presetposition aktiviert.

**OFF:** Die Fokus-Automatik wird nach Anfahren einer Presetposition nicht aktiviert.

**Vorgabe:** "OFF"

---

### Hinweis:

Handelt es sich um eine Presetposition zum Aufnehmen folgender Objekte, so empfiehlt sich die Einstellung "OFF", da die Kamera sich leicht auf diese scharfstellt.

- Objekte mit unveränderlicher Tiefe
  - Kontrastarme Objekte
  - Sehr helle Objekte wie z.B. eine Punktlichte
- 

### [Verweilzeit]

Die Verweilzeit (Aufenthaltsdauer der Kamera an den einzelnen Presetpositionen) für die Presetsequenz wählen. Die gewählte Verweilzeit wird auf alle Presetpositionen angewendet.

5 Sek/10 Sek/20 Sek/30 Sek

**Vorgabe:** "10 Sek"

### [Super Dynamic 3]

Mit "ON" oder "OFF" Super-Dynamic 3 (SUPER-D 3) aktivieren bzw. deaktivieren. Diese Funktion kann für jede Presetposition einzeln festgelegt werden.

**ON:** SUPER-D 3 wird aktiviert

**OFF:** SUPER-D 3 wird deaktiviert

**Vorgabe:** "OFF"

### [Maskenbereich]

Wenn "Super Dynamic 3" auf "OFF" steht, können die helleren Bereiche zur Gegenlichtkorrektur maskiert werden.

Zur Gegenlichtkorrektur siehe Seite 44.

### ZOOM-Tasten

### FOKUS-Tasten

### Helligkeit-Tasten

### Bedienfläche/Bedientasten

Die Bedienfläche/Bedientasten sind auf den Seiten 6 und 7 beschrieben.

Die Operationen Schwenken, Neigen und Zoomen können auch über das [Bild/Position]-Register durchgeführt werden.

### [Schließen]-Taste

Durch Anklicken dieser Taste das Setupmenü "Preset-Nr." schließen.

## Einstellung von Auto-Schwenk (Setupmenü "Autom. Schwenken")

Auf der "Kamera-Setup"-Seite, [Bild/Position]-Register, die [SETUP>>]-Taste für "Autom. Schwenken" anklicken. (☞ Seite 40)

Die den Auto-Schwenk betreffenden Einstellungen können vorgenommen werden, wobei das Setupmenü in einem neuen Fenster angezeigt wird.



### ■ Position

#### [Startposition]

Die Kamera über das Bedienfeld/die Bedientasten an den Punkt bewegen, an dem Auto-Schwenk beginnen soll, und das Bild mit den [ZOOM]- und [FOKUS]-Tasten einstellen.

Dann durch Anklicken der [SETZEN]-Taste die Position als Startpunkt festlegen.

#### [Endposition]

Die Kamera über das Bedienfeld/die Bedientasten an den Punkt bewegen, an dem Auto-Schwenk enden soll, und diesen dann durch Anklicken der [SETZEN]-Taste als Endpunkt festlegen.

#### Hinweise:

- Die Operationen Schwenken, Neigen und Zoomen können auch über das [Bild/Position]-Register durchgeführt werden.

- Die Zoom- und Fokuseinstellungen für die Fokus-Automatik werden gültig, wenn die "Startposition" zugeordnete [SETZEN]-Taste angeklickt wird. Durch Anklicken der "Endposition" zugeordneten [SETZEN]-Taste werden die Einstellungen nicht gültig.

### ■ Autom. Schwenken

#### [Verweilzeit]

Eine der folgenden Verweilzeiten für den Start- und Endpunkt wähle:

5 Sek/10 Sek/20 Sek/30 Sek

**Vorgabe:** "5 Sek"

#### [Geschwindigkeit]

Eine der folgenden Geschwindigkeiten für den Auto-Schwenk wähle:

3 °/sec, 4 °/sec, 5 °/sec, 7 °/sec, 10 °/sec, 13 °/sec, 18 °/sec, 24 °/sec

**Vorgabe:** "13 °/sec"

#### Hinweis:

Bei Wahl eines höheren Zoomverhältnisses als 22x schwenkt die Kamera mit 22fachem Zoomverhältnis.

#### Wichtig:

Wenn unter "Verweilzeit" oder "Geschwindigkeit" Änderungen vorgenommen wurden, müssen diese durch Anklicken der [SETZEN]-Taste gültig gemacht werden.

#### ZOOM-Tasten

#### FOKUS-Tasten

#### Helligkeit-Tasten

#### Bedienfläche/Bedientasten

Die Bedienfläche/Bedientasten sind auf den Seiten 6 und 7 beschrieben.

Die Operationen Schwenken, Neigen und Zoomen können auch über das [Bild/Position]-Register durchgeführt werden.

#### [Schließen]-Taste

Durch Anklicken dieser Taste das Setupmenü "Autom. Schwenken" schließen.

## Einstellung von Privatzonen (Setupmenü "Privatzone")

Auf der "Kamera-Setup"-Seite, [Bild/Position]-Register, die [SETUP>>]-Taste für "Privatzone" anklicken.

(☞ Seite 40)

Bereiche, die auf dem Überwachungsbildschirm nicht angezeigt werden sollen, können als Privatzonen festgelegt werden. Bis zu 8 Privatzonen können festgelegt werden.

### Hinweise:

- In Abhängigkeit von der Schwenk-/Neigungsrichtung (insbesondere bei Neigungswinkeln im Bereich von 45° - 90°) und vom Zoomverhältnis kann es vorkommen, dass ein als Privatzone eingerichteter Bereich sichtbar wird. Nach der Einstellung von Privatzonen noch einmal kontrollieren, dass diese nicht sichtbar sind.
- Das Ausblenden von Privatzonen funktioniert nicht während die Kamera sich im Aufwärmzustand befindet, kurz nach der Einschaltung oder während die Kameraposition aktualisiert wird.



### ■ Privatzone

#### [Modus]

Einen der folgenden Anzeigemodi für Privatzonen wählen.

**Grau:** Privatzonen werden grau dargestellt.

**Mosaik:** Privatzonen werden mit Mosaikmuster dargestellt.

**OFF:** Privatzonen werden nicht angezeigt.

**Vorgabe:** "OFF"

### ■ Zone settin

#### [Zone einstellen]

Auf [√] neben "Zone-Nr." klicken und aus dem Pull-Down-Menü eine Zonennummer (1-8) auswählen.

Ein Sternchen (\*) neben der Zonennummer bedeutet, dass die Nummer bereits an eine Privatzone vergeben ist.

In der Mitte des auf dem [Bild/Position]-Register angezeigten Bildes erscheint eine blinkende Maske.

Die Kamera durch Schwenken/Neigen/Zoomen so in Position bringen, dass sie den von der blinkenden Maske eingenommene Bereich abdeckt.

Dem Positionieren der Kamera die [SETZEN]-Taste anklicken.

Um eine abgespeicherte Privatzone zu löschen, die entsprechende Zonennummer wählen und die [Löschen]-Taste anklicken.

Die [ABBRECHEN]-Taste anklicken, um die Applikation aufzuheben oder die Einstellung zu löschen.

### Hinweise:

- Die Privatzone größer bemessen als das zu verdeckende Objekt. Damit die Privatzone möglichst genau platziert wird, insbesondere bei Zoom-Einstellung WIDE, sollte bei der Einstellung ein Zoomverhältnis zwischen 1x und 3x gewählt werden.
- Die Operationen Schwenken, Neigen und Zoomen können auch über das [Bild/Position]-Register durchgeführt werden.
- Wenn unter "Modus" der Posten "Grau" gewählt wurde, wird bei der Wahl von "Zone-Nr." in der Bildmitte eine Maske angezeigt, die blinkt, während ihre Farbe wie folgt wechselt:  
Dunkelgrau → Hellgrau → Farblos  
Befindet sich auf der Zone eine bereits vorher eingestellte Maske, so blinkt diese wie folgt:  
Dunkelgrau → Hellgrau
- Wenn unter "Modus" der Posten "Mosaik" gewählt wurde, wird bei der Wahl von "Zone-Nr." in der Bildmitte eine Maske mit Mosaikmuster angezeigt. Befindet sich auf der Zone eine bereits vorher eingestellte Maske, so wird diese dunkelgrau angezeigt.

### ZOOM-Tasten

### FOKUS-Tasten

### Helligkeit-Tasten

### Bedienfläche/Bedientasten

Die Bedienfläche/Bedientasten sind auf den Seiten 6 und 7 beschrieben.

### [Schließen]-Taste

Durch Anklicken dieser Taste das Setupmenü "Privatzone" schließen.



## Toneinstellungen [Audio]

Auf der "Kamera-Setup"-Seite das [Audio]-Register anklicken. (☞ Seite 20 und 21: Anzeigen des Setupmenüs und Einstellungen)  
Die Toneinstellungen erfolgen auf dieser Seite.

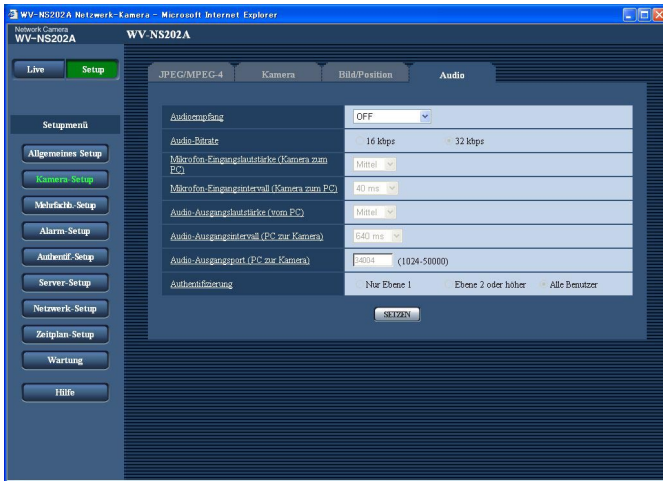

### [Audioempfang]

Einen Übertragungsmodus für das Senden/Empfangen von Audiodaten zwischen Kamera und PC wählen.

**OFF:** Es wird kein Audio zwischen Kamera und PC ausgetauscht. In diesem Fall sind die Audio-Einstellposten und -Tasten nicht wirksam.

**Mikrofoneingang:** Der PC empfängt Audiodaten von der Kamera. Die Bilder werden zusammen mit dem dazugehörigen Ton auf dem PC wiedergegeben. Bild und Ton sind nicht synchronisiert.

**Audioausgang:** Der PC sendet Audiodaten zur Kamera. Der Ton wird über den an die Kamera angeschlossenen Lautsprecher abgegeben.

**Interaktiv:** Der PC empfängt Audiodaten von der Kamera. Die Bilder werden zusammen mit dem dazugehörigen Ton auf dem PC wiedergegeben. Vom PC zur Kamera gesendeter Ton kann auch über den an die Kamera angeschlossenen Lautsprecher (Transceiver-artig) abgehört werden. Audiodaten können jedoch nicht gleichzeitig gesendet und empfangen werden.

**Vorgabe:** "OFF"

### Hinweis:

Wenn auf der "Kamera-Setup"-Seite (☞ Seite 36), [JPEG/MPEG-4]-Register, "MPEG-4-Setup"-Abschnitt, "MPEG-4-Setup", der Posten "Verbindungsart" auf "Multicast" steht, ist das gleichzeitige Überwachen von MPEG-4-Bildern und Aktivieren von "Audioausgang" nicht möglich.  
"Audioausgang" durch Anklicken der [JPEG]-Taste aktivieren.

### [Audio-Bitrate]

Die Audio-Bitrate "16 kbps" oder "32 kbps" zum Senden/Empfangen von Audiodaten wählen.

**Vorgabe:** "32 kbps"

### Hinweis:

Wird für "Gesamtbitrate" (☞ Seite 68) ein kleinerer Wert gesetzt, so dass die Übertragung von JPEG/MPEG-4-Bildern den Vorrang hat, "Audio-Bitrate" auf "16 kbps" setzen.

### [Mikrofon-Eingangslautstärke (Kamera zum PC)]

Den Lautstärkepegel für den Empfang von Kamera-Audio auf dem PC einstellen.

Niedrig/Mittel/Hoch

**Vorgabe:** "Mittel"

### [Mikrofon-Eingangsintervall (Kamera zum PC)]

Das Intervall für den Audioempfang wählen.

20 ms/40 ms/80 ms/160 ms

**Vorgabe:** "40 ms"

### Hinweis:

Wenn ein kürzeres Intervall gewählt wird, ergibt sich eine kürzere Verzögerungszeit. Wenn ein längeres Intervall gewählt wird, verlängert sich die Verzögerungszeit, aber Tonunterbrechungen nehmen ab. Das Intervall sollte an die Netzwerkumgebung angepasst werden.

### [Audio-Ausgangslautstärke (vom PC)]

Den Lautstärkepegel für den Empfang von PC-Audio an der Kamera einstellen.

Niedrig/Mittel/Hoch

**Vorgabe:** "Mittel"

### [Audio-Ausgangsintervall (PC zur Kamera)]

Das Intervall für das Senden von Audiodaten wählen.

160 ms/320 ms/640 ms/1280 ms

**Vorgabe:** "640 ms"

### Hinweise:

- Wenn ein kürzeres Intervall gewählt wird, ergibt sich eine kürzere Verzögerungszeit. Wenn ein längeres Intervall gewählt wird, verlängert sich die Verzögerungszeit, aber Tonunterbrechungen nehmen ab. Das Intervall sollte an die Netzwerkumgebung angepasst werden.

- Beim Schwenken, Neigen oder Zoomen der Kamera oder bei Mehrfachzugriff können vorübergehende Tonunterbrechungen oder Störgeräusche auftreten. Tonunterbrechungen und Störgeräusche können oft gemildert werden, indem unter "Audio-Ausgangsintervall (PC zur Kamera)" ein längeres Intervall gewählt wird.
- 

#### **[Audio-Ausgangsport (PC zur Kamera)]**

Die Sende-Portnummer eingeben (Nummer des Ports an der Kamera, über den die Audiodaten vom PC empfangen werden).

**Einstellbare Portnummern:** 1024 - 50000 (Nur gerade Zahlen sind zulässig.)

**Vorgabe:** 34004

---

#### **Hinweis:**

Die unter "Audio-Ausgangsport (PC zur Kamera)" eingegebene Portnummer wird nur dann benötigt, wenn "Verbindungsart" (☞ Seite 36) auf "Unicast-Port (MANUELL)" steht.

Wenn "MPEG-4-Übertragung" (☞ Seite 36) auf "OFF" steht oder "Verbindungsart" auf "Unicast-Port (AUTO)" oder "Multicast", ist die Eingabe der Sende-Portnummer nicht erforderlich.

---

#### **[Authentifizierung]**

Eine Berechtigungsstufe für das Senden/Empfangen von Audiodaten wählen. Siehe Seite 63 zu Einzelheiten über Berechtigungsstufen.

Nur Ebene 1/Ebene 2 oder höher/Alle Benutzer

**Vorgabe:** "Alle Benutzer"

---

#### **Hinweise:**

- Bild und Ton sind nicht synchronisiert. Deshalb kann es zuweilen zu Synchronisationsabweichungen zwischen Bild und Ton kommen.
  - Je nach Netzwerkumgebung kann es zu Tonunterbrechungen kommen.
-

## Einstellung des Mehrfachbildschirms [Mehrfachb.-Setup]

Auf dieser Seite können Kameras, deren Bilder im Mehrfachbildformat angezeigt werden sollen, registriert werden. Die Anzeige von Bildern im Mehrfachbildformat ist auf Seite 9 beschrieben.

Folgende Kameras sind für die Anzeige im Mehrfachbildformat geeignet. (Stand Mai 2007)

Serie WV-NF284, Serie WV-NS202, Serie WV-NP240, Serie WV-NP1000, Serie WV-NW470S, WV-NP472, Serie WV-NS320, Serie WV-NW484S, Serie WV-NS202A

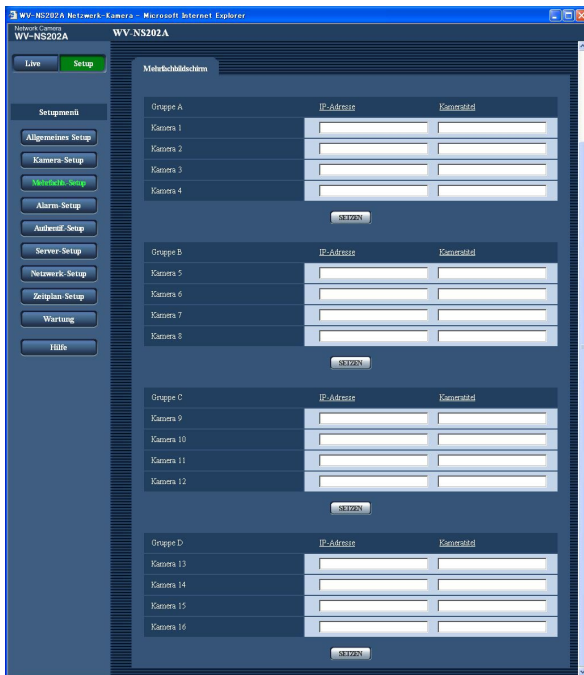

### [Kameratitel]

Den Titel der Kamera eingeben. Der eingegebene Kameratitel wird auf dem Mehrfachbildschirm angezeigt.

**Zulässige Zeichenanzahl für den Kameratitel:** 0 - 20 Zeichen

---

### Hinweis:

Auf einem 16-fach-Bildschirm kann es vorkommen, dass nur ein Teil des Kameratitels angezeigt wird.

---

### [IP-Adresse]

Die IP-Adresse oder den Hostnamen der Kamera, deren Bilder im Mehrfachbildformat angezeigt werden sollen, eingeben. Es können 4 Gruppen von jeweils 4 Kameras (16 Kameras) registriert werden.

**Wenn die HTTP-Portnummer für die Kamera geändert worden ist, wie folgt eingeben:**

"IP-Adresse der Kamera:Portnummer", z.B.  
"192.168.0.10": 8080".

**Zulässige Zeichenanzahl für die IP-Adresse:** 1 - 128 Zeichen

---

### Hinweis:

Wenn der Hostname angewendet wird, müssen die DNS-Server-Einstellungen für den zur Darstellung im Mehrfachbildformat verwendeten PC vorgenommen werden. (☞ Seite 68)

---

# Alarmeinstellungen [Alarm-Setup]

Den Alarmfall betreffende Einstellungen wie die im Alarmfall durchzuführende Alarmoperation, Alarmbenachrichtigung und Festlegen von icken erfolgen auf dieser Seite.  
Die "Alarm-Setup"-Seite enthält die 3 Registerkarten [Alarm], [VMD-Bereich] und [Benachrichtigung].

## Einstellung der Alarmoperationen [Alarm]

Auf der "Alarm-Setup"-Seite das [Alarm]-Register anklicken. (☞ Seite 20 und 21: Anzeigen des Setupmenüs und Einstellungen)

### ■ Alarm-Setup

Die Einstellung der Alarmoperationen erfolgt in diesem Abschnitt. Zu den die Kameraoperationen im Alarmfall, das Alarmbild und die Alarmausgangsklemme betreffenden Einstellungen siehe Seite 53, 55 und 56.

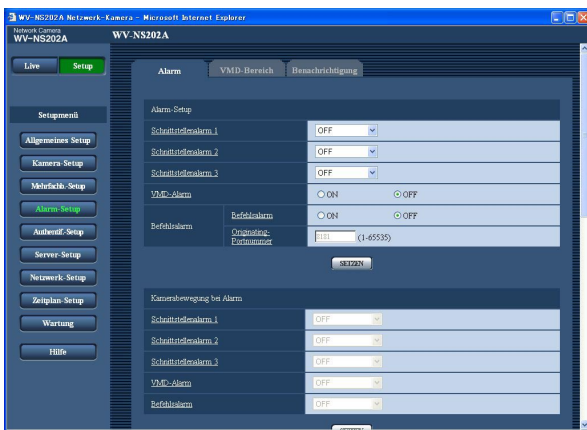

#### [Schnittstellenalarm 1]

Durch Wahl von "OFF" oder "Alarmeingang" den Empfang von Schnittstellenalarm 1 aktivieren bzw. deaktivieren.

**OFF:** Kein Alarmempfang.

**Alarmeingang:** Alarmempfang

**Vorgabe:** "OFF"

#### [Schnittstellenalarm 2]

Durch Wahl von "OFF", "Alarmeingang" oder "Alarmausgang" den Empfang von Schnittstellenalarm 2 aktivieren bzw. deaktivieren.

**OFF:** Kein Alarmempfang.

**Alarmeingang:** Alarmempfang

**Alarmausgang:** Alarmausgang erfolgt gemäß den unter "Alarmausgangsklemmen-Setup" (☞ Seite 56) getroffenen Einstellungen.

**Vorgabe:** "OFF"

#### [Schnittstellenalarm 3]

Durch Wahl von "OFF", "Alarmeingang" oder "AUX-Ausgang" den Empfang von Schnittstellenalarm 3 aktivieren bzw. deaktivieren.

**OFF:** Kein Alarmempfang.

**Alarmeingang:** Alarmempfang

**AUX-Ausgang:** Die AUX-Tasten werden auf der "Live"-Seite angezeigt.

**Vorgabe:** "OFF"

#### [VMD-Alarm]

Mit "ON" oder "OFF" die Durchführung von Alarmoperationen in Verbindung mit der VMD-Funktion aktivieren bzw. deaktivieren. Die Einstellung von VMD-Bereichen ist auf Seite 57 beschrieben.

**Vorgabe:** "OFF"

#### [Befehlsalarm]

Mit "ON" oder "OFF" den Empfang von Befehlsalarm aktivieren- bzw. deaktivieren.

Mittels Befehlsalarm werden Alarmvorfälle bei den anderen Kameras über das Panasonic-Alarmprotokoll gemeldet. Bei Wahl von "ON" werden Alarmoperationen für mehrere Kameras durchgeführt.

**Vorgabe:** "OFF"

#### [Originating-Portnummer]

Eine Portnummer für den Empfang von Befehlsalarm wählen.

**Einstellbare Portnummern:** 1 - 65535

**Vorgabe:** 8181

## Einstellung von Kameraoperationen im Alarmfall

Auf der "Alarm-Setup"-Seite das [Alarm]-Register anklicken. (Seite 20 und 21: Anzeigen des Setupmenüs und Einstellungen)

### ■ Kamerabewegung bei Alarm

Die Einstellung der Alarmoperationen im Alarmfall erfolgt in diesem Abschnitt. Zu den den Alarm, das Alarmbild und die Alarmausgangsklemme betreffenden Einstellungen siehe Seite 52, 55 und 56.

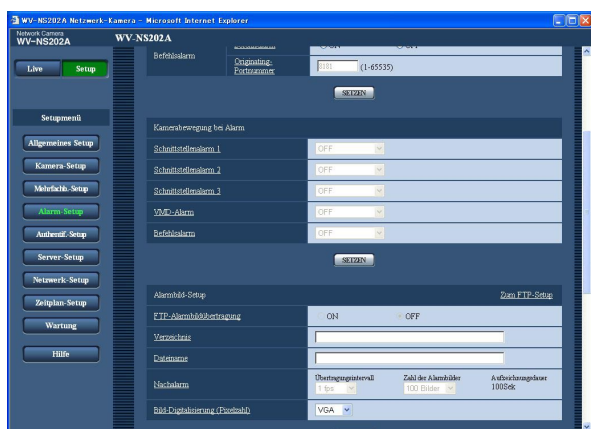

#### [Schnittstellenalarm 1]

Eine der folgenden Operationen für den Fall Schnittstellenalarm 1 wählen.

**OFF:** Bei Erfassung von Schnittstellenalarm 1 erfolgt keine Operation.

**1-64:** Falls eine Presetposition abgespeichert wurde, fährt die Kamera bei Schnittstellenalarm 1 in diese Position.

**Autom. Tracking:** Bei Schnittstellenalarm 1 startet die Kamera Auto-Tracking.

Falls eine Ausgangsstellung abgespeichert wurde, fährt die Kamera vor Beginn des Auto-Tracking in Ausgangsstellung.

**Vorgabe:** "OFF"

#### [Schnittstellenalarm 2]

Eine der folgenden Operationen für den Fall Schnittstellenalarm 2 wählen.

**OFF:** Bei Erfassung von Schnittstellenalarm 2 erfolgt keine Operation.

**1-64:** Falls eine Presetposition abgespeichert wurde, fährt die Kamera bei Schnittstellenalarm 2 in diese Position.

**Autom. Tracking:** Bei Schnittstellenalarm 2 startet die Kamera Auto-Tracking.

Falls eine Ausgangsstellung abgespeichert wurde, fährt die Kamera vor Beginn des Auto-Tracking in Ausgangsstellung.

**Vorgabe:** "OFF"

#### [Schnittstellenalarm 3]

Eine der folgenden Operationen für den Fall Schnittstellenalarm 3 wählen.

**OFF:** Bei Erfassung von Schnittstellenalarm 3 erfolgt keine Operation.

**1-64:** Falls eine Presetposition abgespeichert wurde, fährt die Kamera bei Schnittstellenalarm 3 in diese Position.

**Autom. Tracking:** Bei Schnittstellenalarm 3 startet die Kamera Auto-Tracking.

Falls eine Ausgangsstellung abgespeichert wurde, fährt die Kamera vor Beginn des Auto-Tracking in Ausgangsstellung.

**Vorgabe:** "OFF"

Die "AUX"-Klemme kann auf der "Live"-Seite zwischen "ÖFFNEN" und "SCHLIESSEN" umgeschaltet werden. Sie kann zum Steuern angeschlossener Hilfsgeräte verwendet werden. Soll z.B. die Beleuchtung am Kamerastandort gesteuert werden, so kann ein Lampenregler an die Klemme AUX OUT der Kamera angeschlossen und die Beleuchtung am Kamerastandort ferngesteuert werden.

#### [VMD-Alarm]

Eine der folgenden Operationen für den Fall VMD-Alarm wählen.

**OFF:** Bei Erfassung von VMD-Alarm erfolgt keine Operation.

**1-64:** Falls eine Presetposition abgespeichert wurde, fährt die Kamera bei VMD-Alarm in diese Position.

**Autom. Tracking:** Bei VMD-Alarm startet die Kamera Auto-Tracking.

Falls eine Ausgangsstellung abgespeichert wurde, fährt die Kamera vor Beginn des Auto-Tracking in Ausgangsstellung.

**Vorgabe:** "OFF"

---

**[Befehlsalarm]**

Eine der folgenden Operationen für den Fall Befehlsalarm wählen.

**OFF:** Bei Erfassung von Befehlsalarm erfolgt keine Operation.

**1-64:** Falls eine Presetposition abgespeichert wurde, fährt die Kamera bei Befehlsalarm in diese Position.

**Autom. Tracking:** Bei Befehlsalarm startet die Kamera Auto-Tracking.

Falls eine Ausgangsstellung abgespeichert wurde, fährt die Kamera vor Beginn des Auto-Tracking in Ausgangsstellung.

**Vorgabe:** "OFF"

## Einstellung des Alarmbildes

Auf der "Alarm-Setup"-Seite das [Alarm]-Register anklicken. (☞ Seite 20 und 21: Anzeigen des Setupmenüs und Einstellungen)

### ■ Alarmbild-Setup

Einstellungen, die die zum FTP-Server zu übertragenden Alarmbilder betreffen, erfolgen in diesem Abschnitt. Alarmbilder werden zu einem FTP-Server übertragen. Um Alarmbilder zu einem FTP-Server übertragen zu können, ist die vorherige Einstellung erforderlich. (☞ Seite 66)  
Zu den den Alarm, die Kameraoperationen im Alarmfall und die Alarmausgangsklemme betreffenden Einstellungen siehe Seite 52, 53 und 56.

#### Wichtig:

- Bei niedrigen Netzgeschwindigkeiten oder starkem Netzverkehr kann es vorkommen, dass die Bilder nicht genau in den vorgegebenen Zeitabständen oder innerhalb der vorgegebenen Zeitspanne übertragen werden.
- Wenn auf dem [SD-Speicherkarte]-Register für "Speicher-Trigger" der Posten "Alarmeingang" oder "Manuell" gewählt wird, erfolgt auch im Alarmfall keine Bildübertragung zum FTP-Server. (☞ Seite 27)

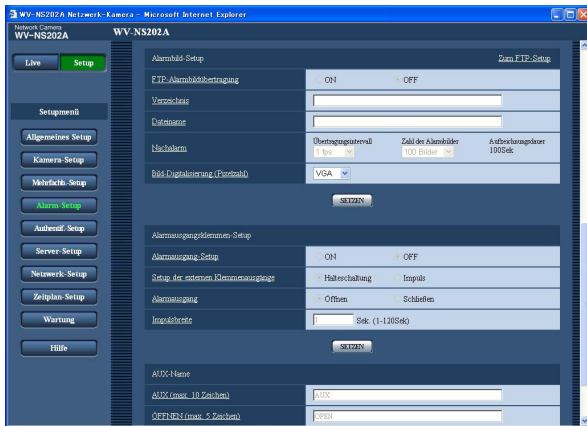

#### [Zum FTP-Setup]

Anklicken von "Zum FTP-Setup" auf der "Server-Setup"-Seite bringt das [FTP]-Register zur Anzeige. (☞ Seite 66)

#### [FTP-Alarmbildübertragung]

Mit "ON" oder "OFF" die Übertragung von Alarmbildern zum FTP-Server aktivieren- bzw. deaktivieren.

**Vorgabe:** "OFF"

#### [Verzeichnis]

Das Verzeichnis, in dem die Alarmbilder gespeichert werden sollen, eingeben.

Zum Beispiel für das Verzeichnis "ALARM" im FTP-Hauptverzeichnis "/ALARM" eingeben.

**Zulässige Zeichenanzahl für den Verzeichnisname:**

1 - 256 Zeichen

#### [Dateiname]

Den Dateinamen der zu einem FTP-Server zu übertragenden Alarmbilder eingeben. Der Dateiname wird wie folgt aufgebaut.

**Dateiname:** ["Eingegebener Dateiname" + "Zeit und Datum (Jahr/Monat/Tag/Stunde/Minute/Sekunde)"] + "laufende Nummer"

**Zulässige Zeichenanzahl für den Dateiname:** 1 - 32 Zeichen

#### [Nachalarm]

##### • "Übertragungsintervall"

Ein Übertragungsintervall für die Alarmbildübertragung zum FTP-Server wählen.

0,1 fps/0,2 fps/0,33 fps/0,5 fps/1 fps

**Vorgabe:** "1 fps"

##### • "Zahl der Alarmbilder"

Die Anzahl der zu übertragenden Alarmbilder wähle:

1 Bilder/2 Bilder/3 Bilder/4 Bilder/5 Bilder/6 Bilder/7 Bilder/8 Bilder/9 Bilder/10 Bilder/20 Bilder/30 Bilder/50 Bilder/100 Bilder/200 Bilder/300 Bilder/500 Bilder/1000 Bilder/2000 Bilder/3000 Bilder/5000 Bilder

**Vorgabe:** "100 Bilder"

##### • "Aufzeichnungsdauer"

Hier wird angezeigt, wie lange das Speichern der vorgegebenen "Zahl der Alarmbilder" beim vorgegebenen "Übertragungsintervall" etwa dauert.

#### [Bild-Digitalisierung (Pixelzahl)]

Als Bild-Digitalisierungswert für die zum FTP-Server zu übertragenden Bilder oder für ein an eine Alarm-Mail anzuhängendes Bild "QVGA" oder "VGA" wählen.

**Vorgabe:** "VGA"

## Einstellung der Alarmausgangsklemme

Auf der "Alarm-Setup"-Seite das [Alarm]-Register anklicken. (Seite 20 und 21: Anzeigen des Setupmenüs und Einstellungen)

### ■ Alarmausgangsklemmen-Setup

Die die Alarmausgangsklemme betreffenden Einstellungen erfolgen in diesem Abschnitt. Die Einstellungen für die Alarmausgangsklemme ist nur möglich, wenn unter "Alarm-Setup" der Posten "Schnittstellenalarm 2" auf "Alarmausgang" steht. Zu den den Alarm, die Kameraoperationen im Alarmfall und das Alarmbild betreffenden Einstellungen siehe Seite 52, 53 und 55.

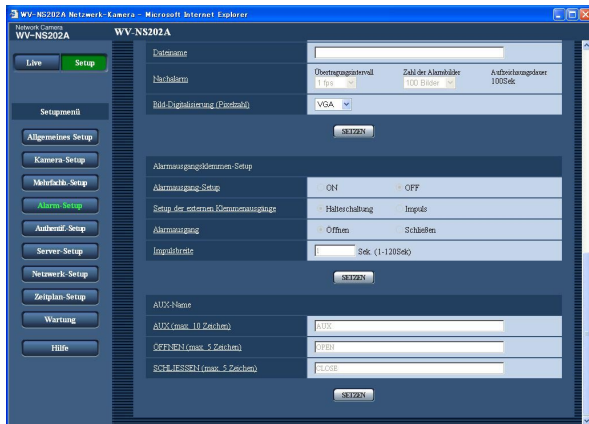

#### [Alarmausgang-Setup]

Mit "ON" oder "OFF" die Bereitstellung von Alarmsignalen an der Alarmausgangsklemme im Alarmfall aktivieren bzw. deaktivieren.

**Vorgabe:** "OFF"

#### [Setup der externen Klemmenausgänge]

Für die Alarmausgangsklemme "Halteschaltung" oder "Impuls" im Alarmfall wählen.

**Halteschaltung:** Wenn ein Alarm eingeht, befindet sich die Alarmausgangsklemme in dem unter "Alarmausgang" gewählten Zustand, bis die Alarmanzeige-Taste angeklickt wird.

**Impuls:** Wenn ein Alarm eingeht, befindet sich die Alarmausgangsklemme für die unter "Impulsbreite" eingestellte Dauer in dem unter "Alarmausgang" gewählten Zustand

**Vorgabe:** "Halteschaltung"

#### [Alarmausgang]

Mit "Öffnen" oder "Schließen" das Öffnen oder Schließen der Alarmausgangsklemme bei Alarmausgang aktivieren bzw. deaktivieren.

**Öffnen:** Die Alarmausgangsklemme öffnet bei Alarmausgang. (Ruhekontakt)

**Schließen:** Die Alarmausgangsklemme schließt bei Alarmausgang. (Arbeitskontakt)

**Vorgabe:** "Öffnen"

#### Hinweis:

Bei Wahl von "Öffnen" wird das Alarmsignal bei der Einschaltung der Kamera für die Dauer von ca. 20 Sekunden ausgegeben.

#### [Impulsbreite]

Wenn "Alarmausgang" auf "Impuls" steht, eine Impulsbreite für die Alarmausgangsklemme wähle:

**Einstellbare Impulsbreite:** 1 - 120 Sek.

**Vorgabe:** "1 Sek"

#### ■ AUX-Name

Die Bezeichnungen "AUX", "OPEN" und "CLOSE" auf der "Live"-Seite können geändert werden.

#### [AUX (max. 10 Zeichen)]

Auf der "Live"-Seite eine Bezeichnung für "AUX" eingeben.

#### [ÖFFNEN (max. 5 Zeichen)]

Auf der "Live"-Seite eine Bezeichnung für "OPEN" unter "AUX" eingeben.

#### [SCHLIESSEN (max. 5 Zeichen)]

Auf der "Live"-Seite eine Bezeichnung für "CLOSE" unter "AUX" eingeben.



## Einstellung von VMD-Bereichen [VMD-Bereich]

Auf der "Alarm-Setup"-Seite das [VMD-Bereich]-Register anklicken. (☞ Seite 20 und 21: Anzeigen des Setupmenüs und Einstellungen)

Die Einstellung der Bereiche für die Video-Bewegungserkennung erfolgt auf dieser Seite.

VMD-Bereiche können an den Presetpositionen (bis zu 64 Bereiche) eingerichtet werden. Wenn innerhalb des festgelegten Bereichs Bewegung erkannt wird, wird die Alarmoperation ausgeführt. Die Kamera kann auch so eingestellt werden, dass sie eine Alarmoperation ausführt, wenn sie sich nicht in einer Presetposition befindet.

### Wichtig:

- Bereiche, die unter "Anzeigezeitpunkt" (☞ Seite 25) für die Anzeige von Zeit und Datum bestimmt wurden, können nicht als VMD-Bereiche festgelegt werden.

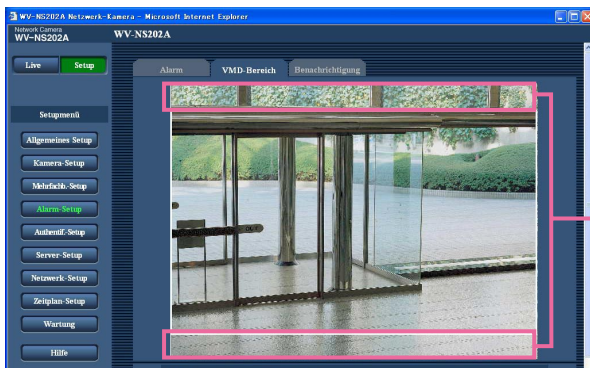

Bereiche, die unter "Anzeigezeitpunkt" für die Anzeige von Zeit und Datum bestimmt wurden

- Die Alarmanzeige-Taste kann bei Bewegungserkennung durch die VMD-Funktion auf dem [VMD-Bereich]-Register angezeigt werden. Soll die Alarmanzeige-Taste angezeigt werden, auf dem [Alarm]-Register "VMD alarm" auf "ON" setzen.
- Die Alarmanzeige-Taste wird angezeigt, wenn ein Schnittstellen- oder Befehlsalarm eingeht.
- Abhängig von der Netzwerkumgebung kann die Benachrichtigung verspätet eingeht, auch wenn auf der "Allgemeines Setup"-Seite (☞ Seite 25), [Allgemein]-Register, der Posten "Alarmstatus-Aktualisierungsmodus" auf "Echtzeit" steht.

## Einstellung der Bewegungserkennung ohne Bindung an Presetpositionen

Durch entsprechende Einstellung der Erkennungsempfindlichkeit kann erreicht werden, dass Bewegung erkannt wird, wenn sich die Kamera nicht in einer Presetposition befindet. Die Empfindlichkeit wird unter "VMD-Bereichseinstellung außer Preset-Position" eingestellt. Bei Einstellung auf Bewegungserkennung ohne Bindung an Presetpositionen erstreckt sich die Erkennung auf alle Bereiche mit Ausnahme der unter "Anzeige-position" für die Anzeige von Zeit und Datum festgelegten. Die Einstellung von VMD-Bereichen ist nicht verfügbar.

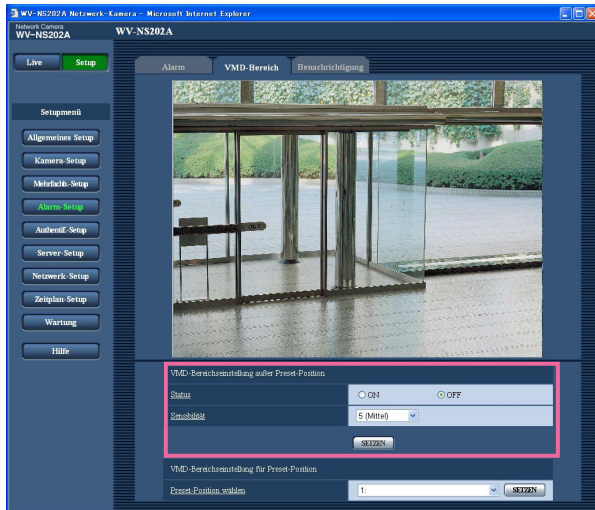

### [Status]

Mit "ON" oder "OFF" die Anwendung von VMD aktivieren bzw. deaktivieren.

**ON:** Bewegungserkennung wird ausgeführt

**OFF:** Bewegungserkennung wird nicht ausgeführt

**Vorgabe:** "OFF"

### [Sensibilität]

Einen Empfindlichkeitspegel für den Erkennungsbereich wählen.

1 (Superhoch)/2/3/4 (Hoch)/5 (Mittel)/6 (Niedrig)

**Vorgabe:** "5 (Mittel)"

---

### Wichtig:

Nach der Einstellung die [SETZEN]-Taste anklicken. Die Einstellungen werden erst nach Anklicken der [SETZEN]-Taste gültig.

---

## VMD-Bereiche für die einzelnen Presetpositionen einstellen

### Wichtig:

- VMD erfolgt nur, wenn sich die Kamera in einer Presetposition befindet.
- Wenn diese Einstellungen über das Setupmenü vorgenommen werden, funktioniert VMD zuweilen nicht einwandfrei.

### Schritt 1

Unter "VMD-Bereichseinstellung für Preset-Position", "Preset-Position wählen" die Presetpositionsnummer wählen, unter der der VMD-Bereich eingerichtet werden soll.

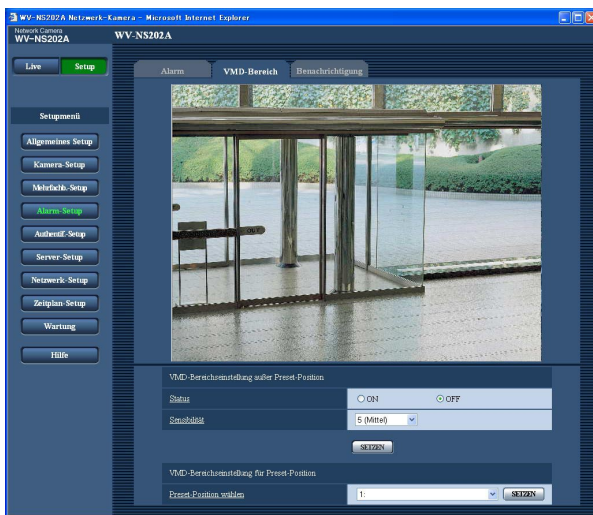

### Schritt 2

Die Taste [SETZEN] anklicken.  
→ Das VMD-Bereichsfenster für die gewählte Presetpositionsnummer wird angezeigt.

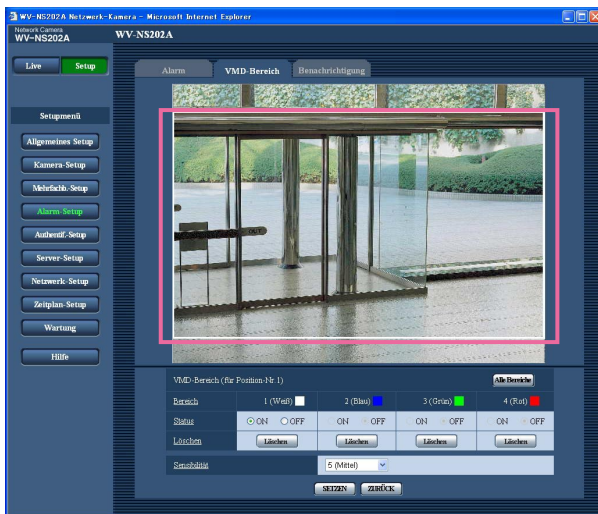

### Schritt 3

Um Bewegungserkennungsbereiche einzustellen, die Maus über den Bildschirm ziehen. Anklicken der [Alle Bereiche]-Taste legt den gesamten Bereich als VMD-Bereich fest und erhält die Bezeichnung Bereich 1 (weiß).  
→ Der umrissene Bereich wird als VMD-Bereich festgelegt und in einem Rahmen dargestellt. Bei Einstellung von 2 - 4 VMD-Bereichen werden diese laufend nummeriert. Jeder Bereich wird in einem andersfarbigen Rahmen dargestellt.

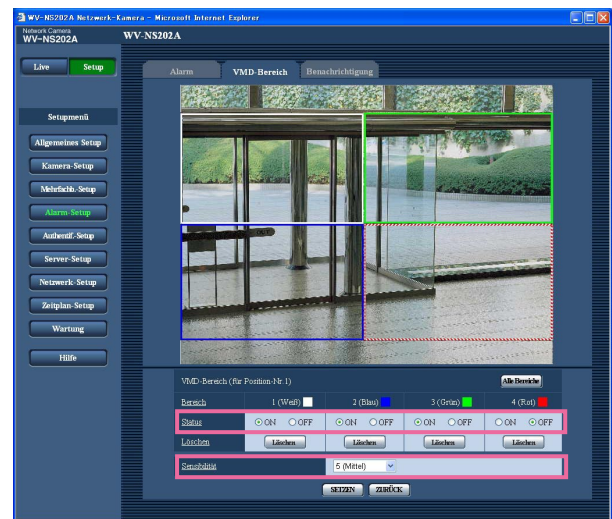

### Wichtig:

Der für "Anzeige-position" festgelegte Bereich wird vom VMD-Bereich ausgeschlossen.

### Schritt 4

Den Posten "Status" für die einzelnen VMD-Bereiche auf "ON" oder "OFF" setzen. Wird nach Wahl von "OFF" die [SETZEN]-Taste angeklickt, so erscheint der Rahmen als gestrichelte Linie, und bei Erkennung von Bewegung im betreffenden Bereich erfolgt keine Alarmoperation.

### Schritt 5

Eine Erkennungsempfindlichkeit wählen. Die gewählte Erkennungsempfindlichkeit wird auf alle VMD-Bereiche angewendet.

1 (Superhoch)/2/3/4 (Hoch)/5 (Mittel)/6 (Niedrig)

**Vorgabe:** "5 (Mittel)"

### Schritt 6

Nach der Einstellung die [SETZEN]-Taste anklicken.

#### **Wichtig:**

Die Einstellungen werden erst nach Anklicken der [SETZEN]-Taste gültig.

## Löschen eines in einer Presetposition eingerichteten VMD-Bereichs

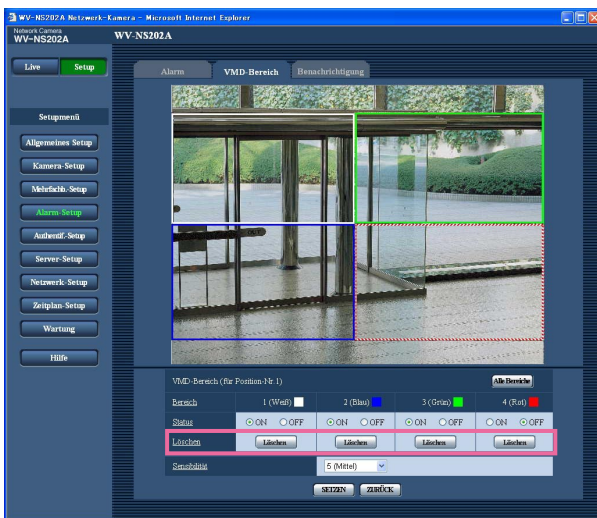

### Schritt 1

Das Fenster zum Einstellen von VMD-Bereichen für die Presetpositionsnummer anzeigen, an der der VMD-Bereich gelöscht werden soll. (☰ Seite 59)

### Schritt 2

Die [Löschen]-Taste unter dem zu löschenden Bereich anklicken.

→ Der Rahmen um den Bereich verschwindet.

### Schritt 3

Die [SETZEN]-Taste drücken.

→ Die Löschung wird endgültig.

#### **Wichtig:**

Die Löschung wird erst nach Anklicken der [SETZEN]-Taste gültig.

## Einstellung der Mail-Benachrichtigung [Benachrichtigung]

Auf der "Alarm-Setup"-Seite das [Benachrichtigung]-Register anklicken. (☞ Seite 20 und 21: Anzeigen des Setupmenüs und Einstellungen)

### ■ E-Mailnachricht-Setup

Die die Alarm-Mail betreffenden Einstellungen erfolgen in diesem Abschnitt. Um im Alarmfall eine E-Mail verschicken zu können, ist die vorherige Einstellung des Mail-Servers erforderlich. (☞ Seite 65)

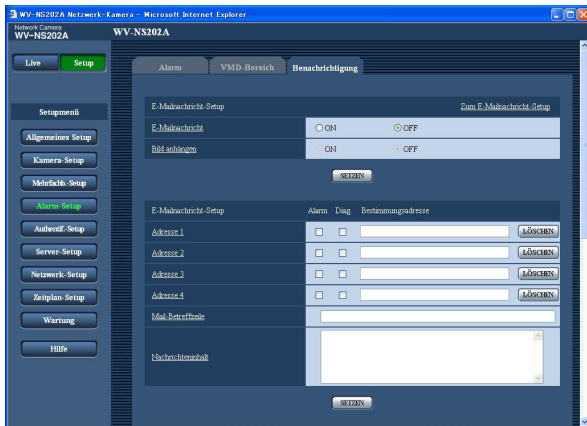

#### [Zum E-Mailnachricht-Setup]

Anklicken von "Zum E-Mailnachricht-Setup" auf der "Server-Setup"-Seite bringt das [Mail]-Register zur Anzeige. (☞ Seite 65)

#### [E-Mailnachricht]

Mit "ON" oder "OFF" das Verschicken einer Benachrichtigung per E-Mail im Alarmfall aktivieren bzw. deaktivieren.

**Vorgabe:** "OFF"

#### [Bild anhängen]

Mit "ON" oder "OFF" das Anhängen eines Bildes an eine im Alarmfall zu schickende E-Mail aktivieren bzw. deaktivieren.

**Vorgabe:** "OFF"

#### Hinweis:

Die Größe des anzuhängenden Bildes richtet sich nach der auf dem [Alarm]-Register unter "Alarmbild-Setup" für "Bild-Digitalisierung (Pixelzahl)" (☞ Seite 55) getroffenen Einstellung.

### ■ E-Mailnachricht-Setup

#### [Bestimmungsadresse]

Die E-Mail-Adresse des Empfängers eingeben. Bis zu 4 Zieladressen können registriert werden.

Um im Alarmfall eine E-Mail-Benachrichtigung zu verschicken, das Ankreuzfeld "Alarm" für die betreffende Adresse markieren.

Um in einem der folgenden Fälle eine E-Mail-Benachrichtigung zu verschicken, das Ankreuzfeld "Diag." für die betreffende Adresse markieren.

- Wenn eine Benachrichtigung über die Restkapazität der SD-Speicherkarte eingegangen ist (☞ Seite 27)
- Wenn die SD-Speicherkarte voll ist
- Wenn die Anschaltung der SD-Speicherkarte nicht erfolgreich war

Um eine registrierte Adresse zu löschen, die [LÖSCHEN]-Taste neben der zu löschenden Adresse anklicken.

**Zulässige Zeichenanzahl für die Mail-Zieladresse:**  
3 - 128 Zeichen

#### [Mail-Betreffzeile]

Den Mail-Betreff eingeben.

**Zulässige Zeichenanzahl für den Mail-Betreff:** 0 - 50 Zeichen

#### [Nachrichteninhalt]

Den Mail-Inhalt eingeben.

**Zulässige Zeichenanzahl für den Mail-Inhalt:** 0 - 200 Zeichen

#### Hinweis:

Die Mail-Benachrichtigung hat folgenden Inhalt. (Der Mail-Inhalt ist in Abhängigkeit vom Status der SD-Speicherkarte unterschiedlich.)

- "SD-Speicherkarte voll." (Mail-Inhalt, wenn die SD-Speicherkarte voll ist.)
- "SD-Speicherkarte nicht erkannt." (Mail-Inhalt, wenn die Anschaltung der SD-Speicherkarte nicht erfolgreich war.)

## Einstellungen für das Panasonic-Ararmprotokoll

Auf der "Alarm-Setup"-Seite das [Benachrichtigung]-Register anklicken. (☞ Seite 20 und 21: Anzeigen des Setupmenüs und Einstellungen)

### ■ Setup für Panasonic-Alarmprotokoll

Die Einstellungen für das Panasonic-Ararmprotokoll erfolgt in diesem Abschnitt.

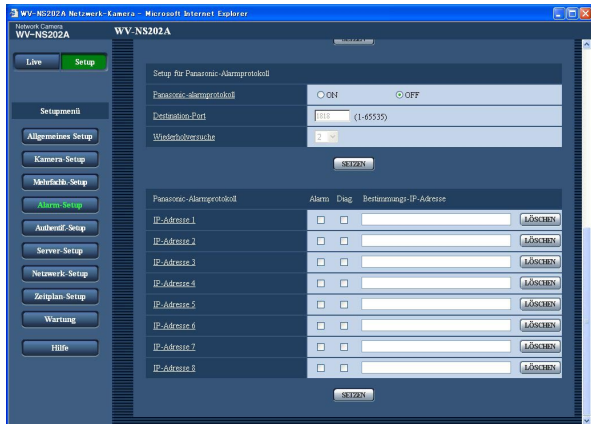

#### [Panasonic-Alarmprotokoll]

Mit "ON" oder "OFF" die Benachrichtigung im Alarmfall mittels Panasonic-Alarmprotokoll aktivieren bzw. deaktivieren.

**Vorgabe:** "OFF"

---

#### Hinweis:

Bei Wahl von "ON" wird der Alarmvorfall den registrierten IP-Zieladressen in numerischer Reihenfolge gemeldet (zuerst IP-Adresse 1, zuletzt IP-Adresse 8).

#### [Destination-Port]

Einen Bestimmungspport für das Panasonic-Alarmprotokoll wählen.

**Einstellbare Portnummern:** 1 - 65535

**Vorgabe:** 1818

#### [Wiederholversuche]

Die Anzahl der Wiederholversuche für das Panasonic-Alarmprotokoll eingeben.

**Einstellbare Wiederholversuche:** 1 - 30

**Vorgabe:** 2

### ■ Panasonic-Alarmprotokoll

#### [Bestimmungs-IP-Adresse]

IP-Zieladressen für die Benachrichtigung über das Panasonic-Alarmprotokoll wählen. Der Hostname kann nicht als IP-Zieladresse eingegeben werden. Bis zu 8 Zieladressen können registriert werden.

Um im Alarmfall eine Benachrichtigung über das Panasonic-Alarmprotokoll zu verschicken, das Ankreuzfeld "Alarm" für die betreffende IP-Adresse markieren. Um in einem der folgenden Fälle eine Benachrichtigung über das Panasonic-Alarmprotokoll zu verschicken, das Ankreuzfeld "Diag." für die betreffende Adresse markieren.

- Wenn eine Benachrichtigung über die Restkapazität der SD-Speicherkarte eingegangen ist (☞ Seite 27)
- Wenn die SD-Speicherkarte voll ist
- Wenn die Anschaltung der SD-Speicherkarte nicht erfolgreich war

Um eine registrierte IP-Adresse zu löschen, die [LÖSCHEN]-Taste neben der zu löschenden IP-Adresse anklicken.

---

#### Wichtig:

Sicherstellen, dass die IP-Zieladressen korrekt registriert worden sind. Wenn eine registrierte IP-Adresse ungültig ist, kann keine Benachrichtigung erfolgen.

---

# Authentifizierungseinstellungen [Authentif.-Setup]

Die die Authentifizierung betreffenden grundlegenden Einstellungen wie Kamera-Zugriffskontrolle für Benutzer und PCs erfolgen auf dieser Seite.

Die "Authentif.-Setup"-Seite enthält die 2 Register [Benutzer] und [Host].

## Einstellung der Benutzer-Authentifizierung [Benutzer]

Auf der "Authentif.-Setup"-Seite [Benutzer] anklicken. (→ Seite 20 und 21: Anzeigen des Setupmenüs und Einstellungen)

Die die Benutzer-Authentifizierung betreffenden Einstellungen erfolgen auf dieser Seite. Bis zu 16 Benutzer können registriert werden.

### Hinweis:

Falls die Benutzer-Authentifizierung über dieselbe IP-Adresse (PC) innerhalb von 30 Sekunden 8mal misslingt (Authentifizierungsfehler), wird der Zugriff auf die Kamera für eine bestimmte Dauer verweigert.

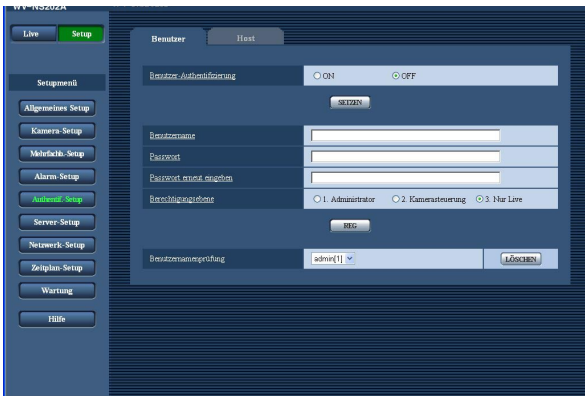

### [Benutzer-Authentifizierung]

Mit "ON" oder "OFF" die Benutzer-Authentifizierung aktivieren bzw. deaktivieren.

**Vorgabe:** "OFF"

### [Benutzername]

Einen Benutzernamen eingeben.

**Zulässige Zeichenanzahl für den Benutzernamen:**

1 - 32 Zeichen

**Vorgabe:** Keine (leer)

### [Passwort] [Passwort erneut eingeben]

Ein Passwort eingeben.

**Zulässige Zeichenanzahl für das Passwort:** 4 - 32 Zeichen

**Vorgabe:** Keine (leer)

### Hinweis:

Wenn ein bereits vergebenen Benutzername eingegeben und die [REG]-Taste angeklickt wird, werden die betreffenden Benutzerinformationen überschrieben.

### [Berechtigungsebene]

Eine Berechtigungsebene für den Benutzer wählen.

- 1. Administrator:** Zugriffsrecht auf alle Kamerafunktionen.
- 2. Kamerasteuerung:** Berechtigt zum Anzeigen von Kamerabildern und zur Steuerung der Kamera. Kein Zugriffsrecht auf die Kameraeinstellungen.
- 3. Nur Live:** Ausschließlich berechtigt zum Anzeigen von Live-Bildern. Kein Zugriffsrecht auf die Kameraeinstellungen oder Kamerasteuerung.

**Vorgabe:** "3. Nur Live"

### Hinweis:

Durch Anklicken von [✓] unter "Benutzernamenprüfung" kann ein registrierter Benutzer angewählt und dessen Informationen überprüft werden.

Der registrierte Benutzer und dessen Berechtigungsebene werden angezeigt. (Beispiel: admin [1])

Um einen registrierten Benutzer zu löschen, diesen anwählen und die dazugehörige [LÖSCHEN]-Taste anklicken.

### Wichtig:

Falls alle Benutzer mit der Berechtigungsebene "1. Administrator" gelöscht werden, können keine Einstellungen mehr vorgenommen werden.

## Einstellung der Host-Authentifizierung [Host]

Auf der "Authentifiz.-Setup"-Seite [Host] anklicken. (Seite 20 und 21: Anzeigen des Setupmenüs und Einstellungen)  
Die Einschränkung der Zugriffsrechte der PCs (IP-Adresse) auf die Kamera kann auf dieser Seite eingestellt werden.

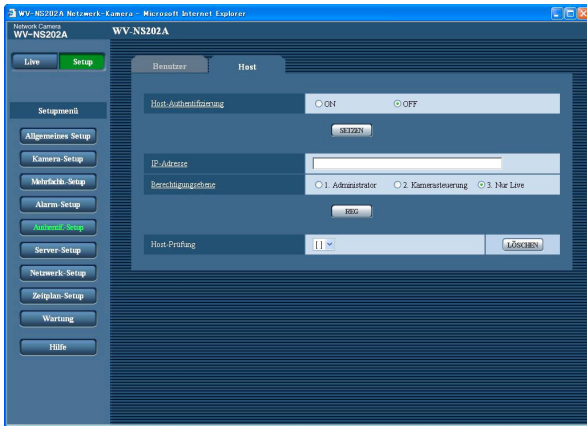

### [Host-Authentifizierung]

Mit "ON" oder "OFF" die Host-Authentifizierung aktivieren bzw. deaktivieren.

**Vorgabe:** "OFF"

### Wichtig:

Vor der Einstellung der Host-Authentifizierung müssen die IP-Adressen der auf die Kamera zugriffsberechtigten PCs registriert und deren Berechtigungsebene festgelegt werden. Wenn "Host-Authentifizierung" auf "ON" gestellt wird, bevor Hosts (IP-Adressen) registriert worden sind, wird der Zugriff auf die Kamera unmöglich.

### [IP-Adresse]

Die IP-Adressen der auf die Kamera zugriffsberechtigten PCs eingeben.

Der Hostname kann nicht als IP-Adresse eingegeben werden.

### Hinweise:

- Durch entsprechende Eingabe unter "IP-Adresse/ Teilnetzmaske" können die Zugriffsrechte der PCs in den einzelnen Teilnetzen eingeschränkt werden. Wird z.B. "192.168.0.1/24" eingegeben und "2. Kamerasteuerung" als Berechtigungsebene gewählt, können nur die PCs mit IP-Adressen im Bereich von "192.168.0.0" - "192.168.0.255" und der Berechtigungsebene "2. Kamerasteuerung" auf die Kamera zugreifen.
- Wenn eine bereits vergebene IP-Adresse eingegeben und die [REG]-Taste angeklickt wird, werden die betreffenden Hostinformationen überschrieben.

### [Berechtigungsebene]

Eine Berechtigungsebene für den Host wählen.

1. Administrator/2. Kamerasteuerung/3. Nur Live  
Siehe Seite 63 zu Einzelheiten über Berechtigungsebenen.

**Vorgabe:** "3. Nur Live"

### Hinweis:

Durch Anklicken von [✓] unter "Host-Prüfung" kann ein registrierter Host angewählt und dessen IP-Adresse überprüft werden.

Die registrierte IP-Adresse und deren Berechtigungsebene werden angezeigt. (Beispiel:

192.168.0.21 [1])

Um einen registrierten Host zu löschen, die IP-Adresse anwählen und die dazugehörige [LÖSCHEN]-Taste anklicken.



# Servereinstellungen [Server-Setup]

Die den Mail- und FTP-Server betreffenden Einstellungen erfolgen auf dieser Seite.  
Die "Server-Setup"-Seite enthält die 2 Registerkarten [Mail] und [FTP].

## Mail-Server-Einstellungen [Mail]

Auf der "Server-Setup"-Seite das [Mail]-Register anklicken. (☞ Seite 20 und 21: Anzeigen des Setupmenüs und Einstellungen)

Die Einstellungen für den zum Verschicken von Alarm-Mail verwendeten Mail-Server erfolgen auf dieser Seite.

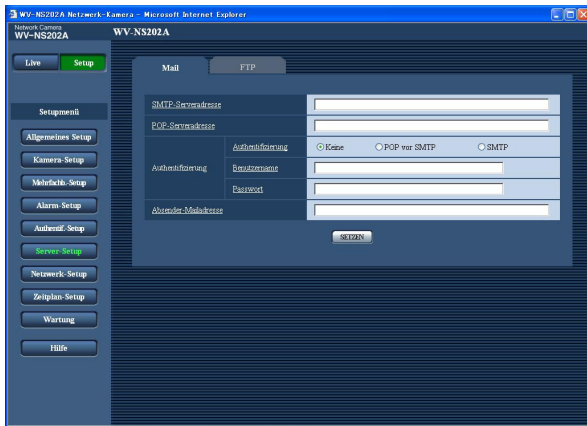

### [SMTP-Serveradresse]\*

Die IP-Adresse oder den Hostnamen des zum Verschicken von E-Mail verwendeten SMTP-Servers eingeben.

**Zulässige Zeichenanzahl für die SMTP-Serveradresse:** 1 - 128 Zeichen

### [POP-Serveradresse]\*

Wenn "Authentifizierung" auf "POP vor SMTP" steht, die IP-Adresse oder den Hostnamen des POP-Servers eingeben.

**Zulässige Zeichenanzahl für die POP-Serveradresse:** 1 - 128 Zeichen

### \* Wichtig:

Bei Eingabe des Hostnamens unter "SMTP-Serveradresse/POP-Serveradresse" müssen die DNS-Einstellungen auf der "Netzwerk-Setup"-Seite, [Netzwerk]-Register vorgenommen werden. (☞ Seite 68)

### [Authentifizierung]

Das beim Verschicken von E-Mails anzuwendende Authentifizierungsverfahren wählen.

**Keine:** E-Mails werden ohne Authentifizierung verschickt.

**POP vor SMTP:** Das Verschicken von E-Mails über den SMTP-Server erfordert die vorherige Authentifizierung durch den POP-Server.

**SMTP:** Das Verschicken von E-Mails erfordert die Authentifizierung durch den SMTP-Server.

**Vorgabe:** "Keine"

---

### Hinweis:

Erfragen Sie das Authentifizierungsverfahren zum Verschicken von E-Mails beim Administrator des Netzwerks.

---

### [Benutzername]

Einen Benutzernamen für den Zugriff auf den Server eingeben.

**Zulässige Zeichenanzahl für den Benutzernamen:** 1 - 32 Zeichen

### [Passwort]

Ein Passwort für den Zugriff auf den Server eingeben.

**Zulässige Zeichenanzahl für das Passwort:** 0 - 32 Zeichen

### [Absender-Mailadresse]

Die E-Mail-Adresse des Absenders eingeben.

Die eingegebene E-Mail-Adresse wird in der Zeile "Von" (Absender) der verschickten Mail angezeigt.

**Zulässige Zeichenanzahl für die E-Mail-Adresse des Absenders:** 3 - 128 Zeichen

## FTP-Server-Einstellungen [FTP]

Auf der "Server-Setup"-Seite das [FTP]-Register anklicken. (☞ Seite 20 und 21: Anzeigen des Setupmenüs und Einstellungen)

Die Einstellungen für den zum Übertragen von Alarmbildern verwendeten FTP-Server erfolgen auf dieser Seite.

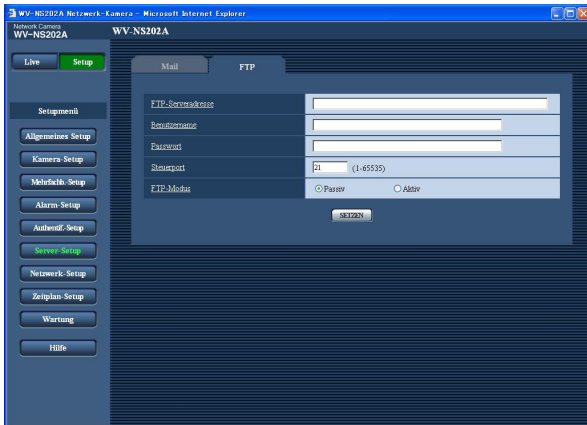

### [FTP-Modus]

Den FTP-Modus auf "Passiv" oder "Aktiv" setzen. Gewöhnlich "Passiv" wählen. Wenn keine Verbindung zustande kommt, "Aktiv" wählen.

**Vorgabe:** "Passiv"

### [FTP-Serveradresse]

Die IP-Adresse bzw. den Hostnamen des FTP-Servers eingeben.

**Zulässige Zeichenanzahl für die FTP-Serveradresse:**

1 - 128 Zeichen

---

### Wichtig:

Bei Eingabe des Hostnamens unter "FTP-Serveradresse" müssen die DNS-Einstellungen auf der "Netzwerk-Setup"-Seite, [Netzwerk]-Register vorgenommen werden. (☞ Seite 68)

---

### [Benutzername]

Einen Benutzernamen (Login-Namen) für den Zugriff auf den FTP-Server eingeben.

**Zulässige Zeichenanzahl für den Benutzernamen:**

1 - 32 Zeichen

### [Passwort]

Ein Passwort für den Zugriff auf den FTP-Server eingeben.

**Zulässige Zeichenanzahl für das Passwort:** 0 - 32 Zeichen

### [Steuerport]

Eine Steuerportnummer für den FTP-Server eingeben.

**Einstellbare Portnummern:** 1 - 65535

**Vorgabe:** 21

# Netzwerkeinstellungen [Netzwerk-Setup]

Die die Netzwerkeinstellungen und die DDNS (Dynamic DNS ) und SNMP (Simple Network Management Protocol) betreffenden Einstellungen erfolgen auf dieser Seite.

Die "Netzwerk-Setup"-Seite enthält die 4 Registerkarten [Netzwerk], [DDNS], [SNMP] und [FTP].

## Netzwerkeinstellungen [Netzwerk]

Auf der "Netzwerk-Setup"-Seite das [Netzwerk]-Register anklicken. (☞ Seite 20 und 21: Anzeigen des Setupmenüs und Einstellungen)

Für die Netzwerkeinstellungen werden folgende Informationen benötigt.

Wenden Sie sich bitte an Ihren Netzwerk-Administrator oder Internet-Dienstanbieter.

- IP-Adresse
- Netzmaske
- Standard-Gateway (bei Verwendung eines Gateway-Servers/Routers)
- HTTP-Port
- Primär-DNS, Sekundär-DNS (bei Anwendung von DNS)

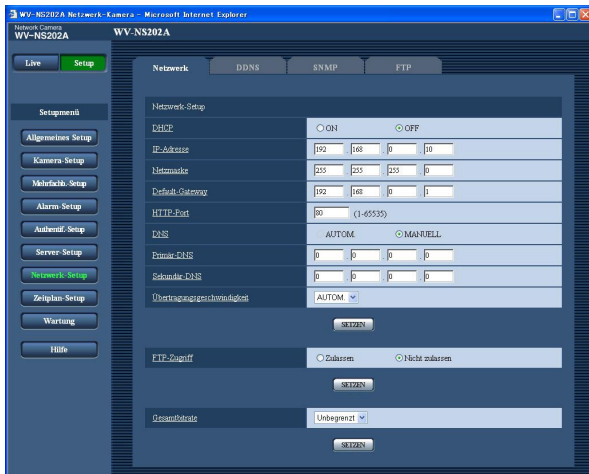

### <Unzulässige IP-Adressen>

0.\*.\*.\*  
\*.\*.\*.0  
\*.\*.\*.255  
127.0.0.1

Adressen Klasse D (224.0.0.0 - 239.255.255.255)

Adressen Klasse E (240.0.0.0 - 255.255.255.255)

### Hinweis:

Diese IP-Adressen sind auch bei Verwendung der DHCP-Funktion nicht zulässig. Zu weiteren Informationen über die Einstellungen für den DHCP-Server wenden Sie sich bitte an den Netzwerk-Administrator.

## ■ Netzwerk-Setup

### [DHCP]

Mit "ON" oder "OFF" die Anwendung der DHCP-Funktion aktivieren bzw. deaktivieren.

Beim Einrichten des DHCP-Servers darauf achten, dass nur eindeutige IP-Adressen und nicht dieselben IP-Adressen wie die anderer Netzwerk-Kameras und PCs zugewiesen werden. Zu weiteren Informationen über die Server-Einstellungen wenden Sie sich bitte an den Netzwerk-Administrator.

**Vorgabe:** "OFF"

### [IP-Adresse]

Soll die DHCP-Funktion nicht angewendet werden, die IP-Adresse der Kamera eingeben. Keine bereits vergebenen IP-Adresse (an die PCs oder andere Netzwerk-Kameras) eingeben.

**Vorgabe:** 192.168.0.10

### [Netzmaske]

Soll die DHCP-Funktion nicht angewendet werden, die Netzmaske der Kamera eingeben.

**Vorgabe:** 255.255.255.0

### [Default-Gateway]

Soll die DHCP-Funktion nicht angewendet werden, das Standard-Gateway der Kamera eingeben.

**Vorgabe:** 192.168.0.1

---

### <Für Standard-Gateway unzulässige IP-

#### Adressen>

0.\*.\*

\*.\*.0

255.\*.\*

\*.\*.255

127.0.0.1

Adressen Klasse D (224.0.0.0 - 239.255.255.255)

Adressen Klasse E (240.0.0.0 - 255.255.255.255)

---

#### Hinweis:

Die obigen IP-Adressen sind auch bei Verwendung der DHCP-Funktion für das Standard-Gateway unzulässig. Zu weiteren Informationen über die Einstellungen für den DHCP-Server wenden Sie sich bitte an den Netzwerk-Administrator.

---

### [HTTP-Port]

Eindeutige Portnummern zuweisen.

Folgende Portnummern stehen nicht zur Verfügung, da sie bereits vergeben sind.

**Einstellbare Portnummern:** 1 - 65535

**Vorgabe:** 80

---

### <Bereits vergebene Portnummern>

20, 21, 23, 25, 42, 53, 67, 68, 69, 110, 123, 161, 162, 995, 10669, 10670

---

### [DNS]

Mit "AUTOM." oder "MANUELL" die Anwendung von DNS aktivieren bzw. deaktivieren. Bei Wahl von "MANUELL" müssen die Einstellungen für DNS vorgenommen werden.

Bei Anwendung der DHCP-Funktion kann die DNS-Adresse durch Wahl von "AUTOM." automatisch bezogen werden. Zu Einzelheiten wenden Sie sich bitte an den Administrator des Netzwerks.

**Vorgabe:** "MANUELL"

---

### [Primär-DNS], [Sekundär-DNS]

Wenn "DNS" auf "MANUELL" steht, die DNS IP-Adresse eingeben. Zur DNS IP-Adresse wenden Sie sich bitte an den Administrator des Netzwerks.

---

### [Übertragungsgeschwindigkeit]

Eine Geschwindigkeit für die Datenübertragung wählen. Die Beibehaltung der Vorgabe "AUTOM." wird empfohlen.

**AUTO:** Die Übertragungsgeschwindigkeit wird automatisch wirksam.

**100 MF:** 100 Mbps Vollduplex

**100 MH:** 100 Mbps Halbduplex

**10 MF:** 10 Mbps Vollduplex

**10 MH:** 10 Mbps Halbduplex

**Vorgabe:** "AUTOM."

---

### [FTP-Zugriff]

Durch Wahl von "Zulassen" oder "Nicht zulassen" den FTP-Zugriff zulassen bzw. nicht zulassen.

**Vorgabe:** "Nicht zulassen"

---

### [Gesamtbitrate]

Eine Gesamtbitrate für die Datenübertragung wählen.

Unbegrenzt/64 kbps/128 kbps/256 kbps/512 kbps/

1024 kbps/2048 kbps/4096 kbps

**Vorgabe:** "Unbegrenzt"

---

### Hinweise:

- Bei Wahl von "64 kbps" auf dem "Audio"-Register "Audioempfang" auf "OFF" setzen. (☞ Seite 49)
  - Bei Wahl von "64 kbps" sind Live-Übertragung von JPEG-Bildern und regelmäßige FTP-Übertragung nicht gleichzeitig möglich.
  - Wenn "Gesamtbitrate" (☞ Seite 68) auf einen niedrigen Wert eingestellt ist, kann es vorkommen, dass die One-Shot-Taste in bestimmten Betriebsumgebungen nicht funktioniert. In diesem Fall auf dem [JPEG/MPEG-4]-Register (☞ Seite 35) unter "JPEG-Setup" auf "QVGA" setzen oder unter "JPEG-Setup" einen niedrigeren Wert für "Bildqualität" wählen.
-

**Hinweise:**

- Durch die Portweiterleitung wird eine globale IP-Adresse in eine private IP-Adresse umgewandelt; "statisches IP-Masquerading" und "Umsetzung zwischen zwei Adressenräumen im Internet (NAT)" erfüllen diese Funktion. Diese Funktion muss im Router eingestellt werden.
- Wenn die Kameras an einen Router angeschlossen werden, um Kamerabilder über den Browser im Internet zu betrachten, muss jeder Kamera eine Portnummer zugewiesen und mittels Portweiterleitung die Adressenübersetzung aktiviert werden. Zu Einzelheiten siehe die Bedienungsanleitung des verwendeten Routers.

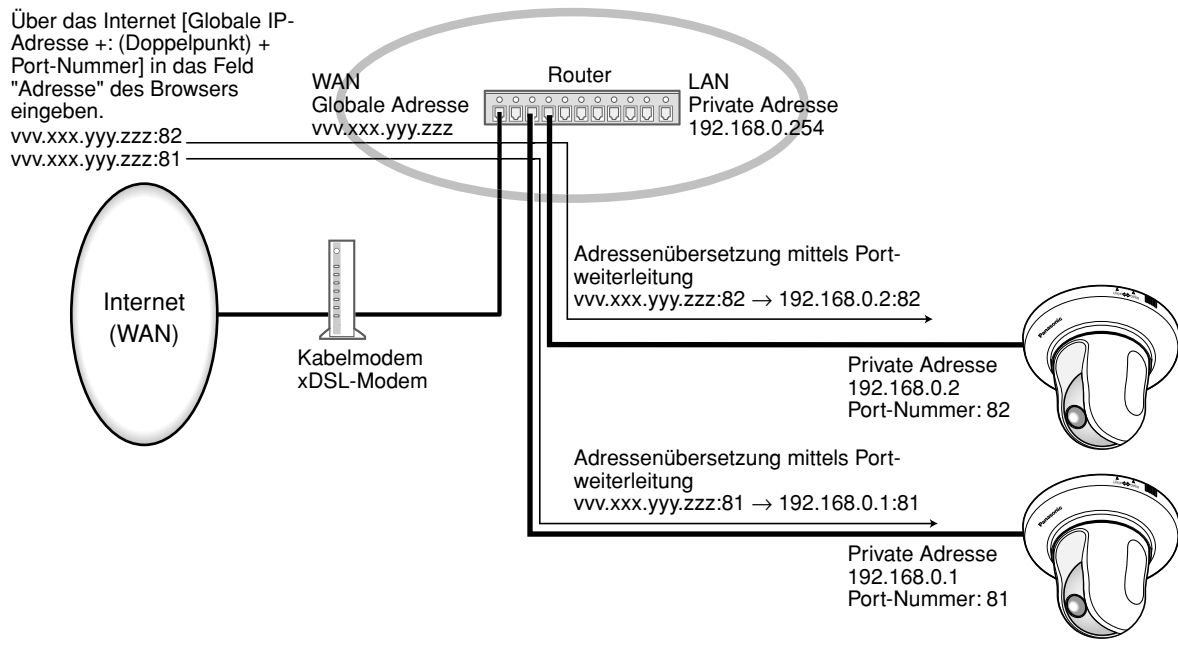

## DDNS-Einstellungen [DDNS]

Auf der "Netzwerk-Setup"-Seite das [DDNS]-Register anklicken. (☞ Seite 20 und 21: Anzeigen des Setupmenüs und Einstellungen)

Die DDNS-Einstellungen erfolgen auf dieser Seite.

Wenn aus der Netzwerkumgebung, von der die globale IP-Adresse mittels DHCP abgeleitet wird, über das Internet auf die Kamera zugegriffen wird, muss DDNS angewendet werden.

Mit DDNS kann über "Für DDNS server.nmdns.net registrierter Hostname" auf die Kamera zugegriffen werden. Voraussetzung für die Nutzung von DDNS ist eine Verbindung zum Dedicated-DDNS-Server. Einzelheiten über DDNS finden Sie auf der DDNS-Webseite. Die Adresse der Webseite ist in der "Readme"-Datei angegeben.

Der beim DDNS-Server registrierte Hostname, Benutzername und das Passwort müssen eingestellt werden.

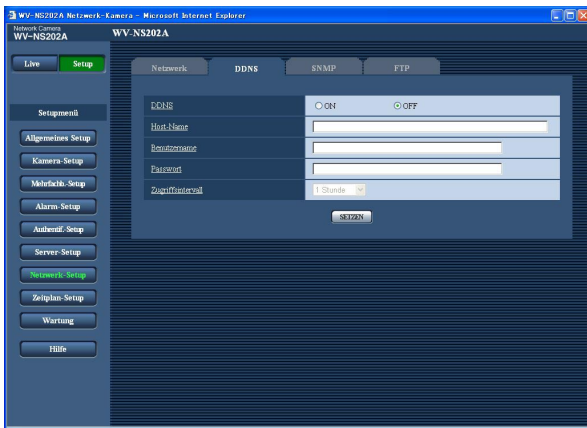

### [Zugriffsintervall]

Ein Intervall für den Zugriff auf den DDNS-Server zum Überprüfen von IP-Adresse und Hostnamen wählen.

1 Min/10 Min/30 Min/1 Stunde/6 Stunden/24 Stunden

**Vorgabe:** "1 Stunde"

### [DDNS]

Mit "ON" oder "OFF" die Anwendung von DDNS aktivieren bzw. deaktivieren.

**Vorgabe:** "OFF"

### [Host-Name]

Den zu verwendenden Hostnamen eingeben.

**Zulässige Zeichenanzahl für den Hostname:** 1 - 64 Zeichen

### [Benutzername]

Einen Benutzernamen (Login-Namen) für den Zugriff auf den DDNS-Server eingeben.

**Zulässige Zeichenanzahl für den Benutzernamen:** 1 - 32 Zeichen

### [Passwort]

Ein Passwort für den Zugriff auf den DDNS-Server eingeben.

**Zulässige Zeichenanzahl für das Passwort:** 0 - 32 Zeichen

## SNMP-Einstellungen [SNMP]

Auf der "Netzwerk-Setup"-Seite das [SNMP]-Register anklicken. (☞ Seite 20 und 21: Anzeigen des Setupmenüs und Einstellungen)

Die SNMP-Einstellungen erfolgen auf dieser Seite. Durch Verbindung mit dem SNMP-Manager kann der Status der Kamera kontrolliert werden. Zur Anwendung der SNMP-Funktion wenden Sie sich bitte an den Administrator des Netzwerks.

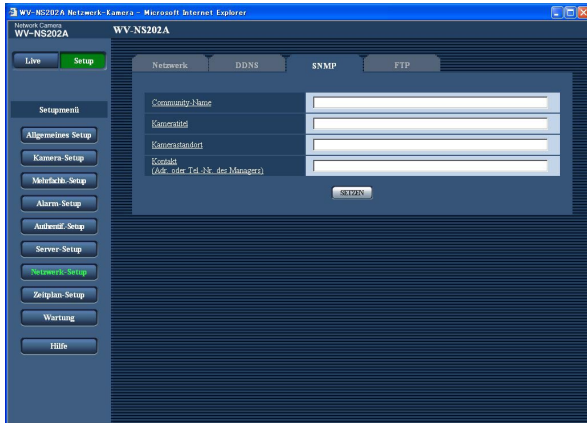

### [Kontakt (Adr. oder Tel.-Nr. des Managers)]

Die E-Mail-Adresse oder Telefonnummer des SNMP-Managers eingeben.

**Zulässige Zeichenanzahl für "Kontakt":** 0 - 255 Zeichen

**Vorgabe:** Keine (leer)

### [Community-Name]

Den Namen der zu überwachenden Community eingeben.

**Zulässige Zeichenanzahl für den Community-Namde:** 0 - 32 Zeichen

**Vorgabe:** Keine (leer)

---

### Wichtig:

Bei Anwendung der SNMP-Funktion muss der Community-Name eingegeben werden. Ohne Eingabe des Community-Namens kann die SNMP-Funktion nicht angewendet werden.

---

### [Kameratitel]

Den Kameratitel für die Verwaltung der Kamera über die SNMP-Funktion eingeben.

**Zulässige Zeichenanzahl für den Kameratitel:** 0 - 32 Zeichen

**Vorgabe:** Keine (leer)

### [Kamerastandort]

Den Ort eingeben, an dem die Kamera installiert ist.

**Zulässige Zeichenanzahl für den Kamerastandort:** 0 - 32 Zeichen

**Vorgabe:** Keine (leer)

## Einstellungen für regelmäßige Übertragung zum FTP-Server [FTP]

Auf der "Netzwerk-Setup"-Seite das [FTP]-Register anklicken. (☞ Seite 20 und 21: Anzeigen des Setupmenüs und Einstellungen)

### ■ Periodische FTP-Übertragung

Die die regelmäßige FTP-Übertragung betreffenden Einstellungen erfolgen in diesem Abschnitt. Um Bilder regelmäßig zu einem FTP-Server übertragen zu können, ist die vorherige Einstellung erforderlich. (☞ Seite 66)  
Das Erstellen von Zeitplänen für die Bildübertragung ist auf Seite 73 beschrieben.

#### Wichtig:

- Bei niedrigen Netzgeschwindigkeiten oder starkem Netzverkehr kann es vorkommen, dass die Bilder nicht genau in den vorgegebenen Zeitabständen oder innerhalb der vorgegebenen Zeitspanne übertragen werden.
- Wenn auf dem [SD-Speicherkarte]-Register für "Speicher-Trigger" der Posten "Alarmeingang" oder "Manuell" gewählt ist, ist die regelmäßige Übertragung zum FTP-Server nicht verfügbar.
- Wenn sowohl die Alarmbildübertragung als auch die regelmäßige FTP-Übertragung auf "ON" stehen, hat die Alarmbildübertragung gegenüber der regelmäßigen FTP-Übertragung den Vorrang. Wenn häufig Alarm auftritt, kann es vorkommen, dass die Bilder nicht genau in den vorgegebenen Zeitabständen oder innerhalb der vorgegebenen Zeitspanne übertragen werden.

#### Hinweis:

Wenn auf dem [SD-Speicherkarte]-Register für "Speicher-Trigger" der Posten "FTP-Fehler" gewählt ist, können Bilddaten, die mittels regelmäßiger FTP-Übertragung nicht übertragen werden konnten, automatisch auf der SD-Speicherkarte gesichert werden. (☞ Seite 27)

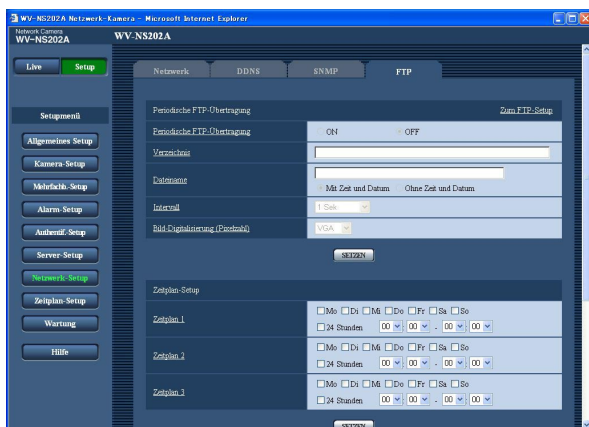

#### [Zum FTP-Setup]

Anklicken von "Zum FTP-Setup" auf der "Server-Setup"-Seite bringt das [FTP]-Register zur Anzeige. (☞ Seite 66)

#### [Periodische FTP-Übertragung]

Mit "ON" oder "OFF" die regelmäßige Übertragung von Alarmbildern zum FTP-Server aktivieren- bzw. deaktivieren.

Bei Wahl von "ON" müssen die Einstellungen für den FTP-Server vorgenommen werden. (☞ Seite 66)

**Vorgabe:** "OFF"

#### [Verzeichnis]

Das Verzeichnis eingeben, in dem die Bilder gespeichert werden sollen.

Zum Beispiel für das Verzeichnis "img" im FTP-Hauptverzeichnis "/" eingeben.

**Zulässige Zeichenanzahl für den Verzeichnisname:**

1 - 256 Zeichen

**Vorgabe:** Keine (leer)

#### [Dateiname]

Den Dateinamen (Name der zu übertragenden Bilddatei) eingeben und eine der folgenden Namensoptionen wählen.

**Mit Zeit und Datum:** Der Dateiname wird wie folgt aufgebaut: ["Eingegebener Dateiname" + "Zeit und Datum (Jahr/Monat/Tag/Stunde/Minute/Sekunde)" + "Laufende Nummer (beginnend mit 00)"].

**Ohne Zeit und Datum:** Der Dateiname besteht lediglich aus den unter "Dateiname" eingegebenen Zeichen. Bei Wahl von "Ohne Zeit und Datum" wird die Datei durch jede neu eingehende Datei überschrieben.

**Zulässige Zeichenanzahl für den Dateiname:** 1 - 32 Zeichen

**Vorgabe:** Keine (leer)



### [Intervall]

Ein Intervall für die regelmäßige FTP-Übertragung wählen.

1 Sek/2 Sek/3 Sek/4 Sek/5 Sek/6 Sek/10 Sek/15 Sek/  
20 Sek/30 Sek/1 Min/2 Min/3 Min/4 Min/5 Min/6 Min/  
10 Min/15 Min/20 Min/30 Min/1 Stunde/1.5 Stunden/  
2 Stunden/3 Stunden/4 Stunden/6 Stunden/12 Stunden/  
24 Stunden

**Vorgabe:** "1 Sek"

### [Bild-Digitalisierung (Pixelzahl)]

Als Bild-Digitalisierungswert für die mittels regelmäßiger FTP-Übertragung zu übertragenden Bilder "QVGA" oder "VGA" wählen.

**Vorgabe:** "VGA"

## Einstellung von Zeitplänen für regelmäßige FTP-Übertragung

Auf der "Server-Setup"-Seite das [FTP]-Register anklicken. (☞ Seite 20 und 21: Anzeigen des Setupmenüs und Einstellungen)

### ■ Zeitplan-Setup

Die Einstellungen von Zeitplänen für die regelmäßige FTP-Übertragung erfolgt in diesem Abschnitt. Siehe Seite 72 zu Einzelheiten über die Einstellungen für die regelmäßige FTP-Übertragung.

## Einstellung von Zeitplänen

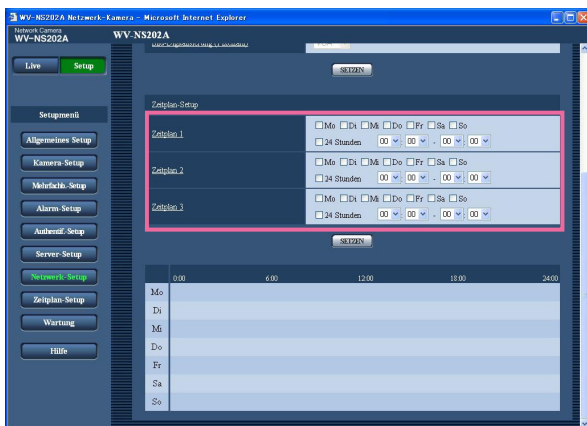

### Schritt 1

Das dem gewünschten Wochentag entsprechende Ankreuzfeld markieren.

→ Der gewählte Wochentag wird für den Zeitplan festgelegt.

### Schritt 2

Zum Vorgeben der Zeit auf die [√]-Taste klicken und einen Wert für "Stunde" und "Minute" wählen.

Soll die Zeit nicht vorgegeben werden, das Ankreuzfeld für "24 Stunden" markieren.

### Schritt 3

Nach der Einstellung die [SETZEN]-Taste anklicken.  
→ Das Ergebnis wird im unteren Teil des Fensters dargestellt.

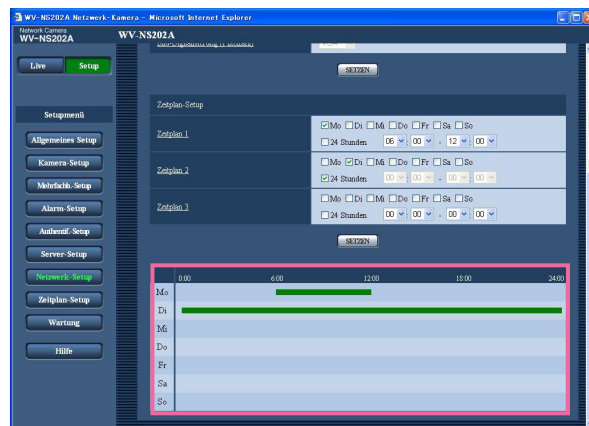

## Löschen eines Zeitplans

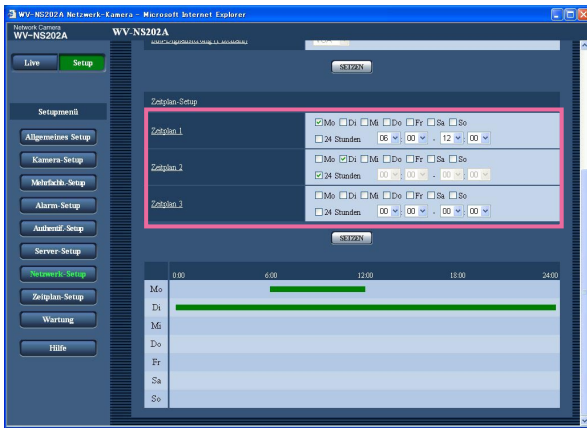

### Schritt 1

Die Markierung in dem dem eingestellten Wochentag entsprechenden Ankreuzfeld entfernen.

### Schritt 2

Nach der Einstellung die [SETZEN]-Taste anklicken.  
→ Das Ergebnis wird im unteren Teil des Fensters dargestellt.

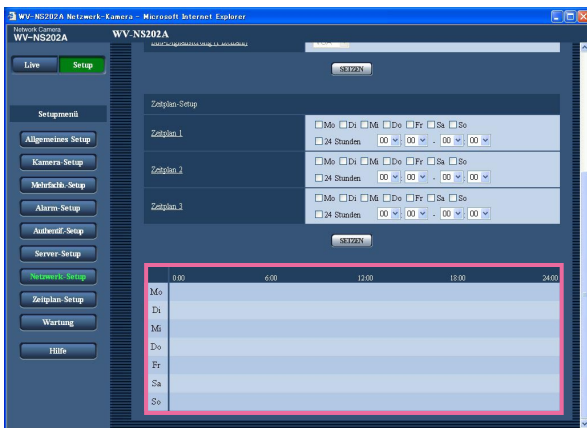

# Einstellung der Zeitpläne [Zeitplan-Setup]

Auf der "Zeitplan"-Seite können Zeitzonen für die Aktivierung folgender Funktionen festgelegt werden.

- Alarmerlaubnis (Alarমেingang wird nur innerhalb der festgelegten Zeitzone empfangen).
- VDM-Erlaubnis (der Video-Bewegungsmelder wird nur innerhalb der festgelegten Zeitzone aktiv).
- Zugriffserlaubnis (Zugriff ist nur innerhalb der festgelegten Zeitzone zulässig).
- Position auffrischen (Aktualisieren der Kameraposition ist nur innerhalb der festgelegten Zeitzone zulässig).
- 1 - 64 (Fahren der Kamera in eine vorgegebene Presetposition ist nur innerhalb der festgelegten Zeitzone zulässig).

"Alarmerlaubnis" ist nur dann einstellbar, wenn einer der Posten "Schnittstellenalarm 1", "Schnittstellenalarm 2" und "Schnittstellenalarm 3" (☞ Seite 53) auf "ON" stehen; "VDM-Erlaubnis" ist nur dann einstellbar, wenn "VMD-Alarm" (☞ Seite 53) auf "ON" steht.

Bis zu 5 Zeitpläne können eingestellt werden.

## Einstellen von Zeitplänen

### Schritt 1

Die dem Zeitplan zuzuweisende Operation unter "MODUS" auswählen.

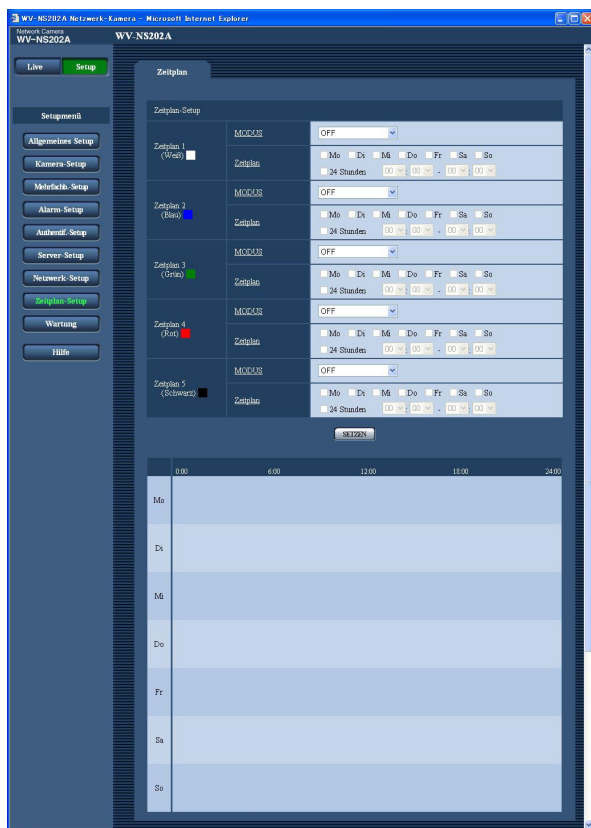

**OFF:** Im Lauf des Zeitplans wird keine Operation durchgeführt.

**Alarmerlaubnis:** Alarমেingang (Schnittstellenalarm 1, 2 und 3) wird für die Dauer des Zeitplans empfangen.

**VMD-Erlaubnis:** Der Video-Bewegungsmelder (VMD) ist für die Dauer des Zeitplans aktiv.

**Zugriffserlaubnis:** Benutzer deren Berechtigungsebene im "Authentif.-Setup" auf der "Benutzer"-Seite (☞ Seite 63) auf 2 oder 3 festgelegt worden ist, können nur für die im Zeitplan vorgesehene Dauer auf die Kamera zugreifen.

**Position auffrischen:** Die Position der Kamera wird zu dem im Zeitplan festgelegten Zeitpunkt aktualisiert.  
**1 - 64:** Die Kamera bewegt sich zu dem im Zeitplan festgelegten Zeitpunkt in die vorgegebene Presetposition.

**Vorgabe:** "OFF"

### Hinweise:

- Um "Zugriffserlaubnis" nutzen zu können, im "Authentif.-Setup" auf der "Benutzer"-Seite (☞ Seite 63) "Benutzer-Authentifizierung" auf "ON" und auf der "Host"-Seite (☞ Seite 64) "Host-Authentifizierung" auf "OFF" setzen.
- Bei Wahl von "Position auffrischen" sollte gleichzeitig die Funktion Selbstrückführung aktiviert werden (☞ Seite 38).

### Schritt 2

Durch Markieren der entsprechenden Ankreuzfelder Wochentage wählen.

→ Damit kann die Zeit gewählt werden.

### Schritt 3

Durch Anklicken von [V] eine Start- und eine Endzeit für den Zeitplan wählen.

Wenn die Eingabe einer Zeitzone für den gewählten Wochentag nicht erforderlich ist, "24 Stunden" wählen.

### Schritt 4

Nach der Einstellung die [SETZEN]-Taste anklicken.

→ Das Ergebnis wird im unteren Teil des Fensters dargestellt.

---

**Hinweis:**

Die unten im Fenster angezeigten Zeitpläne können durch Zuweisung unterschiedlicher Farben gekennzeichnet werden.

---

## Wartung der Kamera [Wartung]

Einsehen der Systemprotokolle, Aktualisieren der Firmware und Initialisieren des Setupmenüs erfolgen auf dieser Seite.

Die "Wartung"-Seite enthält die 3 Registerkarten [Systemprotokoll], [Upgrade] und [Initialisieren].

### Einsehen der Systemprotokolle [Systemprotokoll]

Auf der "Wartung"-Seite das [Systemprotokoll]-Register anklicken. (☞ Seite 20 und 21: Anzeigen des Setupmenüs und Einstellungen)

Wenn vor dem Einsetzen der SD-Speicherkarte auf dem [SD-Speicherkarte]-Register (☞ Seite 27) der Posten "Gebrauch der SD-Speicherkarte" auf "Anwenden" gesetzt worden ist, können bis zu 4 000 Systemprotokolle auf der SD-Speicherkarte abgespeichert werden.

Wenn "Gebrauch der SD-Speicherkarte" auf "Nicht anwenden" steht, können bis zu 100 Systemprotokolle im eingebauten Speicher der Kamera abgespeichert werden.

Wenn die maximale Anzahl Systemprotokolle gespeichert worden ist, werden die älteren Protokolle durch die neueren überschrieben. Dabei wird das älteste Protokoll zuerst überschrieben.

Systemprotokolle werden jeweils in Gruppen von 100 angezeigt.

Bei Verwendung der SD-Speicherkarte werden die Protokolle auch bei Ausschalten der Kamera gespeichert. Wird die SD-Speicherkarte nicht verwendet, so werden die Protokolle bei Ausschalten der Kamera gelöscht.

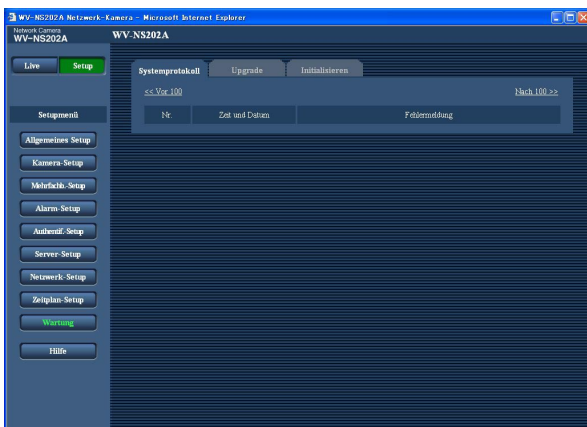

### [Zeit und Datum]

Uhrzeit und Datum eines eingetretenen Fehlers werden angezeigt.

---

**Hinweis:**

Wenn auf dem [Allgemein]-Register (☞ Seite 24) "Zeitanzeige" auf "OFF" steht, werden Zeit und Datum der Protokolle im 24-Stunden-Format angezeigt.

---

### [Fehlermeldung]

Beschreibungen der Fehler werden angezeigt.

Zu Einzelheiten über die Systemprotokolle siehe Seite 79.

## Aktualisieren der Firmware [Upgrade]

Auf der "Wartung"-Seite das [Upgrade]-Register anklicken. (☞ Seite 20 und 21: Anzeigen des Setupmenüs und Einstellungen)

Auf dieser Seite kann die Firmware überprüft und auf die neueste Version aktualisiert werden. Zur Aktualisierung der Firmware wenden Sie sich bitte an Ihren Fachhändler.

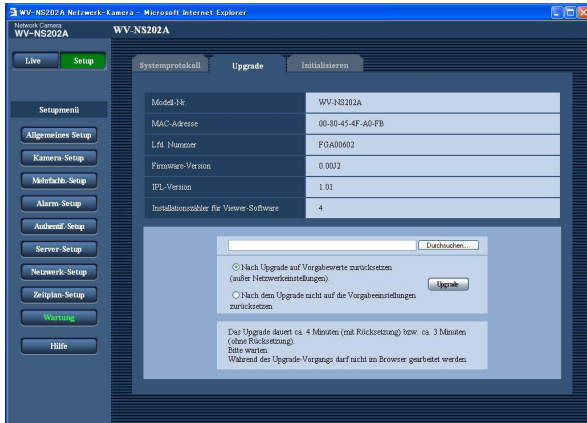

[Modell-Nr.], [MAC-Adresse], [Lfd. Nummer], [Firmware-Version], [IPL-Version], [Installationszähler für Viewer-Software]

Die Informationen zu jedem Posten werden angezeigt.

## Aktualisieren der Firmware

### Schritt 1

Konsultieren Sie Ihren Fachhändler über das Download der neuesten Firmware-Version auf einen PC.

### Wichtig:

Der Name des Verzeichnisses, in dem die heruntergeladene Firmware gespeichert werden soll, darf keine Leerstellen enthalten.

### Schritt 2

Auf die [Durchsuchen...]-Taste klicken und die herunterzuladende Firmware angeben.

### Schritt 3

Durch Anklicken der der gewünschten Option entsprechenden Radiotaste festlegen, ob die Einstellungen nach der Aktualisierung der Firmware initialisiert werden sollen oder nicht.

### Hinweis:

Zunächst die mit der Firmware gelieferte "Readme"-Datei lesen und dann entscheiden, ob die Einstellungen nach der Aktualisierung der Firmware initialisiert werden sollen oder nicht.

### Schritt 4

Die [Upgrade]-Taste anklicken.

→ Das Bestätigungsfenster erscheint. Bei Wahl von "Nach dem Upgrade nicht auf die Vorgabeeinstellungen zurücksetzen." erscheint das Bestätigungsfenster nicht.

Nach dem Upgrade die temporären Internetdateien löschen. (☞ Seite 87)

### Wichtig:

- Aktualisieren der Firmware, wenn der PC in demselben Teilnetz wie die Kamera liegt.
- Bei der Aktualisierung der Firmware den Anweisungen des Fachhändlers folgen.
- Die Firmware mit der vorgeschriebenen Datei (Erweiterung: img) aktualisieren.
- Die Benennung der Aktualisierungsdatei ist "ns202a\_xxxx.img". ("xxxx" bezeichnet die Version der Firmware.)
- Während der Aktualisierung darf die Kamera nicht ausgeschaltet werden.
- Während der Aktualisierung dürfen keine Bedienungen im Web-Browser (einschließlich Ändern der Fenstergröße) vorgenommen werden.
- Bei Wahl von "Nach Upgrade auf Vorgabewerte zurücksetzen (außer Netzwerkeinstellungen)." werden folgende Netzwerkeinstellungen im Rahmen der Firmware-Aktualisierung nicht initialisiert. ON/OFF von DHCP, P-Adresse, Netzmaske, Standard-Gateway, HTTP-Port, Übertragungsgeschwindigkeit, Gesamtbitrate, Zeit und Datum
- Jede Installation der Viewer-Software auf einem PC muss durch eine Lizenz gedeckt sein. Bitte beraten Sie sich mit Ihrem Fachhändler über die Software-Lizenz.

## Initialisierung/Neustart der Kamera [Initialisieren]

Auf der "Wartung"-Seite das [Initialisieren]-Register anklicken. (☞ Seite 20 und 21: Anzeigen des Setupmenüs und Einstellungen)

Auf dieser Seite erfolgen die Initialisierung der Kameraeinstellungen und -daten sowie der Neustart der Kamera.

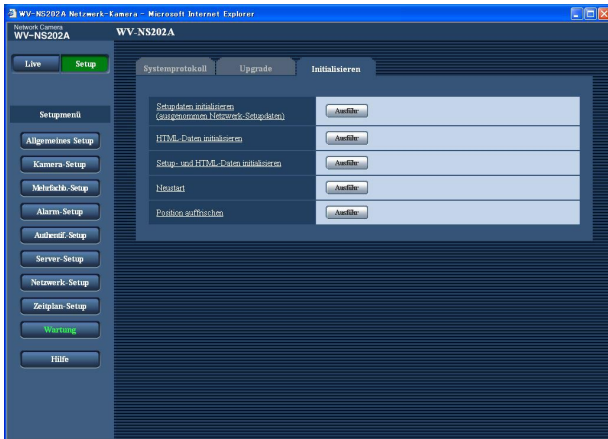

### [Setupdaten initialisieren (ausgenommen Netzwerk-Setupdaten)]

Mit der [Ausführ]-Taste können die Einstellungen auf die Vorgaben zurückgesetzt werden. Bitte beachten, dass die Netzwerk- und Preseteinstellungen nicht zurückgesetzt werden.

Nach der Initialisierung ist die Kamera ca. 2 Minute nicht funktionsfähig.

### [HTML-Daten initialisieren]

Mit der [Ausführ]-Taste können die HTML-Dateien auf die Vorgaben zurückgesetzt werden. Nach der Initialisierung ist die Kamera ca. 2 Minute nicht funktionsfähig.

### [Setup- und HTML-Daten initialisieren]

Mit der [Ausführ]-Taste können die Einstellungen und die HTML-Dateien auf die Vorgaben zurückgesetzt werden. Bitte beachten, dass die Netzwerk- und Preseteinstellungen nicht zurückgesetzt werden. Nach der Initialisierung ist die Kamera ca. 2 Minute nicht funktionsfähig.

### [Neustart]

Die Kamera durch Anklicken der [Ausführ]-Taste neu starten. Nach dem Neustart ist die Kamera ca. 2 Minuten nicht funktionsfähig.

### Hinweise:

- Die Netzwerkeinstellungen (☞ Seite 67) können wie folgt initialisiert werden.
  1. Die Kamera ausschalten.
  2. Die Kamera einschalten und dabei die [INITIAL SET]-Taste der Kamera ca. 5 Sek. durchgehend gedrückt halten.
  3. Nach Loslassen der Taste ca. 1 Minute warten. Die Kamera startet, wonach die neuen Einstellungen einschließlich der Netzwerkeinstellungen gültig werden.
- Bei eingeschalteter Mail-Benachrichtigung werden die registrierten Adressen informiert (E-Mail- oder IP-Adresse), wenn die Anschaltung der SD-Speicherkarte nach dem Neustart nicht erfolgreich war oder die SD-Speicherkarte gesperrt ist. (☞ Seiten 61 und 62)

### [Position auffrischen]

Die Kameraposition kann aktualisiert werden. Falls die Kamera sich im normalen Betrieb aus der genauen Ausgangsstellung/Presetposition bewegt hat, oder bei der Einschaltung versehentlich bewegt wurde, kann ihre Position mit dieser Funktion korrigiert werden. Während der Positionsaktualisierung (ca. 2 Minuten) kann die Kamera nicht bedient werden.

### Wichtig:

Die Position der Kamera kann beim Einbau versehentlich verändert werden. Es empfiehlt sich daher, die Position nach dem Einbau zu aktualisieren, bevor Presetpositionen abgespeichert werden.

# Inhalt des Systemprotokolls

## SMTP-Fehleranzeigen

Kategorie	Anzeige	Beschreibung
Fehler POP3-Server	Authentifizierungsfehler	Benutzername oder Passwort falsch eingegeben. E-Mail-Einstellungen auf Richtigkeit prüfen.
	Der POP3-Server konnte nicht gefunden werden	<ul style="list-style-type: none"><li>• IP-Adresse des Servers ist nicht korrekt. IP-Adresse des Servers auf Richtigkeit prüfen.</li><li>• Der POP3-Server ist außer Betrieb. Beim Netzwerk-Administrator erkundigen.</li></ul>
Fehler SMTP-Server	SMTP-Authentifizierungsfehler	Benutzername oder Passwort falsch eingegeben. E-Mail-Einstellungen auf Richtigkeit prüfen.
	Die Mail-Serveradresse vom DNS wurde nicht aufgelöst	<ul style="list-style-type: none"><li>• IP-Adresse des DNS-Servers ist nicht korrekt. DNS-Einstellungen auf Richtigkeit prüfen.</li><li>• Der DNS-Server ist außer Betrieb. Beim Netzwerk-Administrator erkundigen.</li></ul>
	Der SMTP-Server konnte nicht gefunden werden	<ul style="list-style-type: none"><li>• IP-Adresse des Servers ist nicht korrekt. IP-Adresse des Servers auf Richtigkeit prüfen.</li><li>• Der SMTP-Server ist außer Betrieb. Beim Netzwerk-Administrator erkundigen.</li></ul>
Interner Fehler	Anderer Fehler	Fehler bei der E-Mail-Funktion aufgetreten. E-Mail-Einstellungen auf Richtigkeit prüfen.

## FTP-Fehleranzeigen

Kategorie	Anzeige	Beschreibung
Fehler FTP-Server	Die FTP-Serveradresse vom DNS wurde nicht aufgelöst	<ul style="list-style-type: none"><li>• Der FTP-Server ist außer Betrieb. Beim Netzwerk-Administrator erkundigen.</li></ul>
	Der FTP-Server konnte nicht gefunden werden	<ul style="list-style-type: none"><li>• IP-Adresse des Servers ist nicht korrekt. IP-Adresse des Servers auf Richtigkeit prüfen.</li></ul>
Verbindungsfehler	Übertragungsfehler	<ul style="list-style-type: none"><li>• Einstellungen für FTP-Server sind nicht korrekt. FTP-Einstellungen auf Richtigkeit prüfen.</li></ul>
	Fehler Passivmodus	<ul style="list-style-type: none"><li>• Einstellung des angezeigten Postens ist nicht korrekt. FTP-Einstellungen auf Richtigkeit prüfen.</li></ul>
	Es konnte nicht ausgeloggt werden	
	Verzeichniswechsel fehlgeschlagen	
	Falsches Passwortfehler für den eingegebenen Benutzernamen	
Interner Fehler	Anderer Fehler	Fehler FTP-Funktion FTP-Einstellungen auf Richtigkeit prüfen.

## DDNS-Fehleranzeigen

Kategorie	Anzeige	Beschreibung
Verbindungsfehler	Keine Antwort vom Server	<ul style="list-style-type: none"><li>• IP-Adresse des DDNS-Servers ist nicht korrekt. DDNS-Einstellungen auf Richtigkeit prüfen.</li><li>• Der DDNS-Server ist außer Betrieb. Beim Netzwerk-Administrator erkundigen.</li></ul>
	Falsches Passwortfehler für den eingegebenen Benutzernamen	Benutzername oder Passwort falsch eingegeben. DDNS-Einstellungen auf Richtigkeit prüfen.
	Fehler Aktualisierung der IP-Adresse	Fehler bei Aktualisierung der IP-Adresse im DDNS-Server. Beim Netzwerk-Administrator erkundigen.
Interner Fehler	Anderer Fehler	Fehler bei der DDNS-Funktion aufgetreten. DDNS-Einstellungen auf Richtigkeit prüfen.

## NTP-Fehleranzeigen

Kategorie	Anzeige	Beschreibung
Verbindungsfehler	Keine Antwort vom Server	<ul style="list-style-type: none"><li>• IP-Adresse des Servers ist nicht korrekt. IP-Adresse des Servers auf Richtigkeit prüfen.</li><li>• Der NTP-Server ist außer Betrieb. Beim Netzwerk-Administrator erkundigen.</li></ul>
Interner Fehler	Anderer Fehler	<ul style="list-style-type: none"><li>• IP-Adresse des NTP-Servers ist nicht korrekt. NTP-Einstellungen auf Richtigkeit prüfen.</li><li>• Der NTP-Server ist außer Betrieb. Beim Netzwerk-Administrator erkundigen.</li></ul>
Zeitabgleich am NTP-Server erfolgreich.	Automatischer Zeitabgleich erfolgreich.	Zeitkorrektur erfolgreich.

## Fehleranzeigen beim Login

Kategorie	Anzeige	Beschreibung
Login	Benutzername oder IP-Adresse	<ul style="list-style-type: none"><li>• Wenn "Benutzer-Authentifizierung" auf "ON" steht, wird der Login-Benutzername angezeigt.</li><li>• Wenn "Host-Authentifizierung" auf "ON" steht, wird die IP-Adresse des gegenwärtig auf die Kamera zugreifenden PC angezeigt.</li></ul>



# Fehlersuche

Bitte überprüfen Sie das Gerät auf folgende Symptome, bevor Sie es in Service geben. Falls sich ein Problem durch die hier vorgeschlagenen Kontrollen und Abhilfen nicht beheben lässt oder hier nicht behandelt sein sollte, wenden Sie sich bitte an Ihren Fachhändler.

Symptom	Ursache/Abhilfe	Seitenverweis
Kein Zugriff über den Browser.	<ul style="list-style-type: none"> <li>• Ist das LAN-Kabel (Kategorie 5) fest an den Netzwerkstecker auf der Rückseite der Kamera angeschlossen?</li> </ul>	Installationshandbuch
	<ul style="list-style-type: none"> <li>• Leuchtet die Link-Anzeige neben dem Netzwerkstecker? Wenn sie nicht leuchtet, besteht keine Verbindung zum LAN oder das Netzwerk ist gestört. Die Verkabelung auf schlechten Kontakt und falsche Anschlüsse überprüfen.</li> </ul>	Installationshandbuch
	<ul style="list-style-type: none"> <li>• Ist die Kamera eingeschaltet? Prüfen, ob die Kamera eingeschaltet ist.</li> </ul>	Installationshandbuch
	<ul style="list-style-type: none"> <li>• Ist eine gültige IP-Adresse eingestellt?</li> </ul>	67
	<ul style="list-style-type: none"> <li>• Wird versucht, eine Verbindung zu einer falschen IP-Adresse aufzubauen? Die Verbindung wie folgt überprüfen: Über den Windows-Prompt, &gt; "IP-Adresse der Kamera" pingen Wenn die Kamera WV-NS202A antwortet, funktioniert sie normal. Falls nicht, eine der folgenden Maßnahmen treffen.               <ul style="list-style-type: none"> <li>• Die Kamera neu starten und die IP-Adresse über die Panasonic IP-Setup-Software innerhalb 20 Minuten nach dem Neustart ändern.</li> <li>• Die Kamera neu starten und dabei die [INITIAL SET]-Taste auf der Rückseite der Kamera gedrückt halten. Die Kamera wird initialisiert, und die IP-Adresse geht auf die Vorgabe "192.168.0.10" zurück. Nach der Initialisierung die Kamera ansteuern und die IP-Adresse nochmals einstellen. (Bei der Initialisierung werden alle vorher in den Setupmenüs getroffenen Kameraeinstellungen initialisiert.)</li> </ul> </li> </ul>	-

Symptom	Ursache/Abhilfe	Seitenverweis
Kein Zugriff über den Browser.	<ul style="list-style-type: none"> <li>• Ist dieselbe IP-Adresse noch anderen Geräten zugewiesen worden? Stimmt die Adresse mit dem Teilnetz überein? &lt;Wenn Kamera und PC an dasselbe Teilnetz angeschlossen sind&gt; Sind die IP-Adressen der Kamera und des PCs für das gleiche Teilnetz eingestellt? Ist der Browser auf "Proxy-Server verwenden" eingestellt? Beim Zugriff auf eine Kamera in demselben Teilnetz wird empfohlen, die Adresse der Kamera in das Feld "Keinen Proxy-Server versenden" einzutragen. &lt;Wenn Kamera und PC an unterschiedliche Teilnetze angeschlossen sind&gt; Ist die IP-Adresse des für die Kamera eingestellten Standard-Gateways korrekt?</li> </ul>	-
Abrufen der auf SD-Speicherkarte gespeicherten Bilder nicht möglich.	<ul style="list-style-type: none"> <li>• Steht auf der "Netzwerk-Setup"-Seite, [Netzwerk]-Register, der Posten "FTP-Zugriff" auf "Zulassen"? Falls nicht, "Zulassen" wählen.</li> </ul>	68
	<ul style="list-style-type: none"> <li>• Ist das eingegebene Passwort gültig? Browser neu starten und das Passwort erneut eingeben.</li> </ul>	29
	<ul style="list-style-type: none"> <li>• Der Zugriff auf die SD-Speicherkarte kann gescheitert sein. Den Browser neu starten und erneut versuchen die Bilder abzurufen.</li> </ul>	29
Keine Bildanzeige.	<ul style="list-style-type: none"> <li>• Ist die Viewer-Software im PC installiert? Die Viewer-Software im PC installieren.</li> </ul>	3, 25 Installationshandbuch
	<ul style="list-style-type: none"> <li>• Entspricht DirectX der Version 9.0c oder später? Die Version von DirectX wie folgt überprüfen. 1. Im Windows®-Startmenü "Ausführen..." wählen. 2. In das Dialogfeld "dxdiag" eingeben und auf die [OK]-Taste klicken.  Ist die Version von DirectX älter als 9.0c, so muss sie aktualisiert werden.</li> </ul>	-
Die angezeigten Bilder sind verschwommen.	<ul style="list-style-type: none"> <li>• Ist das Objektiv der Kamera verstaubt oder verschmutzt? Objektiv auf Verstaubung oder Verschmutzung prüfen.</li> </ul>	
	<ul style="list-style-type: none"> <li>• Ist der Fokus korrekt eingestellt? Den Fokus durch Anklicken der Fokustasten korrekt einstellen.</li> </ul>	6

Symptom	Ursache/Abhilfe	Seitenverweis
Die angezeigten Bilder sind verschwommen.	<ul style="list-style-type: none"> <li>Falls sich beim Umpositionieren der Kamera der Fokus verschoben haben sollte, kann er durch Aktualisieren der Kameraposition korrigiert werden.</li> </ul>	78
Bei Verwendung der als Option erhältlichen Innenabdeckung und nahezu waagrecht positionierter Kamera wird die obere Bildhälfte verdeckt (schwarz). <ul style="list-style-type: none"> <li>Dies ist</li> </ul>	keine Funktionsstörung. (Dies ist auf die Form der Innenabdeckung (WV-Q153) oder der Innenabdeckung an der optionalen Einbauplatte zurückzuführen.) Steht in diesem Fall "AGC" auf "ON", kann das Bild zusätzlich verwaschen aussehen.	42, Installationshandbuch
Bild wird nicht aufgefrischt.	Wenn eine alte Browser-Version verwendet wird, können sich bei der Bildauffrischung und beim Betrieb der Kamera Schwierigkeiten ergeben. Es wird empfohlen Explorer® 6.0 SP2 zu verwenden. In Verbindung mit Windows® 2000 wird Internet Explorer® 6.0 SP1 empfohlen.	Installationshandbuch
	<ul style="list-style-type: none"> <li>Bei starkem Netzverkehr oder gleichzeitigem Zugriff auf die Kamera durch zu viele Benutzer kann es beim Anzeigen des Kamerabildes zu Schwierigkeiten kommen. Das Kamerabild über den Browser z.B. durch Drücken der [F5]-Taste anfordern.</li> </ul>	–
Die Kamera fährt die Presetposition nicht exakt an.	<ul style="list-style-type: none"> <li>Falls die eingeschaltete Kamera versehentlich aus der Presetposition verfahren wird, auf der "Wartung"-Seite, [Initialisieren]-Register die Kameraposition aktualisieren. Bei Aktivierung von "Position auffrischen" im erstellten Zeitplan wird die Kameraposition periodisch korrigiert.</li> </ul>	75, 78
	<ul style="list-style-type: none"> <li>Enthält die Kamera verschlissene Teile? Falls die Kamera häufig ungenau in Position geht, kann Verschleiß der Antriebsteile vorliegen. Einen Fachhändler konsultieren.</li> </ul>	Installationshandbuch
Die Kamera kehrt bei der Einschaltung nicht automatisch in die vor der Ausschaltung eingenommene Position zurück.	<ul style="list-style-type: none"> <li>Falls die Kamera nach der Einschaltung immer eine spezielle Position einnimmt, empfiehlt es sich diese als Ausgangsstellung abzuspeichern. Bei der Einschaltung wird die Selbstrückführung aktiviert, die die Kamera automatisch in die abgespeicherte Position fährt.</li> </ul>	38
Keine Bildanzeige (oder Bild zu dunkel).	<ul style="list-style-type: none"> <li>Ist die Helligkeit passend eingestellt? Die [RÜCKSTEL.]-Taste für "Helligkeit" anklicken.</li> </ul>	7

Symptom	Ursache/Abhilfe	Seitenverweis
Bilder sehen verwaschen aus.	<ul style="list-style-type: none"> <li>Ist die Helligkeit passend eingestellt? Die [RÜCKSTEL.]-Taste für "Helligkeit" anklicken.</li> </ul>	7
Fokus lässt sich nicht genau einstellen.	<ul style="list-style-type: none"> <li>Ist der durchsichtige Teil (über dem Objektiv) der Glocke (Kamerahülle) verstaubt oder verschmutzt? Den durchsichtigen Teil der Glocke reinigen.</li> </ul>	Installationshandbuch
	<ul style="list-style-type: none"> <li>Ist es schwierig, Objekte mit der Fokus-Automatik scharf zu stellen? Den Fokus manuell einstellen.</li> </ul>	6
Der Bildschirm flimmert.	<ul style="list-style-type: none"> <li>Bei häufig auftretendem Flimmern die Verschlusszeit "AUTO" oder "1/100" wählen.</li> </ul>	42
	<ul style="list-style-type: none"> <li>Steht "Super Dynamic 3" auf "ON"? Auf "OFF" setzen.</li> </ul>	41
Abspeichern von Bildern auf der SD-Speicherkarte nicht möglich.	<ul style="list-style-type: none"> <li>Ist die SD-Speicherkarte korrekt eingesetzt?</li> </ul>	Installationshandbuch
	<ul style="list-style-type: none"> <li>Ist die SD-Speicherkarte formatiert?</li> </ul>	28
	<ul style="list-style-type: none"> <li>Steht der Schreibschutzschalter auf "LOCK"? Wenn der Schreibschutzschalter auf "LOCK" steht, wird als Rest-/Gesamtkapazität der SD-Speicherkarte "*****KB/*****KB" angezeigt.</li> </ul>	–
	<ul style="list-style-type: none"> <li>Ist die SD-Speicherkarte defekt? Eine SD-Speicherkarte kann nicht endlos überschrieben werden. Nach häufigem Überschreiben kann sie das Ende ihrer Lebensdauer erreicht haben. Es wird empfohlen, die SD-Speicherkarte zu ersetzen.</li> </ul>	–
Die Betriebsart AUTOMODUS der Kamera wechselt (OFF, Ausgangsstellung, Auto-Tracking, Auto-Schwenk, Presetsequenz).	<ul style="list-style-type: none"> <li>Die Einstellung der Selbstrückführung überprüfen.</li> </ul>	38

Symptom	Ursache/Abhilfe	Seitenverweis
Die Tonübertragung zur Kamera funktioniert nicht.	<ul style="list-style-type: none"> <li>• Sind Mikrofon und Lautsprecher vorschriftsmäßig und fest angeschlossen? Sicherstellen, dass sie vorschriftsmäßig und fest angeschlossen wurden.</li> </ul>	Installationshandbuch
	<ul style="list-style-type: none"> <li>• Ist die Viewer-Software im PC installiert? Sicherstellen, dass die Viewer-Software "Network Camera View3" installiert ist.</li> </ul>	3, 25 Installationshandbuch
	<ul style="list-style-type: none"> <li>• Werden Bilder im Vollbildformat angezeigt? Beim Anzeigen von Bildern im Vollbildformat erfolgt keine Tonwiedergabe.</li> </ul>	7
Die Alarmanzeige-, Empfangs-, Sende-, AUX- und SD-Speicheranzeigetasten auf der "Live"-Seite zeigen den Betriebszustand der Kamera nicht in Echtzeit an.	<ul style="list-style-type: none"> <li>• Ist die Viewer-Software im PC installiert? Sicherstellen, dass die Viewer-Software "Network Camera View3" installiert ist.</li> </ul>	3, 25 Installationshandbuch
	<ul style="list-style-type: none"> <li>• Ist das Betriebssystem Windows® 2000 Professional SP4? Dieses Problem tritt in Verbindung mit Windows® 2000 Professional SP4 auf. Möglichst mit Windows® XP Professional SP2 oder Windows® XP Home Edition SP2 arbeiten.</li> </ul>	25
Auf der "Live"-Seite wird kein Bild angezeigt.	<ul style="list-style-type: none"> <li>• Die [F5]-Taste auf der Tastatur des PC drücken oder die [Live]-Taste anklicken.</li> </ul>	5
Die Bildanzeige ist nicht einwandfrei oder Bilder werden nicht schnell genug aufgefrischt.	<ul style="list-style-type: none"> <li>• Temporäre Internetdateien wie folgt löschen.               <ol style="list-style-type: none"> <li>1. Im Hilfsprogramm-Menü von Internet Explorer® "Internetoptionen ..." unter "Extras" anklicken. Das Fenster "Internetoptionen" wird angezeigt.</li> <li>2. Auf dem [Allgemein]-Register, Abschnitt "Temporäre Internetdateien", die [Dateien löschen...]-Taste anklicken.</li> </ol> </li> </ul>	-
	<ul style="list-style-type: none"> <li>• Das kann daran liegen, dass die Firewall des Virus-scanners den Kameraport filtert. Die Portnummer der Kamera bei der Angabe der durch den Virusscanner zu filternden Portnummern ausschließen.</li> </ul>	-

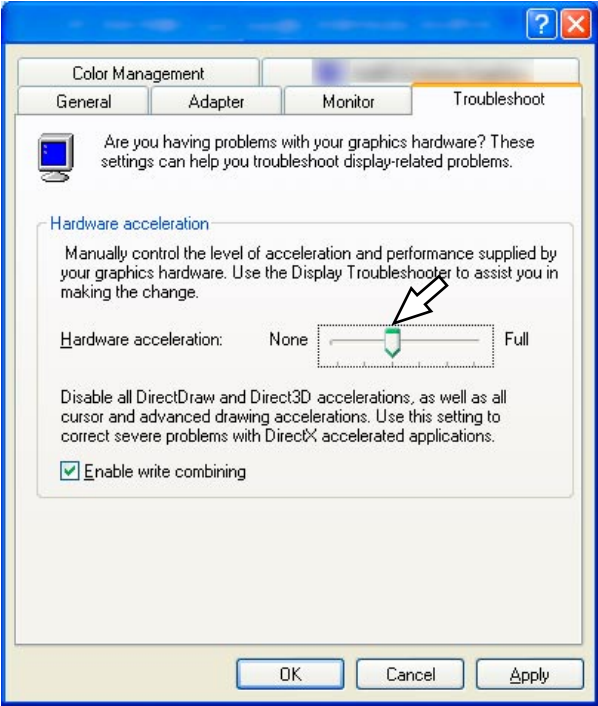
Symptom	Ursache/Abhilfe	Seitenverweis
<p>Bei der Wiedergabe von MPEG-4-Bildern in mehreren Browser-Fenstern werden in einem Browser-Fenster die Bilder von mehreren Kameras abwechselnd angezeigt.</p>	<ul style="list-style-type: none"> <li>• Dies kann vorkommen, wenn die Treibersoftware nicht zum Bildschirm-Adapter passt. In diesem Fall zunächst die Treibersoftware des Bildschirm-Adapters auf die neueste Version aktualisieren. Falls die Aktualisierung der Treibersoftware das Problem nicht behebt, die Hardwarebeschleunigung wie folgt einstellen. Die folgende Beschreibung setzt voraus, dass Microsoft XP Professional SP2 im betreffenden PC installiert ist.</li> </ul> <ol style="list-style-type: none"> <li>(1) Durch Rechtsklick auf den Arbeitsplatz das Popup-Menü öffnen und darin "Eigenschaften" wählen.</li> <li>(2) Unter "Eigenschaften von Anzeige" "Einstellungen" wählen und dann auf die [Erweitert]-Taste klicken.</li> <li>(3) Auf das [Problembehandlung]-Register klicken und durch Verstellen von "Hardwarebeschleunigung" die DirectDraw-Beschleunigung deaktivieren.</li> </ol> 	<p>—</p>
<p>Ein MPEG-4-Bild wird ohne den Bereich umgebenden Rahmen angezeigt.</p>	<ul style="list-style-type: none"> <li>• Falls DirectDraw-Beschleunigung über "Hardwarebeschleunigung" deaktiviert wurde, wird der den Bereich umreisende Rahmen nicht angezeigt.</li> </ul>	<p>—</p>

## Bei Verwendung eines PC, auf dem Windows® XP Service Pack2 (SP2) läuft

Bei Verwendung eines PC, auf dem Windows® XP Service Pack2 (SP2) läuft, können die unten beschriebenen Situationen eintreten. Folgen Sie in diesem Fall den unten gegebenen Anweisungen. Mit diesen Abhilfen kann verhindert werden, dass andere Applikationen oder die Sicherheit beeinträchtigt werden.

Die in den Abhilfen erwähnte "Informationsleiste" wird unmittelbar unter der Adressenleiste angezeigt, wenn Mitteilungen vorhanden sind.

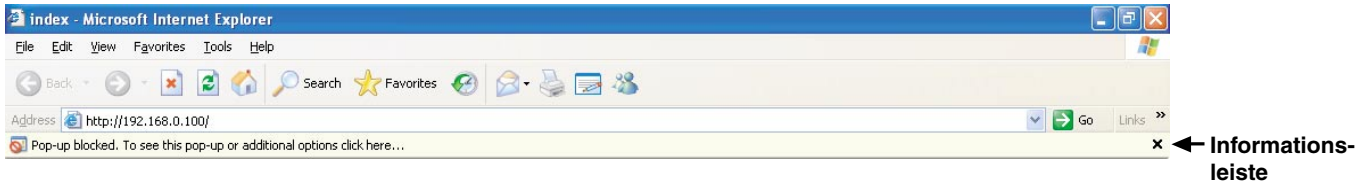

Symptom	Abhilfe	Seitenverweis
In der Informationsleiste erscheint folgende Meldung. "Ein Popup wurde geblockt. Klicken Sie hier, um das Popup bzw. weitere Optionen anzuzeigen..."	<ul style="list-style-type: none"> <li>Die Informationsleiste anklicken und "Popups von dieser Site immer zulassen..." wählen. Ein Dialogfeld mit dem Inhalt "Popups von dieser Site zulassen?" wird angezeigt. Die [Ja]-Taste anklicken.</li> </ul>	—
Auf der Informationsleiste erscheint folgende Meldung. "Für diese Site könnte das folgende ActiveX-Steuerelement erforderlich sein: 'nwc3setup.exe' von 'Panasonic Corporation'. Klicken Sie hier, um zu installieren..."	<ul style="list-style-type: none"> <li>Die Informationsleiste anklicken und "ActiveX-Steuerelement installieren..." wählen. Das Fenster "Sicherheitswarnung" erscheint. Die [Installieren]-Taste im Fenster "Sicherheitswarnung" anklicken.</li> </ul>	—
Unnötige Status- oder Scrollleiste erscheint im Popup-Fenster.	<ul style="list-style-type: none"> <li>"Internetoptionen..." im Werkzeugmenü von Internet Explorer klicken, dann das Register [Sicherheit]. Dann durch Anklicken der Taste [Stufe anpassen...] das Fenster "Sicherheitseinstellungen" öffnen. Unter "Verschiedenes" für "Skript initiierte Fenster ohne Größe- bzw. Positionseinschränkungen zulassen" den Parameter "Aktivieren" wählen. Die Taste [OK] klicken. Das Fenster "Achtung" erscheint. Die Taste [Ja] klicken.</li> </ul>	—

# Verzeichnisstruktur von Laufwerk B

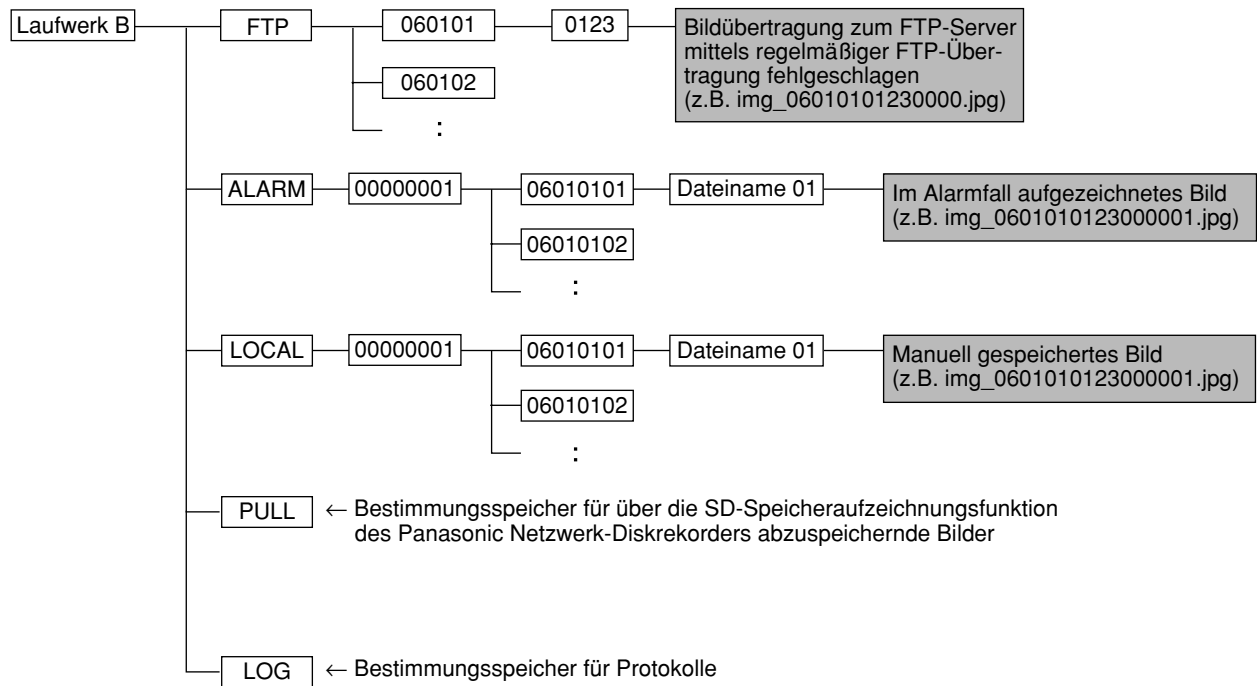



# Router-Einstellbeispiel

Die Kamera wendet das UDP-Protokoll zur Übertragung von MPEG-4-Bildern an. Sollen MPEG-4-Bilder über einen Router angezeigt werden, so müssen sowohl die Kamera als auch der Router wie unten beschrieben eingestellt werden (Setup des UDP-Ports).

## Schritt 1

Kameraseitig unter "MPEG-4-Setup" folgende Einstellungen vornehmen.

- ① Verbindungsart: Unicast-Port (MANUELL)
- ② Unicast-Port1 (Bild): 32004
- ③ Unicast-Port2 (Audio): 33004

## Schritt 2

Für den an die Kamera angeschlossenen Router ① folgende Einstellungen vornehmen.

Address-Mapping-Tabelle

Gruppe	LAN-IP-Adresse	LAN-Port		WAN-IP-Adresse	Protokoll
Kamera	192.168.0.10	TCP-Port: 80	<--->	WAN-IP-Adresse des Routers	HTTP (TCP-Port: 80)
	192.168.0.10	UDP-Port: 32004	<--->	WAN-IP-Adresse des Routers	UDP-Port: 32004
	192.168.0.10	UDP-Port: 33004	<--->	WAN-IP-Adresse des Routers	UDP-Port: 33004

## Schritt 3

Für den an den PC angeschlossenen Router ② folgende Einstellungen vornehmen.

Address-Mapping-Tabelle\*

Gruppe	WAN-IP-Adresse	Protokoll		LAN-IP-Adresse	LAN-Port
PC	WAN-IP-Adresse des Routers	UDP-Port: 33004	<--->	192.168.0.101	UDP-Port: 33004
	WAN-IP-Adresse des Routers	UDP-Port: 32004	<--->	192.168.0.101	UDP-Port: 32004

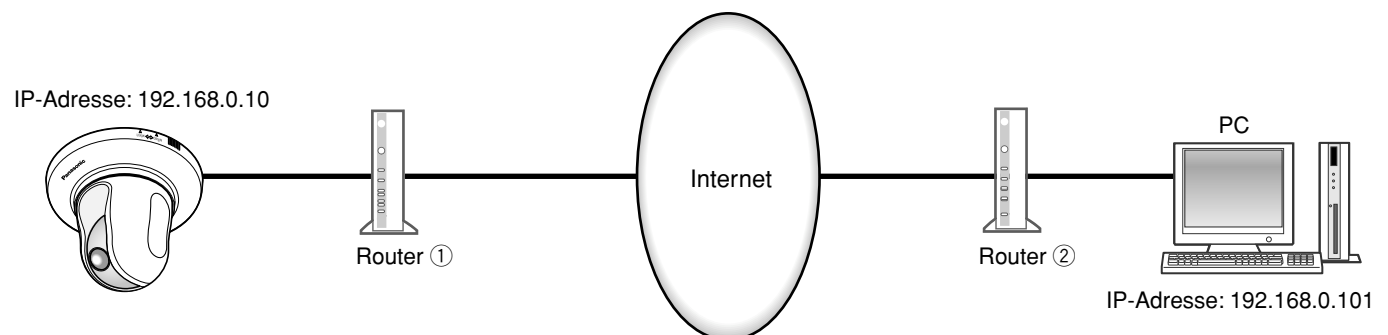

\* Die Address-Mapping-Tabelle bezieht sich auf einen typischen Router. Bei einigen Router-Herstellern wird dies auch "statisches IP-Masquerading" genannt.

**Panasonic Corporation**

<http://panasonic.net>

Importer's name and address to follow EU rules:

Panasonic Testing Centre  
Panasonic Marketing Europe GmbH  
Winsbergring 15, 22525 Hamburg F.R.Germany