

Panasonic

Pacchetto software per PC

Manuale di istruzioni

Modello No. **WV-ASM100E**
WV-ASM100LE



Prima di tentare di collegare o utilizzare questo prodotto,
si prega di leggere attentamente queste istruzioni e di conservare questo manuale per usi futuri.

Il numero del modello è abbreviato in alcune descrizioni contenute in questo manuale.

Indice

Prefazione	3	Ricerca e riproduzione di eventi di registrazione	56
Configurazione del software	3	Impostazione delle condizioni della ricerca	56
Configurazione del sistema	3	Riproduzione di immagini registrate dalla lista dei	
Caratteristiche di funzionamento del sistema	4	risultati della ricerca	59
Dispositivi compatibili	5	Riproduzione di immagini registrate utilizzando il	
Caratteristiche	7	pannello "Ricerca"	60
Accessori standard	8	Salvataggio di immagini registrate	61
Riguardo a questo manuale di istruzioni	8	Download di immagini registrate	61
Marchi di fabbrica e marchi di fabbrica registrati ..	8	Salvataggio come file JPEG	65
Abbreviazioni	8	Stampa	66
Limitazione di responsabilità	9	Visualizzazione/modifica delle informazioni	
Esonero dalla garanzia	9	di testo	67
Precauzioni	9	Software visualizzatore	68
MPEG-4 Visual Patent Portfolio License	9	Installazione del software visualizzatore	68
Convenzioni del manuale	10	Disinstallazione del software visualizzatore	69
Limitazioni quando si utilizzano immagini		Riproduzione di immagini scaricate	70
MPEG-4	12	Salvataggio dell'immagine scaricata come file	
Diagramma delle operazioni	13	JPEG	71
Avvio/chiusura del software operativo	14	Stampa dell'immagine scaricata	72
Avvio del software operativo	14	Rivelazione di alterazione	73
Chiusura del software operativo	15	Notifica dell'allarme/errore e gestione dei registri ...	74
Gestione degli utenti	16	Finestra di notifica dell'allarme/errore	74
Riguardo all'impostazione del livello dell'utente ...	16	Modalità d'allarme della finestra live	77
Periodo di validità della password	17	Pannello del registro degli allarmi	81
Finestra operativa	19	Pannello del registro degli errori del dispositivo ...	82
Barra del menu	20	Pannello del registro degli errori di rete	82
Barra degli strumenti	20	Correzione dei difetti di funzionamento	83
Barra di stato	21	Messaggi visualizzati e soluzioni	90
Pannello delle funzioni	24	All'avvio del software operativo	90
Layout della finestra operativa	26	Quando si clicca il pulsante [OK] sulla finestra di	
Menu a comparsa	27	login	90
Area di visualizzazione delle informazioni	27	Quando si clicca il pulsante [OK] sulla finestra	
Pannello di controllo della telecamera	28	"Modifica password"	91
Pannello di controllo della riproduzione	30	Quando si clicca il pulsante [Vai a.] sul pannello	
Finestra di ricerca	32	"Riproduzione veloce"	91
Notifica dell'allarme/errore	33	Quando si clicca il pulsante [Download...] sul	
Linee generali della funzione multi-monitor	34	pannello "Download"	92
Finestra live	35	Quando si clicca il pulsante [OK] sulla finestra	
Finestra della mappa	37	per la designazione di una cartella	92
Monitoraggio di immagini in diretta	38	Quando si clicca il pulsante [Trasmissione	
Conferma dei dispositivi registrati	38	dell'audio]	93
Monitoraggio di immagini dalla telecamera		Al verificarsi di un errore	93
selezionata	40	Controllo mediante l'utilizzo della tastiera di	
Visualizzazione delle immagini dalle telecamere		controllo del sistema	94
registrate come gruppo (visualizzazione del			
gruppo)	42		
Visualizzazione sequenziale delle immagini dalle			
telecamere registrate come gruppo			
(visualizzazione della sequenza)	43		
Commutazione del pattern della schermata	45		
Esecuzione di operazioni utilizzando la funzione			
multi-monitor	47		
Utilizzo della finestra operativa	47		
Utilizzo della finestra live	47		
Utilizzo della finestra della mappa	49		
Controllo delle telecamere	50		
Riproduzione	51		
Riproduzione di immagini utilizzando il pannello			
"Riproduzione veloce"	53		
Avvio/interruzione manuale della registrazione	55		

Prefazione

Il pacchetto software per PC WV-ASM100 è progettato per la gestione integrata di più registratori su disco di rete Panasonic e registratori su disco digitale (di seguito indicati come registratori), unità di interfaccia di rete (di seguito indicate come codificatori) e telecamere di rete (di seguito indicate come telecamere) collegati ad una rete quale una LAN o Internet e funziona con il sistema operativo Microsoft® Windows®.

Far riferimento alla sezione "Dispositivi compatibili" (☞ pagina 5) per i dispositivi compatibili con questo software.

Utilizzando questo software su un personal computer (di seguito PC) tramite una rete, possibile visualizzare le immagini in diretta delle telecamere, riprodurre le immagini memorizzate sul registratore e scaricare i file di immagine sull'unit a disco rigido del PC.

Configurazione del software

Questo software consiste delle 3 seguenti applicazioni:

- Software di configurazione: Con questo software si possono configurare e gestire le impostazioni necessarie per eseguire il software operativo.
- Software operativo: Utilizzando questo software sono disponibili la visualizzazione di immagini in diretta, la riproduzione, il download, la ricerca di immagini memorizzate sul registratore ed il controllo della telecamera.
- Software di manutenzione: La ricezione del protocollo di allarme Panasonic e la cancellazione automatica del registro delle operazioni saranno eseguite da questo software. Questa un'applicazione residente (nella barra di sistema). Una volta acceso il PC, il software di manutenzione viene eseguito sull'area non prioritaria (background) del PC.

Configurazione del sistema

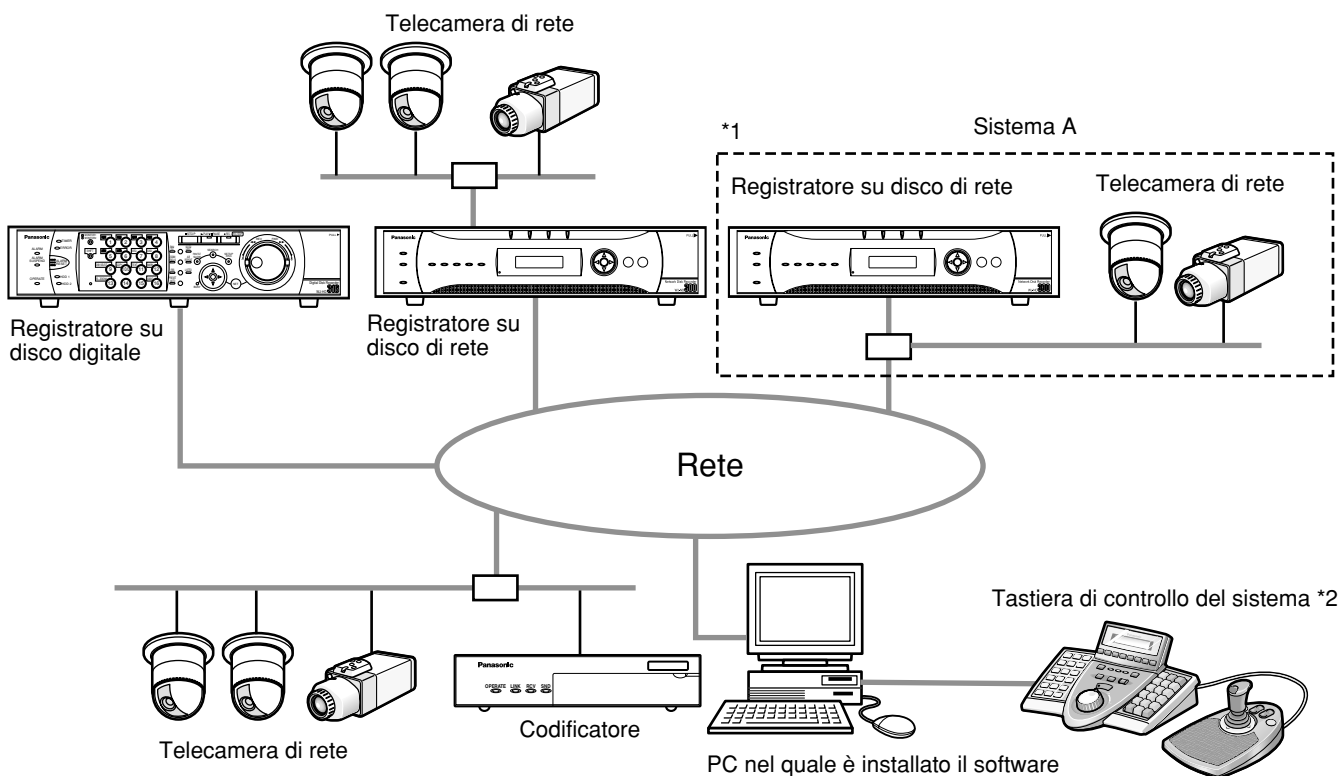

*1: Quando il sistema configurato come il "Sistema A" nella precedente illustrazione, le immagini in diretta dalle telecamere collegate al registratore possono essere monitorate con questo software direttamente, non attraverso il registratore.

Per monitorare le immagini in diretta con questo software direttamente dalle telecamere, necessario quanto segue.

- Registrare le telecamere nel registratore.
- Il registratore deve essere utilizzato con una singola porta.

*2: La tastiera di controllo del sistema opzionale.

Importante:

- Non utilizzare cavi incrociati per collegare il PC e ciascun dispositivo.
 - Si consiglia di impostare la velocità di linea su 100 Mbps-FULL per tutti i registratori, i PC e gli hub. Far riferimento al manuale di istruzioni di ciascun dispositivo per come configurare la velocità di linea.
 - Quando si collegano più tastiere di controllo del sistema, non si garantisce il funzionamento di questo software.
-

Caratteristiche di funzionamento del sistema

- Registrazione del registratore: Si possono registrare fino a 100 registratori
- Registrazione del codificatore: Si possono registrare fino a 64 codificatori
- Registrazione della telecamera: Si possono registrare fino a 256 telecamere
- Registrazione dell'utente: Si possono registrare fino a 32 utenti
- Livello dell'utente: 5 livelli
- Registrazione del gruppo: Si possono registrare fino a 400 gruppi
- Registrazione della sequenza: Fino a 10 sequenze (Per ciascuna sequenza possono essere registrati fino a 64 passaggi)
- Registrazione della mappa: Fino a 100 mappe (Possono essere assegnate fino a 64 telecamere su ciascuna mappa, si possono utilizzare fino a 20 mappe registrate) (La dimensione del file deve essere inferiore a 10 MB. I tipi di file disponibili sono JPEG e BMP.)
- Numero di voci del registro degli allarmi che è possibile memorizzare: Fino a 30 000 voci del registro (Si possono visualizzare fino a 1 000 voci del registro)
- Numero di voci del registro degli errori del dispositivo che è possibile memorizzare: Fino a 1 000 voci del registro (Si possono visualizzare fino a 1 000 voci del registro)
- Numero di voci del registro degli errori di rete che è possibile memorizzare: Fino a 1 000 voci del registro (Si possono visualizzare fino a 1 000 voci del registro)
- Numero di voci del registro di sistema che è possibile memorizzare: Fino a 1 000 voci del registro (Si possono visualizzare fino a 1 000 voci del registro)
- Numero di voci del registro delle operazioni che è possibile memorizzare: Fino a 100 000 voci del registro (Si possono visualizzare fino a 1 000 voci del registro)
- Numero di risultati della ricerca che è possibile visualizzare: Fino a 1 000 voci

Note:

- Il numero di PC che può accedere contemporaneamente ad un singolo registratore differisce a seconda dell'impostazione di "Finestra live" di questo software e del modello del registratore che si sta utilizzando.

Registratore	Impostazione di "Finestra live"	
	Utilizza	Non utilizzare
ND300	4	6
ND200	2	4
HD300	2*1	3*2

*1 Quando si visualizzano le immagini su una schermata suddivisa in 16 quadri o quando si utilizza la funzione di visualizzazione della sequenza, pu accedere soltanto un singolo PC.

*2 Quando si visualizzano le immagini su una schermata suddivisa in 16 quadri, possono accedere 2 PC.

- Quando si eccede il numero massimo di accessi contemporanei a causa dell'aumento nel numero di accessi utilizzando browser web o degli accessi FTP, il collegamento al registratore può essere interrotto e può essere visualizzata una schermata nera.
-

Dispositivi compatibili

I seguenti dispositivi sono compatibili con questo software.

Importante:

Alcune funzioni possono non funzionare a seconda della versione del firmware del dispositivo compatibile.
Far riferimento a "Lista delle funzioni disponibili per ciascun dispositivo compatibile" per ulteriori informazioni.

Nota:

Far riferimento al manuale di istruzioni del registratore utilizzato per le telecamere che possono essere collegate al registratore che si sta utilizzando.

Registratori compatibili

Modello No.	Riportato in questo manuale di istruzioni come	Versione	Compressione
WJ-ND300	ND300	4.10 o successiva	MPEG-4 M-JPEG
WJ-ND300A			
WJ-ND200	ND200	1.10 o successiva	MPEG-4 M-JPEG
WJ-HD309A WJ-HD316A	HD300	3.32 o successiva	Specifica del modello

Codificatore compatibili

Modello No.	Riportato in questo manuale di istruzioni come	Versione	Compressione
WJ-NT304	NT304	1.00 o successiva	MPEG-4 M-JPEG
WJ-NT314	NT314	1.00 o successiva	MPEG-4 M-JPEG

Telecamere compatibili

Modello No.	Riportato in questo manuale di istruzioni come	Versione	Compressione
WV-NP472	NP472	2.20 o successiva	M-JPEG
WV-NS320	NS32x	2.20 o successiva	M-JPEG
WV-NW474	NW47x	2.20 o successiva	M-JPEG
WV-NP244	NP24x	1.20 o successiva	MPEG-4 M-JPEG
WV-NP1000 WV-NP1004	NP100x	1.21 o successiva	MPEG-4 M-JPEG
WV-NS202	NS202	1.11 o successiva	MPEG-4 M-JPEG
WV-NS202A	NS202A	2.00 o successiva	MPEG-4 M-JPEG
WV-NF284	NF28x	1.00 o successiva	MPEG-4 M-JPEG
WV-NW484	NW48x	1.00 o successiva	MPEG-4 M-JPEG
WV-NS950 WV-NS954	NS95x	1.00 o successiva	MPEG-4 M-JPEG
WV-NW960 WV-NW964	NW96x	1.00 o successiva	MPEG-4 M-JPEG

Caratteristiche

Controllo remoto dei dispositivi

È possibile controllare il registratore, il codificatore e le telecamere tramite una rete utilizzando questo software. Quando si controlla il registratore tramite una rete, sono disponibili la visualizzazione di immagini in diretta, la riproduzione di immagini registrate, il controllo delle telecamere, l'indicazione dello stato, la ricerca, etc. Far riferimento ai capitoli seguenti per ulteriori informazioni.

Monitoraggio di immagini in diretta (☞ pagina 38)

Riproduzione (☞ pagina 51)

Controllo delle telecamere (☞ pagina 50)

Barra di stato (☞ Pagina 21)

Ricerca e riproduzione dell'evento di registrazione (☞ pagina 56)

Funzione multi-monitor

È disponibile la funzione multi-monitor che utilizza fino a 3 monitor del PC e rende possibile la visualizzazione in simultanea della finestra operativa, della finestra live e della finestra della mappa.

Far riferimento alla sezione "Linee generali della funzione multi-monitor" (☞ pagina 34) ed alla sezione "Esecuzione di operazioni utilizzando la funzione multi-monitor" (☞ pagina 47) per ulteriori informazioni.

Download di immagini

È possibile scaricare immagini registrate designando l'intervallo di tempo ed i registratori o le telecamere oggetto del download.

Far riferimento a pagina 61 per ulteriori informazioni circa il download di immagini.

Notifica dell'allarme/errore e gestione dei registri

• Notifica dell'allarme

Quando il verificarsi di un allarme viene notificato dal registratore, la descrizione dell'allarme verrà visualizzata in una finestra a comparsa (finestra di notifica dell'allarme) sulla finestra operativa. La descrizione dell'allarme verrà visualizzata anche come voce del registro nel pannello del registro degli allarmi.

• Notifica dell'errore

Al verificarsi di un errore del registratore oppure al verificarsi di un errore di rete, la descrizione dell'errore verrà visualizzata in una finestra a comparsa (finestra di notifica dell'errore) sulla finestra operativa. La descrizione dell'errore verrà visualizzata anche come voce del registro nel pannello del registro degli errori del dispositivo o nel pannello del registro degli errori di rete.

• Gestione dei registri

Ogni volta che si verifica un allarme o un errore, verrà archiviata automaticamente una voce nel registro. I registri possono essere controllati nei rispettivi pannelli dei registri (pannello del registro degli allarmi, pannello del registro degli errori del dispositivo e pannello del registro degli errori di rete) per tipo di registro (registro degli allarmi, registro degli errori del dispositivo e registro degli errori di rete).

Quando verrà cliccata una voce del registro visualizzata nel pannello del registro, verrà avviata la riproduzione delle rispettive immagini registrate.

Far riferimento alla sezione "Notifica dell'allarme/errore e gestione dei registri" (☞ pagina 74) per ulteriori informazioni riguardo alla gestione dei registri.

Sicurezza

È possibile incrementare la sicurezza utilizzando la funzione di autenticazione dell'utente (che rende necessario digitare un nome dell'utente ed una password). Questo software gestisce l'amministratore (colui che pu amministrare questo software) e gli utenti registrati (coloro che possono utilizzare questo software tranne le configurazioni).

È inoltre possibile limitare le funzioni utilizzabili assegnando il livello dell'utente a ciascun utente registrato.

Far riferimento alla sezione "Gestione degli utenti" (☞ pagina 16) per ulteriori informazioni riguardo alla gestione degli utenti.

Importante:

Controllare se ciascuna funzione compatibile con i dispositivi utilizzati.

Far riferimento a "Lista delle funzioni disponibili per ciascun dispositivo compatibile" per ulteriori informazioni.

Accessori standard

CD-ROM	1 pz.
Guida all'installazione	1 pz.
Chiave hardware (dongle USB)	1 pz.

Importante:

- Il CD-ROM fornito contiene il programma di installazione di questo software, il manuale per la configurazione (PDF), il manuale di istruzioni (PDF, questo manuale di istruzioni), il Readme.txt e lo strumento di configurazione della tastiera di controllo del sistema WV-CU950. Prima dell'installazione, leggere il Readme.txt.
 - Questo software non funzionerà se la chiave hardware (dongle USB) fornita non è collegata al PC che si sta utilizzando. Prima di utilizzare questo software, inserire anticipatamente la chiave hardware nella porta USB del PC.
-

Riguardo a questo manuale di istruzioni

Ci sono due manuali PDF (il manuale di istruzioni ed il manuale per la configurazione) e la guida all'installazione (opuscolo).

Il manuale PDF contiene le descrizioni per gli utenti registrati quali le descrizioni riguardanti le funzioni del software operativo e come utilizzare la finestra operativa.

Far riferimento al manuale per la configurazione (PDF) per le descrizioni di come installare questo software e riguardo alle impostazioni preliminari necessarie prima di avviare l'esecuzione di questo software.

Le descrizioni nelle pagine seguenti sono basate sul presupposto che sia installato Windows® XP Professional sul PC.

Le finestre operative possono non essere uguali a quelle che appaiono sulle pagine quando viene utilizzato un sistema operativo diverso o sono applicate impostazioni differenti.

Marchi di fabbrica e marchi di fabbrica registrati

- Intel e Pentium sono marchi di fabbrica registrati o marchi di fabbrica di Intel Corporation negli Stati Uniti e negli altri paesi e sono utilizzati sotto licenza.
- Microsoft, Windows, Windows Vista, Internet Explorer e DirectX sono marchi di fabbrica registrati di Microsoft Corporation negli Stati Uniti e/o negli altri paesi.
- Adobe, i logotipi di Adobe e Reader sono marchi di fabbrica registrati di Adobe System Incorporated negli Stati Uniti e/o negli altri paesi.
- Altri nomi di prodotti e società citati in questo manuale di istruzioni possono essere marchi di fabbrica o marchi di fabbrica registrati dei rispettivi proprietari.

Abbreviazioni

Queste sono le descrizioni della terminologia di base utilizzata in questo manuale di istruzioni.

Microsoft® Windows® XP Professional SP2 e Microsoft® Windows® XP Home Edition SP2 sono indicati come Windows XP.

Limitazione di responsabilità

QUESTA PUBBLICAZIONE VIENE FORNITA "COSÌ COM'È" SENZA GARANZIE DI NESSUN GENERE, SIANO ESSE ESPRESSE O IMPLICITE, INCLUSE MA NON LIMITATE ALLE GARANZIE IMPLICITE DI COMMERCIALIZZABILITÀ, IDONEITÀ PER QUALSIASI FINE PARTICOLARE O NON VIOLAZIONE DEI DIRITTI DI TERZI.

QUESTA PUBBLICAZIONE POTREBBE CONTENERE INESATTEZZE TECNICHE O ERRORI TIPOGRAFICI. MODIFICHE VENGONO AGGIUNTE ALLE INFORMAZIONI QUI CONTENUTE, IN QUALSIASI MOMENTO, PER IL MIGLIORAMENTO DI QUESTA PUBBLICAZIONE E/O DEL(-I) PRODOTTO(-I) CORRISPONDENTE(-I).

Esonero dalla garanzia

IN NESSUN CASO Panasonic Corporation DOVRÀ ESSERE RITENUTA RESPONSABILE NEI CONFRONTI DI ALCUNA PARTE O PERSONA, FATTA ECCEZIONE PER LA SOSTITUZIONE O LA MANUTENZIONE RAGIONEVOLE DEL PRODOTTO, NEI CASI, INCLUSI MA NON LIMITATI AI SEGUENTI:

- (1) QUALSIASI DANNO E PERDITA, INCLUSI SENZA LIMITAZIONE, QUELLI DIRETTI O INDIRETTI, SPECIALI, CONSEGUENTI O ESEMPLARI, DERIVATI O RELATIVI AL PRODOTTO;
- (2) LESIONI PERSONALI O QUALSIASI DANNO CAUSATO DALL'UTILIZZO SCORRETTO O DALL'ESECUZIONE NEGLIGENTE DI OPERAZIONI DA PARTE DELL'UTENTE;
- (3) SMONTAGGIO, RIPARAZIONE O MODIFICA NON AUTORIZZATI DEL PRODOTTO DA PARTE DELL'UTENTE;
- (4) QUALSIASI PROBLEMA, CONSEGUENTE INCONVENIENTE, PERDITA O DANNO DERIVATO DAL SISTEMA COMBINATO CON DISPOSITIVI DI TERZI;
- (5) QUALSIASI RICHIESTA DI RISARCIMENTO O AZIONE LEGALE PER DANNI, AVVIATA DA QUALSIASI PERSONA O ORGANIZZAZIONE IN QUANTO SOGGETTO FOTOGENICO, A CAUSA DELLA VIOLAZIONE DELLA PRIVACY RISULTATA DAL FATTO CHE UNA CERTA IMMAGINE DELLA TELECAMERA DI SORVEGLIANZA, INCLUSI I DATI SALVATI, PER QUALCHE MOTIVO, VENGA RESA PUBBLICA O VENGA UTILIZZATA PER SCOPI DIVERSI DA QUELLI DI SORVEGLIANZA.

Precauzioni

Sono espressamente proibiti la distribuzione, la riproduzione, il disassemblaggio, la decompilazione, la retroingegnerizzazione ed anche l'esportazione in violazione delle leggi sull'esportazione di questo prodotto.

MPEG-4 Visual Patent Portfolio License

Questo prodotto viene concesso in licenza secondo i termini della MPEG-4 Visual Patent Portfolio License per l'utilizzo personale e non commerciale da parte di un utente per (i) la codifica di video conformi a MPEG-4 Visual Standard ("MPEG-4 Video") e/o (ii) la decodifica di video MPEG-4 codificati da utenti impegnati in attività personali e non commerciali e/o ottenuti da un distributore video autorizzato da MPEG LA per la fornitura di video MPEG-4. Nessuna licenza concessa o implicita per utilizzi di tipo diverso. Ulteriori informazioni, incluse quelle relative all'utilizzo promozionale, interno e commerciale, e relative licenze, sono fornite da MPEG LA, LLC. Consultare il sito <http://www.mpegla.com>.

Convenzioni del manuale

Queste sono le descrizioni della terminologia di base utilizzata in questo manuale di istruzioni.

Amministratore

Indica un individuo responsabile della gestione e dell'utilizzo di questo software.

Utente

Indica un individuo che utilizza questo software. Ciascun utente deve essere definito come amministratore o utente registrato in questo software. Soltanto un utente che registrato come amministratore pu provvedere alla configurazione ed alla manutenzione di questo software.

Registratore

Indica i registratori su disco di rete o i registratori su disco digitale Panasonic. Far riferimento alla sezione "Dispositivi compatibili" (☞ pagina 5) per i registratori compatibili con questo software.

Codificatore

Indica un'unit di interfaccia di rete (codificatore) Panasonic. Far riferimento alla sezione "Dispositivi compatibili" (☞ pagina 5) per i codificatori compatibili con questo software.

Telecamera fissa

Indica le telecamere senza le funzioni di brandeggio orizzontale e verticale.

Telecamera PTZ

Indica le telecamere dotate delle funzioni di brandeggio orizzontale, brandeggio verticale e zoom.

Immagine in diretta

Indica le immagini in diretta dalla telecamera.

Ricezione diretta dell'immagine

Indica che la ricezione dell'immagine avviene direttamente da una telecamera registrata nel registratore su disco di rete e non attraverso il registratore.

Visualizzazione del gruppo

Si possono registrare le immagini da un massimo di 16 telecamere come un gruppo e si possono visualizzare le immagini di un gruppo registrato. Questa funzione viene descritta come "visualizzazione del gruppo".

Sequenza

Le immagini di ciascun gruppo registrato possono essere visualizzate sequenzialmente nell'ordine determinato anticipatamente. Questa funzione viene descritta come "sequenza". La funzione della sequenza di questo software disponibile soltanto per la visualizzazione dell'immagine in diretta.

Zoom elettronico

Indica la funzione di zoom disponibile quando si visualizzano immagini in diretta o registrate. Mentre la funzione di zoom della telecamera ingrandisce le immagini utilizzando l'obiettivo zoom della telecamera, la funzione dello zoom elettronico ingrandisce le immagini elaborando le immagini su questo software.

Controllo della telecamera

Indica le operazioni della telecamera collegata con il registratore, quali il brandeggio orizzontale/verticale, lo zoom, la messa a fuoco, l'avvio della funzione preselezionata (spostamento nella posizione preselezionata), l'avvio della funzione della modalit automatica selezionata, la regolazione della luminosit, la registrazione della preselezione ed il controllo AUX.

Riproduzione di rete

Le immagini registrate sul registratore possono essere riprodotte tramite una rete. Questa funzione viene chiamata "riproduzione di rete".

Registrazione manuale

Indica la registrazione che viene eseguita cliccando il pulsante [REC START] e il pulsante [REC STOP].

Download

Indica il trasferimento del file (immagine registrata sul registratore) dal registratore ad un PC utilizzando la funzione FTP.

Informazioni AVMD

Indica le informazioni dell'allarme relative ad un oggetto in movimento incluso un oggetto che viene lasciato o rimosso da una scena. Quando è selezionato "ON" per "Visualizza le informazioni AVMD", è possibile visualizzare un bordo della cornice o una traccia sulla schermata alla rivelazione dell'allarme. Controllare se il modello utilizzato è compatibile con questa funzione. Far riferimento a "Lista delle funzioni disponibili per ciascun dispositivo compatibile" (PDF) in dotazione.

Per ulteriori informazioni riguardo l'AVMD, far riferimento al manuale di istruzioni del modello compatibile con l'AVMD.

File di immagine

Indica l'immagine registrata scaricata dal registratore.

Riproduzione del file

Indica la riproduzione di file di immagine utilizzando il software visualizzatore.

Funzione di notifica utilizzando il protocollo di allarme Panasonic

Questa funzione visualizza le descrizioni riguardanti un allarme o un errore del dispositivo in una finestra a comparsa (finestra di notifica) sulla finestra operativa, quando il dispositivo fornisce una notifica utilizzando il protocollo di allarme Panasonic.

Registro dell'applicazione

Indica le voci del registro archiviate ogni volta che questo software ottiene informazioni riguardo al verificarsi di un allarme o di un errore dal registratore, oppure quando viene eseguita un'operazione di questo software, etc.

Le voci del registro dell'applicazione vengono archiviate come voci distinte; registro degli allarmi, registro degli errori del registratore, registro degli errori di rete, registro di sistema e registro delle operazioni. Queste voci vengono archiviate come voci distinte; registro delle operazioni, registro di sistema, registro degli allarmi e registro di rete.

Registro del registratore

Indica le voci del registro archiviate ogni volta che si verifica un errore del registratore o un errore di rete nel registratore.

Le voci del registro del registratore sono generate nel registratore.

Queste voci vengono archiviate come voci distinte; registro degli errori, registro degli accessi, registro degli eventi e registro di rete.

M-JPEG

Indica un codec video che comprime sequenzialmente i campi video dalla telecamera in immagini JPEG indipendenti.

Il carico di rete verr ridotto a confronto con il metodo che ottiene immagini JPEG indipendentemente dalla telecamera. Tuttavia, la velocit di trasmissione fluttuer a seconda dello stato della telecamera.

Alcune telecamere chiamano questo codec video semplicemente "JPEG".

Evento REC

Indica il motivo (un evento o un'operazione) per il quale stata avviata la registrazione.

L'evento di registrazione verr descritto come segue. Manuale, programma (schedule), emergenza, allarme della posizione, allarme del terminale, allarme di comando, VMD, perdita del video, memoria SD

Registrazione sulla scheda di memoria SD (dati sulla memoria SD)

Indica la funzione di cui sono dotate alcune telecamere Panasonic che trasferisce immagini salvate sulla scheda di memoria SD della telecamera al registratore.

Le immagini registrate trasferite al registratore vengono descritte come "dati sulla memoria SD" in questo manuale di istruzioni.

L'orario di registrazione dei dati sulla memoria SD verr visualizzato in base all'orologio della telecamera.

Software di configurazione

Indica l'applicazione utilizzata per configurare le impostazioni necessarie per eseguire il software operativo.

Software operativo

Indica l'applicazione utilizzata per visualizzare le immagini in diretta di registratori, codificatori e telecamere, riprodurre, scaricare, ricercare immagini memorizzate sul registratore e controllare la telecamera.

Finestra operativa

Indica la finestra utilizzata per controllare tutte le funzioni tranne le configurazioni di questo software.

Finestra live

Indica la finestra utilizzata soltanto per la visualizzazione del gruppo o della sequenza di immagini in diretta.

Finestra della mappa

Indica la finestra che visualizza una mappa con le icone delle telecamere registrate.

È possibile visualizzare le immagini in diretta dalla telecamera desiderata cliccando l'icona della rispettiva telecamera sulla mappa.

Limitazioni quando si utilizzano immagini MPEG-4

Sono presenti le seguenti limitazioni quando vengono utilizzate immagini MPEG-4 con questo software. Leggere quanto segue prima di utilizzare questo software.

1. Durante la visualizzazione di immagini in diretta

- Può essere visualizzata una schermata nera per i primi pochi secondi (*) quando vengono eseguite le seguenti operazioni durante la visualizzazione di immagini in diretta nel formato MPEG-4.
 - Quando vengono visualizzate immagini in diretta nel formato MPEG-4 (commutando il canale della telecamera, etc.)
 - Quando viene ingrandita un'immagine MPEG-4

Esempio: Quando si seleziona "3 secondi" per l'intervallo di rinfresco sulla telecamera, l'immagine MPEG-4 verrà rinfrescata in intervalli di 3 secondi.

2. Durante la riproduzione di immagini registrate

- L'orario di riproduzione visualizzato può essere avanti di diversi secondi (*) quando vengono eseguite le seguenti operazioni durante la riproduzione di immagini registrate.
 - Quando vengono visualizzate immagini registrate MPEG-4 (commutando il canale della telecamera, etc.)
 - Quando viene ingrandita un'immagine MPEG-4
(Quando si esegue l'ingrandimento di un'immagine registrata MPEG-4 messa in pausa, pu essere ingrandita un'immagine successiva di diversi secondi rispetto all'immagine messa in pausa.)
 - Quando si clicca nuovamente il pulsante [PLAY] durante la riproduzione di immagini MPEG-4
- La riproduzione può essere eseguita in intervalli di diversi secondi (*) quando vengono eseguite le seguenti operazioni durante la riproduzione di immagini MPEG-4.
 - REV PLAY
 - FF/REW
 - IMM PREC

Esempio: Quando si seleziona "3 secondi" per l'intervallo di rinfresco sulla telecamera, l'immagine MPEG-4 verrà riprodotta in intervalli di 3 secondi.

- Quando due registrazioni vengono riprodotte sequenzialmente, gli ultimi pochi fotogrammi della prima registrazione ed i primi pochi fotogrammi della registrazione successiva possono essere visualizzati sovrapposti.
- Quando viene cliccato il pulsante [SALTO] o il pulsante [SALTO], il punto a cui si salta può essere successivo di alcuni secondi (*) rispetto al punto a cui saltare con l'intervallo di tempo selezionato o rispetto al primo fotogramma della registrazione successiva.
- Quando viene visualizzata una schermata nera, le seguenti operazioni non sono disponibili.
 - PLAY/REV PLAY
 - FF/REW
 - IMM SUCC/IMM PREC
 - SUCC/PREC
 - SALTO/SALTO
 - PAUSA
- Quando si riproducono immagini MPEG-4 designando ora e data, la riproduzione può cominciare da un punto successivo di diversi secondi (*) rispetto all'ora ed alla data designate o dal primo fotogramma della registrazione successiva.

3. Durante il download di immagini registrate

Il download di immagini registrate pu cominciare da un punto successivo di diversi secondi rispetto all'orario di inizio designato.

Impostare un intervallo di tempo per il download superiore rispetto all'intervallo di rinfresco impostato sulla telecamera.

Importante:

Il tempo (secondi) e gli intervalli con un asterisco (*) differiscono a seconda dell'intervallo di rinfresco impostato sulla telecamera (1 – 5 secondi).

Per accorciare lo scarto temporale, impostare un intervallo di rinfresco inferiore sulla telecamera.

Far riferimento al Manuale di istruzioni della telecamera per come configurare l'intervallo di rinfresco.

Diagramma delle operazioni

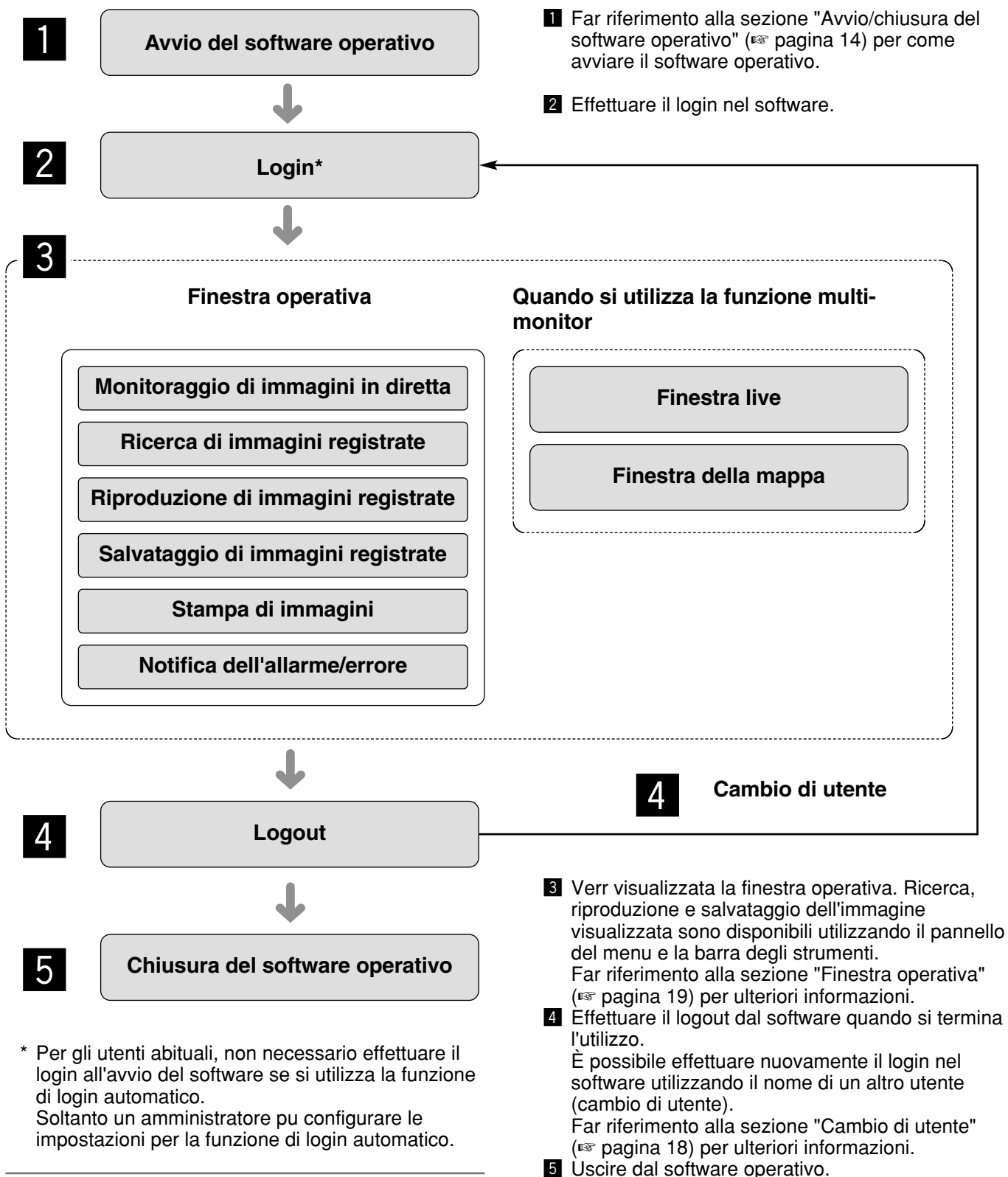

* Per gli utenti abituali, non necessario effettuare il login all'avvio del software se si utilizza la funzione di login automatico. Soltanto un amministratore pu configurare le impostazioni per la funzione di login automatico.

Nota:

Quando cliccando il pulsante sulla finestra viene visualizzata una finestra di messaggio, far riferimento alla sezione "Messaggi visualizzati e soluzioni" (☞ pagina 90) e seguire le istruzioni.

Avvio/chiusura del software operativo

Avvio del software operativo

Passaggio 1

Selezionare "Operation Software" dal menu "start" ("start" - "Tutti i programmi" - "Panasonic" - "WV-ASM100" - "Operation Software") oppure cliccare due volte sull'icona "Operation Software" sul desktop per lanciare il software operativo.



→ La finestra di login verr visualizzata dopo la visualizzazione dell'immagine iniziale di avvio.

Passaggio 2

Digitare il nome dell'utente registrato e la password. Quando si utilizza il software subito dopo l'installazione, registrato soltanto un amministratore. Digitare rispettivamente "ADMIN" per "Nome dell'utente" e "12345" per "Password".

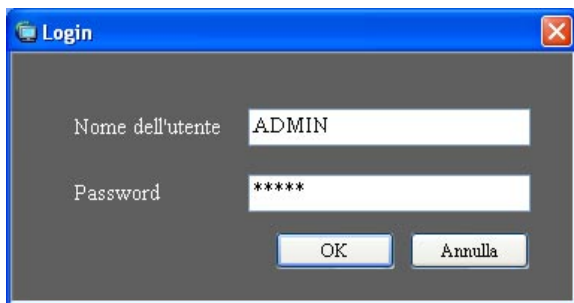

Importante:

- È necessario chiudere il software di configurazione per avviare il software operativo. Il software operativo non verr avviato finch non verr chiuso il software di configurazione.
- Per incrementare la sicurezza, cambiare la password per l'amministratore prima di eseguire il software.
- Si consiglia di cambiare periodicamente la password per l'amministratore. Far riferimento alle descrizioni per come cambiare la password (☞ pagina 17).

Nota:

È possibile registrare un utente come utente con login automatico quando viene utilizzato ogni volta lo stesso nome dell'utente per effettuare il login nel software. La regolazione predefinita di "Autenticazione dell'utente" per ciascun utente registrato "ON" (necessaria l'immissione di nome dell'utente e password). Soltanto un amministratore pu configurare l'impostazione di "Autenticazione dell'utente" sul software di configurazione. Far riferimento al manuale per la configurazione (PDF) per ulteriori informazioni.

Passaggio 3

Cliccare il pulsante [OK].

→ Verr visualizzata la finestra operativa.

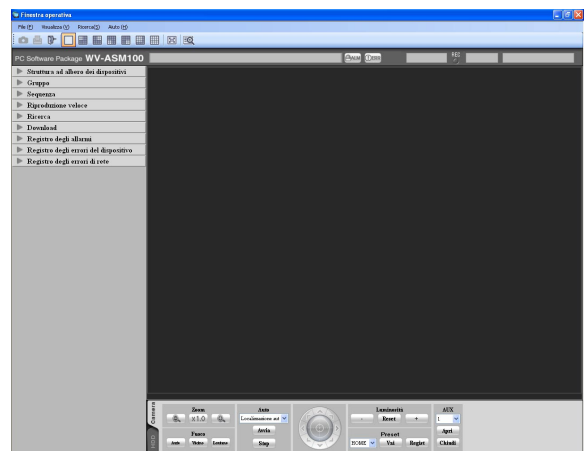

Gestione degli utenti

Con questo software si possono gestire due tipi di utente, l'amministratore e gli utenti registrati. Soltanto un amministratore pu configurare le impostazioni di questo software. Quando un utente registrato effettua il login nel software, soltanto i menu disponibili verranno visualizzati conformemente all'impostazione del livello dell'utente di questo utente registrato. Soltanto un amministratore pu configurare l'impostazione del livello dell'utente degli utenti registrati. Far riferimento al manuale per la configurazione (PDF) per come configurare l'impostazione del livello dell'utente.

Importante:

Quando si utilizza questo software, utilizzare la funzione di autenticazione dell'utente di questo software per gestire gli utenti nonostante anche i registratori abbiano la funzione di autenticazione dell'utente.

Riguardo all'impostazione del livello dell'utente

È possibile assegnare il livello dell'utente a ciascun utente per limitarne le funzioni utilizzabili. Questo software pu assegnare uno dei cinque livelli dell'utente (LV1 – LV5) a ciascun utente. Quando viene assegnato "LV1" ad un utente, questo utente pu utilizzare tutte le funzioni di questo software tranne le configurazioni. Un amministratore pu determinare le funzioni utilizzabili da ciascun utente assegnando i livelli dell'utente "LV2" – "LV5". Le seguenti funzioni possono essere limitate a seconda dei livelli degli utenti.

Regolazione predefinita:

Funzione	LV1	LV2	LV3	LV4	LV5
Visualizzazione delle impostazioni attuali	○	–	–	–	–
Ripristino dell'allarme/ripristino dell'errore	○				
Stampa/Salvataggio come file JPEG	○	○			
Download	○	○			
Operaz. rec manuale	○				
Controllo del registratore	○	○	○		
Registrazione della posizione preselezionata	○	○	○	○	
Controllo telecamera	○	○	○	○	
Audio (Trasmissione)	○	○	○	○	
Visualizzazione del registro degli allarmi	○	○	○	○	
Visualizzazione del registro degli errori del dispositivo	○	○	○	○	
Visualizzazione del registro degli errori di rete	○	○	○	○	

Periodo di validità della password

Il periodo di validità della password può essere determinato da un amministratore (31giorni/92giorni/184giorni). Quando si tenterà di effettuare il login dopo che è trascorso il periodo impostato, verrà visualizzata la finestra di messaggio con scritto "Modifica password".



Nota:

Anche una volta trascorso il periodo di validità, la password sarà autorizzata. Tuttavia, questa finestra di messaggio verrà visualizzata ogni volta che l'utente tenterà di effettuare il login.

Modifica della password

Per incrementare la sicurezza, cambiare la password quando viene visualizzata questa finestra di messaggio.



Passaggio 1

Cliccare il pulsante [OK] sulla finestra di messaggio.
→ Verrà visualizzata la finestra "Modifica password".

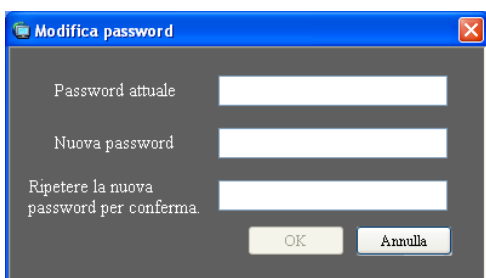

■ Password attuale

Digitare la password attuale.
La password digitata verrà visualizzata con "*".

■ Nuova password

Digitare la nuova password. La password digitata verrà visualizzata con "*".
Digitare un massimo di 4 - 8 caratteri alfanumerici.

■ Ripetere la nuova password per conferma.

Digitare nuovamente la nuova password. Accertarsi di digitare la stessa password.
La password digitata verrà visualizzata con "*".

■ Pulsante [OK]

Cliccare questo pulsante per applicare e salvare la nuova password. (La finestra si chiuderà.) Non è possibile cliccare il pulsante [OK] finché non sono stati compilati tutti i campi.

■ Pulsante [Annulla]

Cliccare questo pulsante per cancellare i campi. (La finestra si chiuderà.)

Passaggio 2

Compilare tutti i campi sulla finestra "Modifica password" e quindi cliccare il pulsante [OK].
→ La nuova password verrà applicata e salvata.

Importante:

Far riferimento al manuale per la configurazione (PDF) per come cambiare la password dell'amministratore.

Cambio di utente

È possibile cambiare utente.

Passaggio 1

Selezionare "Logout (L)..." da "File (F)" sulla barra del menu oppure cliccare due volte l'icona [Logout] sulla barra degli strumenti.

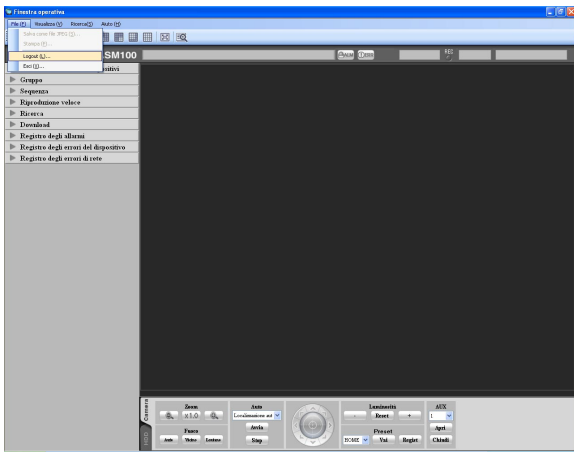

→ Verrà visualizzata la finestra di conferma.

Passaggio 2

Cliccare il pulsante [OK].

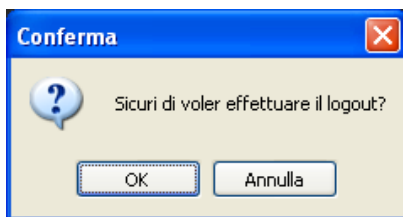

→ Verrà visualizzata la finestra "Login".

Passaggio 3

Digitare il nome dell'utente registrato e la password.

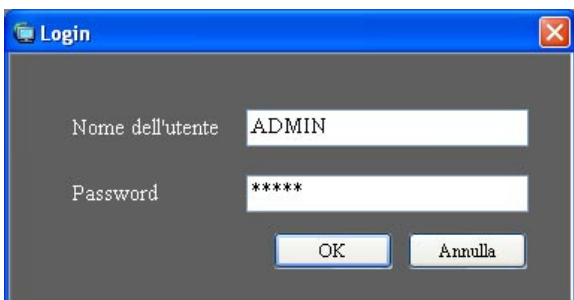

Passaggio 4

Cliccare il pulsante [OK].
→ Verrà visualizzata la finestra operativa.

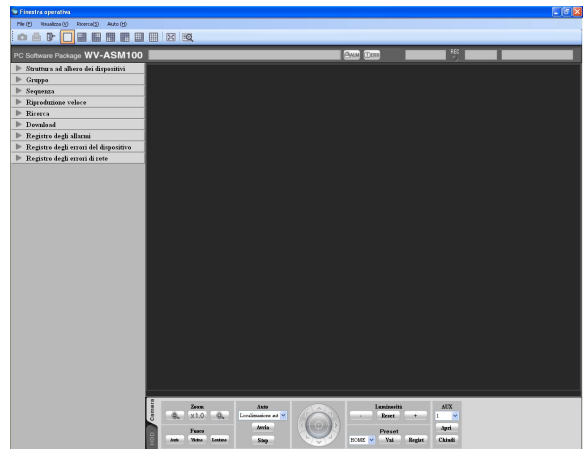

Finestra operativa

La finestra operativa verrà visualizzata quando si effettuerà il login nel software operativo. Quanto segue sono le descrizioni riguardanti ciascun elemento visualizzato sulla finestra operativa.

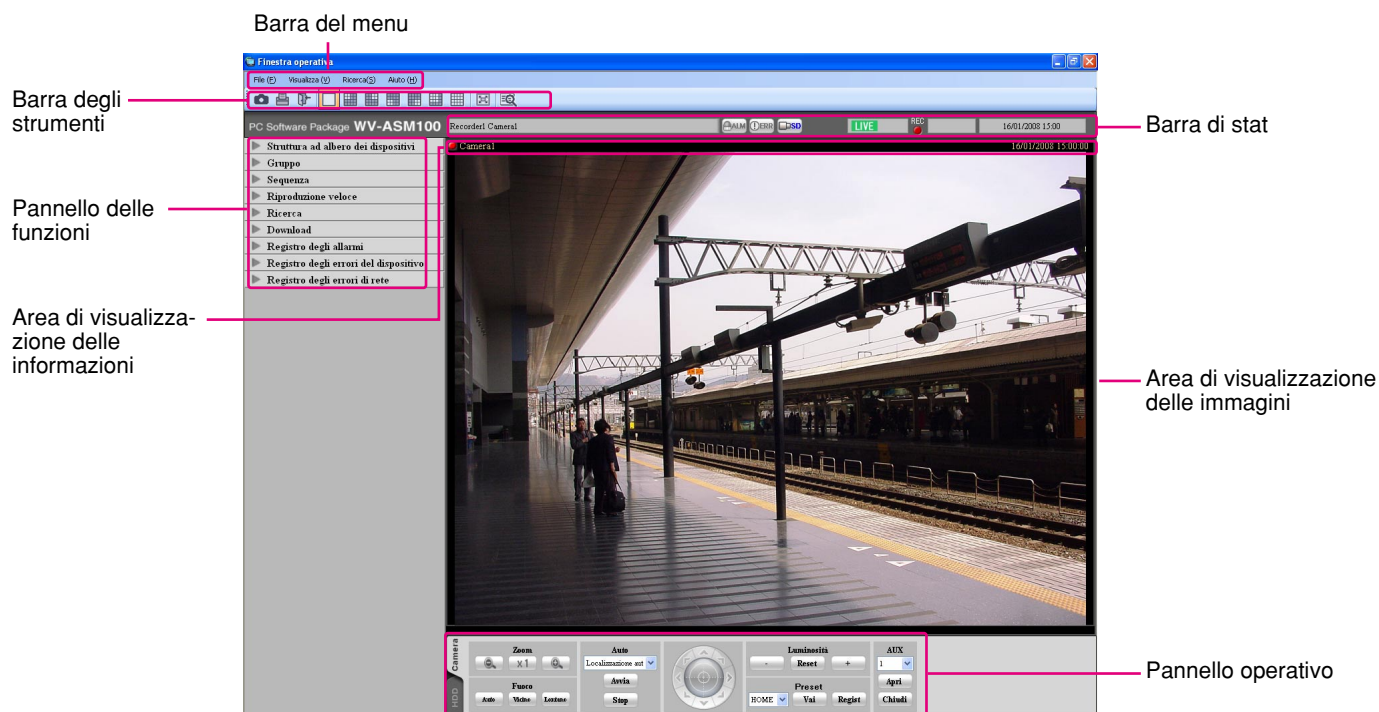

■ Barra del menu

Gli elementi del menu sono situati sulla barra del menu. Far riferimento alle descrizioni riguardanti la barra del menu (☞ pagina 20) per ulteriori informazioni.

■ Barra degli strumenti

Le icone di collegamento degli elementi del menu sono situate sulla barra degli strumenti. Far riferimento alle descrizioni riguardanti la barra degli strumenti (☞ pagina 20) per ulteriori informazioni.

■ Barra di stato

I seguenti stati verranno visualizzati sulla barra di stato.

- Stato di visualizzazione (in diretta/in riproduzione/dati sulla memoria SD) delle immagini attualmente visualizzate
- Velocità di riproduzione delle immagini attualmente riprodotte
- Titolo del registratore (codificatore)/titolo della telecamera
- Stato del registratore (registrazione/copiatura/cancellazione dei dati)
- Verificarsi di un allarme/verificarsi di un errore
- Presenza o assenza di dati sulla memoria SD nella scheda di memoria SD della telecamera
- Ora e data

Far riferimento alle descrizioni riguardanti circa la barra di stato (☞ pagina 21) per ulteriori informazioni.

■ Pannello delle funzioni

Il pannello delle funzioni si trova sulla sinistra della finestra operativa. Quando si clicca la barra delle funzioni desiderata sul pannello delle funzioni, verrà visualizzato il rispettivo pannello delle funzioni. Far riferimento alle descrizioni riguardanti il pannello delle funzioni (☞ pagina 24) per ulteriori informazioni.

■ Area di visualizzazione delle immagini

Le immagini verranno visualizzate sul tipo di schermata selezionato (schermata a 1/4/9/16 quadri). Il tipo di schermata può essere cambiato semplicemente cliccando le icone di collegamento sulla barra degli strumenti.

Quando si clicca con il pulsante destro del mouse su questa area, verrà visualizzato il menu a comparsa. (La selezione dal menu a comparsa visualizzato è disponibile soltanto quando si clicca con il pulsante destro del mouse su una schermata singola.) Far riferimento alle descrizioni riguardanti il menu a comparsa (☞ pagina 27) per ulteriori informazioni. Al verificarsi di un allarme/errore, le descrizioni dell'allarme/errore verranno visualizzate in una finestra a comparsa (finestra di notifica) sulla finestra operativa. Far riferimento alle descrizioni riguardanti la finestra di notifica dell'allarme/errore (☞ pagina 74) per ulteriori informazioni.

■ Area di visualizzazione delle informazioni

Le informazioni delle immagini attualmente visualizzate, quali ora e data, titolo della telecamera e stato di registrazione, verranno visualizzate in questa area. Far riferimento alla sezione "Area di visualizzazione delle informazioni" (☞ pagina 27) per ulteriori informazioni.

■ Pannello operativo

Con questo pannello si possono controllare le telecamere ed i registratori. Far riferimento alle descrizioni riguardanti il pannello di controllo della telecamera (☞ pagina 28) e riguardanti il pannello di controllo della riproduzione (☞ pagina 30) per ulteriori informazioni.

Barra del menu

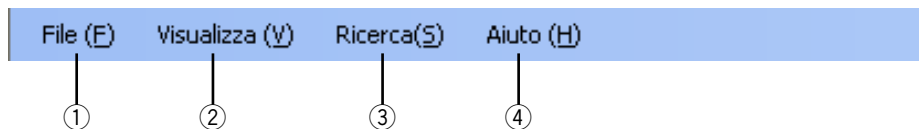

① File (F)

Contiene i seguenti menu: "Salva come file JPEG", "Stampa", "Logout" e "Esci".

Nota:

"Salva come file JPEG" e "Stampa" sono disponibili anche dal menu a comparsa visualizzato cliccando il pulsante destro del mouse.

② Visualizza (V)

Contiene i seguenti menu: "Pannello delle funzioni", "Pannello operativo", "Telecamera/ora e data", "Numero di aree", "Visualizza le informazioni AVMD", "Schermata intera", "Finestra live" e "Finestra della mappa".

Note:

- Soltanto i modelli compatibili con l'AVMD possono visualizzare le informazioni AVMD. Far riferimento a "Lista delle funzioni disponibili per ciascun dispositivo compatibile" (PDF) in dotazione.
- Le informazioni AVMD possono essere visualizzate soltanto durante la visualizzazione di immagini in diretta su una singola schermata.
- Le informazioni AVMD non saranno visualizzate durante la visualizzazione di immagini in diretta (MPEG-4) tramite un registratore.

③ Ricerca (S)

Contiene il menu di collegamento per aprire la finestra "Ricerca".

④ Aiuto (H)

Contiene "Informazioni sulla versione".

Barra degli strumenti

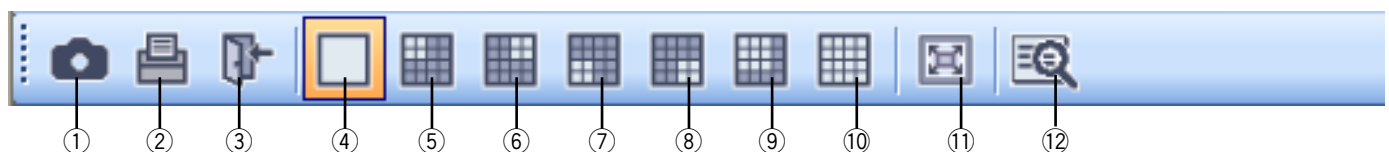

① Icona [Salva come file JPEG]

Cliccare questa icona per salvare l'immagine attualmente visualizzata come file JPEG.

② Icona [Stampa]

Cliccare questa icona per stampare l'immagine attualmente visualizzata.

③ Icona [Logout]

Cliccare questa icona per effettuare il logout dal software. Quando verrà cliccata questa icona, verrà visualizzata la finestra di login.

④ Icona [1]

Cliccare questa icona per visualizzare le immagini su una schermata singola.

- ⑤ **Icona [4A]**
Cliccare questa icona per visualizzare le immagini utilizzando 4 aree nella parte superiore sinistra di una schermata suddivisa in 16 quadri.
- ⑥ **Icona [4B]**
Cliccare questa icona per visualizzare le immagini utilizzando 4 aree nella parte superiore destra di una schermata suddivisa in 16 quadri.
- ⑦ **Icona [4C]**
Cliccare questa icona per visualizzare le immagini utilizzando 4 aree nella parte inferiore sinistra di una schermata suddivisa in 16 quadri.
- ⑧ **Icona [4D]**
Cliccare questa icona per visualizzare le immagini utilizzando 4 aree nella parte inferiore destra di una schermata suddivisa in 16 quadri.
- ⑨ **Icona [9]**
Cliccare questa icona per visualizzare le immagini utilizzando 9 aree nella parte superiore sinistra di una schermata suddivisa in 16 quadri.
- ⑩ **Icona [16]**
Cliccare questa icona per trasformare l'area di visualizzazione delle immagini in una schermata suddivisa in 16 quadri.
- ⑪ **Icona [Schermata intera]**
Cliccare questa icona per visualizzare l'immagine attualmente visualizzata su una schermata intera.
- ⑫ **Icona [Ricerca]**
Cliccare questa icona per visualizzare la finestra "Ricerca".
Far riferimento alle descrizioni riguardanti la finestra "Ricerca" (☞ pagina 32) per ulteriori informazioni.

Barra di stato

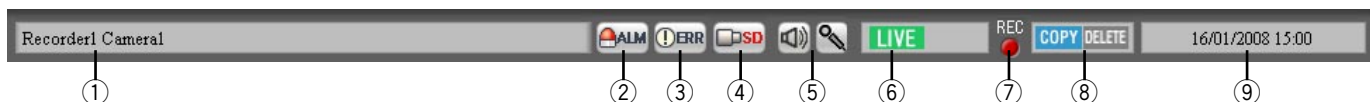

Importante:

Controllare se il modello utilizzato è compatibile con ciascuna funzione.
Far riferimento a "Lista delle funzioni disponibili per ciascun dispositivo compatibile" in dotazione.

- ① **Titolo del registratore/titolo della telecamera**
In questa area verrà visualizzata la sorgente (titolo del registratore (codificatore) e titolo della telecamera) dell'immagine attualmente visualizzata.
- ② **Pulsante [ALM]**
Il pulsante si trasformerà in quando è in esecuzione la registrazione d'emergenza o quando si verifica un allarme. Quando si clicca il pulsante , l'azione in seguito ad un allarme verrà annullata.
- ③ **Pulsante [ERR]**
Il pulsante si trasformerà in quando si verifica un errore. Quando si clicca il pulsante , l'azione in seguito ad un errore verrà annullata.



Note:

- Quando il registratore utilizzato è il WJ-ND300 o il WJ-HD300, verrà annullata anche l'azione in seguito ad un allarme quando viene cliccato il pulsante .
 - Quando il registratore utilizzato è il WJ-HD300, non verrà annullata l'azione in seguito ad un errore anche se viene cliccato il pulsante .
- In questo caso, far riferimento al manuale di istruzioni del registratore utilizzato per come annullare un'azione in seguito ad un errore.

Note:

- Quando il registratore utilizzato è il WJ-ND300 o il WJ-HD300, verrà annullata anche l'azione in seguito ad un errore.
- Quando il registratore utilizzato è il WJ-ND300 o il WJ-HD300, il pulsante non si trasformerà in anche quando la registrazione d'emergenza è in esecuzione.



④ Pulsante [SD]

Quando la scheda di memoria SD nella telecamera collegata al registratore contiene immagini registrate, le lettere "SD" sul pulsante [SD] verranno visualizzate di colore rosso () . Quando si clicca il pulsante , le immagini registrate sulla scheda di memoria SD verranno trasferite al registratore.



Importante:

- Quando la velocità di registrazione per la registrazione sulla scheda di memoria SD non è impostata, il pulsante di acquisizione dei dati sulla memoria SD non verrà visualizzato. Far riferimento al manuale di istruzioni del registratore utilizzato per come impostare la velocità di registrazione per la registrazione sulla scheda di memoria SD.
- I dati sulla memoria SD non possono essere acquisiti durante la registrazione d'emergenza. Far riferimento al manuale di istruzioni del registratore utilizzato per ulteriori informazioni riguardo alla registrazione d'emergenza.
- A seconda del registratore utilizzato, quando comincia l'acquisizione dei dati sulla memoria SD, verrà realizzato il logout forzato di tutti gli utenti che hanno effettuato il login e verrà interrotta la registrazione attualmente in esecuzione delle immagini da tutte le telecamere.

Note:



- Le lettere "SD" sul pulsante [SD] verranno visualizzate di colore blu () quando non è presente alcuna immagine registrata sulla scheda di memoria SD.
- Quando si clicca il pulsante [SD] mentre le lettere "SD" sono visualizzate di colore blu () , questo software controllerà la presenza di immagini registrate sulla scheda di memoria SD. Le immagini salvate sulla scheda di memoria SD verranno trasmesse al registratore a seconda del modello del registratore utilizzato.
- Quando si clicca il pulsante [SD] mentre le lettere "SD" sono visualizzate di colore rosso () , le immagini registrate sulla scheda di memoria SD verranno trasferite al registratore (dati sulla memoria SD).

⑤ Pulsante [Ricezione dell'audio]/ Pulsante [Trasmissione dell'audio]

 **[Ricezione dell'audio]:** Cliccare questo pulsante per attivare/disattivare la ricezione dell'audio (dalla telecamera al PC). Quando è visualizzato , non verrà sentito l'audio.

Note:

- Quando si clicca con il pulsante destro del mouse su questo pulsante, verrà visualizzato il menu a comparsa. È possibile cambiare il livello del volume della ricezione dell'audio selezionando "Alto", "Media" o "Bassa" dal menu a comparsa visualizzato.
- Durante la visualizzazione di immagini su un multiscreen, si sentirà l'audio associato alle immagini visualizzate nell'area superiore sinistra del multiscreen. Quando viene selezionata un'altra area, si continuerà a sentire l'audio associato alle immagini visualizzate nell'area superiore sinistra del multiscreen, anche se questo pulsante scomparirà.
- Quando un altro utente sta trasmettendo l'audio alla stessa telecamera, questo pulsante si trasformerà in  (Il pulsante si renderà non disponibile.) e non si potrà sentire l'audio. (A seconda del modello utilizzato si sentirà l'audio anche quando si sta trasmettendo l'audio. Far riferimento a "Lista delle funzioni disponibili per ciascun dispositivo compatibile" (PDF) in dotazione.)

 **[Trasmissione dell'audio]:** Cliccare questo pulsante per attivare/disattivare la trasmissione dell'audio (dal PC alla telecamera). Quando è visualizzato , non verrà sentito l'audio.

Note:







- Non si può cambiare il livello del volume della trasmissione dell'audio. (A seconda della telecamera utilizzata, il livello del volume della trasmissione dell'audio può essere regolato configurando le impostazioni della telecamera.)
- Durante la visualizzazione di immagini su un multiscreen, l'audio verrà trasmesso alla telecamera sorgente delle immagini visualizzate nell'area superiore sinistra del multiscreen. Quando viene selezionata un'altra area, l'audio continuerà ad essere trasmesso alla telecamera sorgente delle immagini visualizzate nell'area superiore sinistra, anche se questo pulsante scomparirà.
- Quando un altro utente sta trasmettendo l'audio alla stessa telecamera, questo pulsante si trasformerà in  (Il pulsante si renderà non disponibile.) e non si potrà sentire l'audio.
- È possibile trasmettere l'audio fino ad un massimo di 5 minuti per trasmissione. Passati 5 minuti, la ricezione dell'audio verrà attivata automaticamente. Per trasmettere nuovamente l'audio, cliccare il pulsante [Trasmissione dell'audio].

⑥ [LIVE]/ [PLAY]/ [SD PLAY]

Verrà indicato il tipo (in diretta/in riproduzione/ riproduzione di dati sulla memoria SD) delle immagini attualmente visualizzate.

 [Step 1] -  [Step 7]

Indica la velocità di riproduzione.

-  [Step 1]: Velocità di riproduzione normale
-  [Step 2]: Velocità di riproduzione x4 circa
-  [Step 3]: Velocità di riproduzione x8 circa
-  [Step 4]: Velocità di riproduzione x16 circa
-  [Step 5]: Velocità di riproduzione x32 circa
-  [Step 6]: Velocità di riproduzione x48 circa
-  [Step 7]: Velocità di riproduzione x96 circa

⑦  /  **Indicatore [REC]**

Questo indicatore si accenderà di colore rosso quando è in esecuzione la registrazione delle immagini attualmente selezionate.



⑧  [COPY] /  [DELETE]

 [COPY]: Indica che si sta eseguendo la copiatura di dati di immagine.

 [DELETE]: Indica che si sta eseguendo la cancellazione di dati di immagine.

⑨ **Ora e data**

Durante la visualizzazione di immagini in diretta, verranno visualizzate l'ora e la data del registratore selezionato. L'ora e la data non verranno visualizzate quando si stanno visualizzando le immagini direttamente dalla telecamera o quando si stanno visualizzando le immagini da una telecamera che non è registrata nel registratore. Durante la visualizzazione di immagini registrate, verranno visualizzate l'ora e la data della registrazione.

Quando è selezionato "24ore" per "Formato dell'orario" (☞ manuale per la configurazione (PDF)), le indicazioni  /  non verranno visualizzate.

L'ora e la data saranno seguite da un asterisco "*" quando è applicata l'ora legale.

Pannello delle funzioni

Quanto segue è disponibile utilizzando il pannello delle funzioni situato nella parte sinistra della finestra operativa.

- Visualizzazione della struttura ad albero dei dispositivi (le icone dei dispositivi collegati in una struttura ad albero) e visualizzazione delle immagini cliccando l'icona della telecamera desiderata
- Visualizzazione del gruppo
- Visualizzazione della sequenza
- Riproduzione veloce
- Ricerca
- Download
- Visualizzazione del registro degli allarmi
- Visualizzazione del registro degli errori del dispositivo
- Visualizzazione del registro degli errori di rete

Quando si clicca una delle barre delle funzioni, si aprirà il rispettivo pannello delle funzioni. (È impossibile aprire simultaneamente due o più pannelli.)

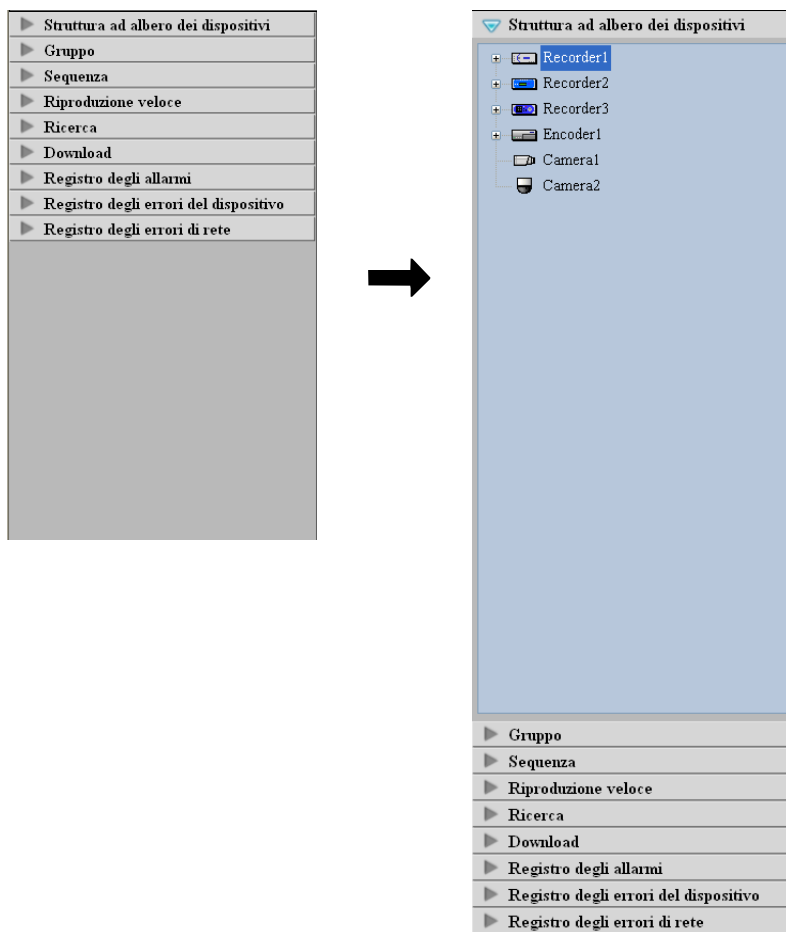

Nota:

Far riferimento a quanto segue per le descrizioni di come utilizzare ciascun pannello delle funzioni.

Pannello "Struttura ad albero dei dispositivi"	Conferma dei dispositivi registrati (☞ pagina 38)
Pannello "Gruppo"	Visualizzazione delle immagini dalle telecamere registrate come gruppo (visualizzazione del gruppo) (☞ pagina 42)
Pannello "Sequenza"	Visualizzazione sequenziale delle immagini dalle telecamere registrate come gruppo (visualizzazione della sequenza) (☞ pagina 43)
Pannello "Riproduzione veloce"	Riproduzione di immagini utilizzando il pannello "Riproduzione veloce" (☞ pagina 53)
Pannello "Ricerca"	Riproduzione di immagini registrate utilizzando il pannello "Ricerca" (☞ pagina 60)
Pannello "Download"	Download di immagini registrate (☞ pagina 61)
Pannello "Registro degli allarmi"	Pannello del registro degli allarmi (☞ pagina 81)
Pannello "Registro degli errori del dispositivo"	Pannello del registro degli errori del dispositivo (☞ pagina 82)
Pannello "Registro degli errori di rete"	Pannello del registro degli errori di rete (☞ pagina 82)

Layout della finestra operativa

È possibile nascondere il pannello operativo ed il pannello delle funzioni della finestra operativa come segue. Far riferimento alla sezione "Barra del menu" (☞ pagina 20) per ulteriori informazioni.

■ Con il pannello operativo ed il pannello delle funzioni

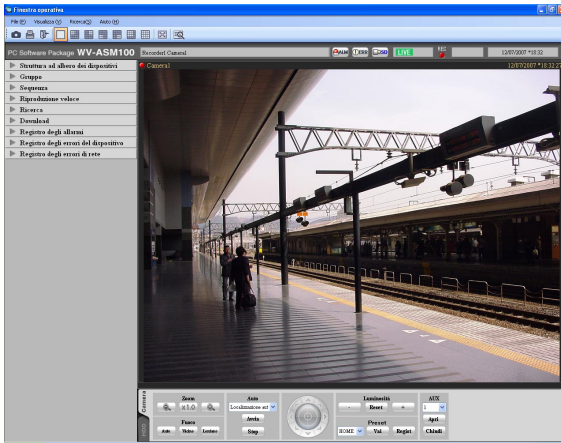

■ Senza il pannello operativo

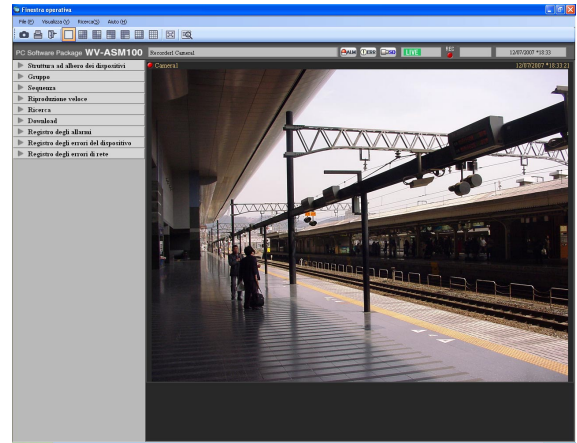

■ Senza il pannello delle funzioni

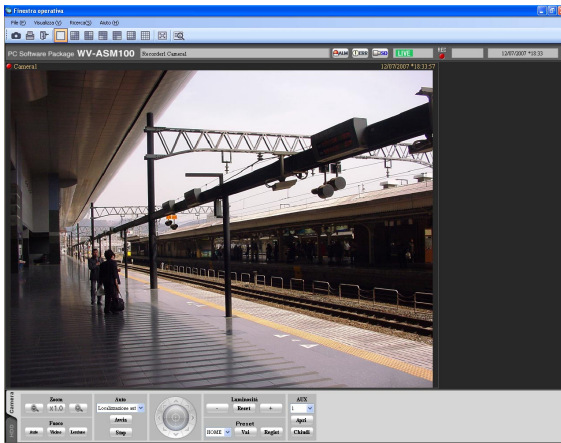

■ Senza il pannello operativo ed il pannello delle funzioni

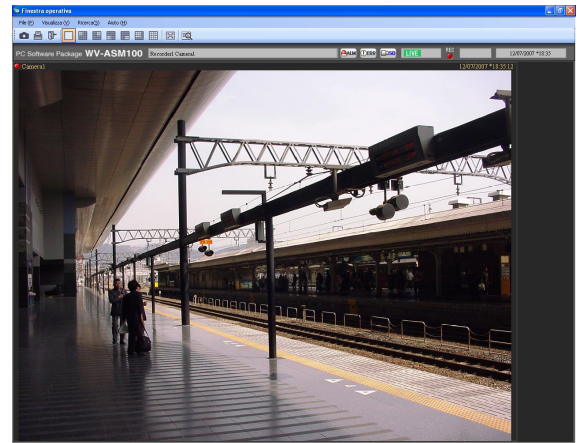

Menu a comparsa

Quando si clicca con il pulsante destro del mouse sull'area di visualizzazione delle immagini, verrà visualizzato il menu a comparsa. (La selezione dal menu a comparsa visualizzato è disponibile soltanto quando si clicca con il pulsante destro del mouse su una schermata singola.)

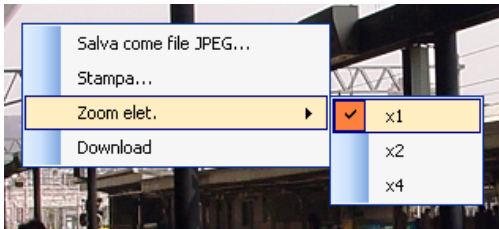

■ Salva come file JPEG...

Selezionarlo per salvare l'immagine attualmente visualizzata come file JPEG.

Nota:

"Salva come file JPEG..." non verrà visualizzato sul menu a comparsa quando all'utente non è consentito il salvataggio di un'immagine come file JPEG dal livello dell'utente determinato dall'amministratore.

Far riferimento alla sezione "Riguardo all'impostazione del livello dell'utente" (☞ pagina 16) per ulteriori informazioni riguardo al livello dell'utente.

■ Stampa...

Selezionarlo per stampare l'immagine attualmente visualizzata.

Nota:

Selezionarlo per stampare l'immagine attualmente visualizzata.

"Stampa..." non verrà visualizzato sul menu a comparsa quando all'utente non è consentita la stampa di immagini dal livello dell'utente determinato dall'amministratore.

Far riferimento alla sezione "Riguardo all'impostazione del livello dell'utente" (☞ pagina 16) per ulteriori informazioni riguardo al livello dell'utente.

■ Zoom elet.

Selezionarlo per ingrandire l'immagine attualmente visualizzata. Sono disponibili "x1", "x2" e "x4".

■ Download

Selezionarlo per aprire il pannello "Download". Nel pannello "Download" aperto verranno visualizzate le informazioni (titolo del registratore/titolo della telecamera/ora e data) dell'immagine registrata attualmente in riproduzione.

Note:

- "Download" non verrà visualizzato sul menu a comparsa quando all'utente non è consentito il download di immagini registrate dal livello dell'utente determinato dall'amministratore. Far riferimento alla sezione "Riguardo all'impostazione del livello dell'utente" (☞ pagina 16) per ulteriori informazioni riguardo al livello dell'utente.
- Durante la visualizzazione di immagini in diretta, è impossibile selezionare "Download" sul menu a comparsa.

Area di visualizzazione delle informazioni

Le informazioni delle immagini attualmente visualizzate, quali ora e data, titolo della telecamera e stato di registrazione, verranno visualizzate in questa area.



① Indicatore REC

Questo indicatore si accenderà quando è in esecuzione la registrazione delle immagini attualmente selezionate.

② Titolo della telecamera

Verrà visualizzato il titolo della telecamera come sorgente delle immagini attualmente visualizzate.

③ Ora e data

Verranno visualizzate l'ora e la data. L'ora e la data non verranno visualizzate quando si stanno visualizzando le immagini direttamente dalla telecamera o quando si stanno visualizzando le immagini da una telecamera che non è registrata nel registratore. L'ora e la data saranno seguite da un asterisco "*" quando è applicata l'ora legale.

Pannello di controllo della telecamera

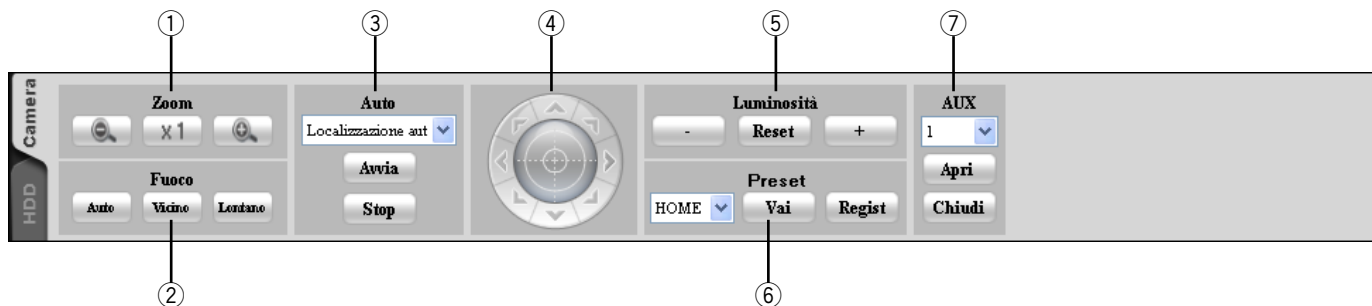

Note:

- Le operazioni sul pannello di controllo della telecamera funzionano soltanto per la telecamera corrispondente all'immagine selezionata.
- Il pannello di controllo della telecamera non verrà visualizzato quando all'utente non è consentito il controllo delle telecamere dal livello dell'utente determinato dall'amministratore.

Importante:

Controllare se ciascuna funzione compatibile con i dispositivi utilizzati.

Far riferimento a "Lista delle funzioni disponibili per ciascun dispositivo compatibile" per ulteriori informazioni.

① Zoom

Lo zoom può essere regolato cliccando il pulsante [-] (wide) o il pulsante [+] (tele). Quando si clicca il pulsante [x1], il rapporto di zoom verrà ripristinato.

Nota:

Lo zoom è disponibile utilizzando la rotellina sul mouse.

② Fuoco

La funzione della messa a fuoco automatica può essere eseguita cliccando il pulsante [Automatico]. La messa a fuoco può essere regolata manualmente cliccando il pulsante [Vicino] o il pulsante [Lontano].

③ Auto

Selezionare la funzione automatica dalle seguenti.

Localizzazione auto: La telecamera localizza automaticamente il movimento del soggetto visualizzato nell'area di visualizzazione delle immagini.

Pan automatico: La telecamera si sposta automaticamente dal punto d'inizio al punto di fine impostati anticipatamente.

Sequenza presel.: La telecamera si sposta automaticamente nelle posizioni preselezionate nell'ordine crescente dei numeri delle posizioni preselezionate.

Ordina: La telecamera si sposta automaticamente nella posizione preselezionata più vicina rispetto alla posizione attuale.

Perlustr: La telecamera traccia automaticamente il percorso impostato anticipatamente.

Quando si clicca il pulsante [Avvia], verrà avviata la funzione automatica selezionata.

Quando si clicca il pulsante [Stop], verrà interrotta la funzione automatica selezionata.

Nota:

Le funzioni automatiche sono disponibili soltanto quando la telecamera utilizzata è dotata di queste funzioni. Far riferimento al manuale di istruzioni della telecamera utilizzata per ulteriori informazioni circa la funzione automatica della telecamera.

④ Quadro di controllo

Cliccando i pulsanti attorno al quadro di controllo si può spostare una telecamera (eseguire il brandeggio orizzontale/verticale) nella direzione cliccata. Cliccando all'interno del quadro di controllo si può inoltre regolare la posizione verticale/orizzontale (brandeggio orizzontale/verticale) delle immagini in diretta visualizzate. La velocità del brandeggio orizzontale/verticale sarà maggiore più il punto cliccato si allontana dal punto centrale del quadro di controllo.

Note:

- Brandeggio orizzontale e verticale sono disponibili soltanto quando la telecamera utilizzata è una telecamera PTZ.
 - Cliccando un punto sull'area di visualizzazione delle immagini si può spostare una telecamera (eseguire il brandeggio orizzontale/verticale) nella direzione cliccata.
-

⑤ Luminosità

La luminosità può essere regolata cliccando il pulsante [-] (più scuro) o il pulsante [+] (più chiaro). Cliccando il pulsante [Reset] è possibile ripristinare la luminosità impostata.

⑥ Preset

Selezionare un numero di preselezione dai seguenti.

HOME/1 - 256

Cliccare il pulsante [Vai] dopo aver selezionato un numero di preselezione. La telecamera si sposterà nella posizione preselezionata selezionata.

Quando si clicca il pulsante [Regist] dopo aver selezionato un numero di preselezione, la posizione attuale verrà registrata come posizione preselezionata del numero di posizione preselezionata selezionato.

Note:

- La funzione della posizione preselezionata è disponibile soltanto quando la telecamera utilizzata è una telecamera PTZ.
 - È impossibile registrare una posizione quando è selezionato "HOME" per il numero della posizione preselezionata.
 - È possibile registrare la posizione preselezionata soltanto quando all'utente è consentito il controllo delle telecamere dal livello dell'utente determinato dall'amministratore.
Far riferimento alla sezione "Riguardo all'impostazione del livello dell'utente" (☞ pagina 16) per ulteriori informazioni riguardo al livello dell'utente.
 - Far riferimento al manuale di istruzioni del registratore e della telecamera utilizzati per ulteriori informazioni circa i numeri delle posizioni preselezionate disponibili.
-

⑦ AUX

Selezionare un connettore AUX OUT dai seguenti.
1/2/3

Quando si clicca il pulsante [Apri], il connettore AUX OUT selezionato verrà aperto.

Quando si clicca il pulsante [Chiudi], il connettore AUX OUT selezionato verrà chiuso.

Pannello di controllo della riproduzione

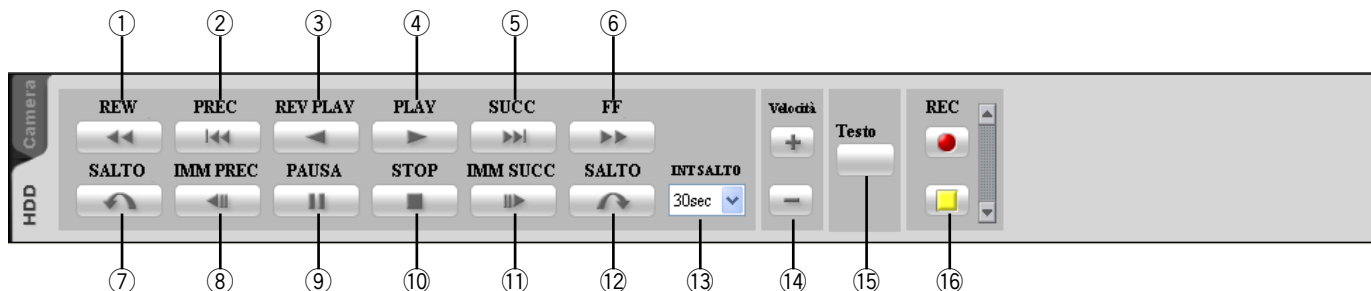

Note:

- Il pannello di controllo della riproduzione non verrà visualizzato quando all'utente non è consentita la riproduzione di immagini registrate dal livello dell'utente determinato dall'amministratore. Far riferimento alla sezione "Riguardo all'impostazione del livello dell'utente" (☞ pagina 16) per ulteriori informazioni riguardo al livello dell'utente.
- Il pannello di controllo della riproduzione non verrà visualizzato quando si visualizzano immagini da una telecamera che non è registrata nel registratore.
- Quando si visualizzano le immagini su un multiscreen, le immagini visualizzate in tutte le aree del multiscreen verranno controllate simultaneamente utilizzando il pannello di controllo della riproduzione.

Importante:

Controllare se ciascuna funzione compatibile con i dispositivi utilizzati.

Far riferimento a "Lista delle funzioni disponibili per ciascun dispositivo compatibile" per ulteriori informazioni.

① Pulsante [REW]

Verrà eseguita la riproduzione al contrario veloce. La velocità di riproduzione per la riproduzione al contrario veloce verrà modificata nell'ordine seguente ogni volta che viene cliccato questo pulsante: Step2 (x4 circa) → Step3 (x8 circa) → Step4 (x16 circa) → Step5 (x32 circa) → Step6 (x48 circa) → Step7 (x96 circa)

② Pulsante [PREC]

La riproduzione comincerà dopo il salto alla precedente immagine registrata.

③ Pulsante [REV PLAY]

Verrà eseguita la riproduzione al contrario di un'immagine registrata. Quando viene cliccato questo pulsante durante la riproduzione veloce o la riproduzione al contrario veloce, comincerà la riproduzione al contrario a velocità normale.

Nota:

Quando si riproducono immagini MPEG-4, alcuni fotogrammi delle immagini registrate possono non essere visualizzati. La riproduzione al contrario verrà eseguita con l'intervallo di rinfresco impostato sulla telecamera.

④ Pulsante [PLAY]

Verrà eseguita la riproduzione di un'immagine registrata. Quando viene cliccato questo pulsante durante la riproduzione veloce o la riproduzione al contrario veloce, comincerà la riproduzione a velocità normale.

⑤ Pulsante [SUCC]

La riproduzione comincerà dopo il salto alla successiva immagine registrata. Quando viene cliccato questo pulsante durante la riproduzione dell'immagine registrata più recente, continuerà la riproduzione attuale.

⑥ **Pulsante [FF]**

Verrà eseguita la riproduzione veloce.
La velocità di riproduzione per la riproduzione veloce verrà modificata nell'ordine seguente ogni volta che viene cliccato questo pulsante:
Step2 (x4 circa) → Step3 (x8 circa) →
Step4 (x16 circa) → Step5 (x32 circa) →
Step6 (x48 circa) → Step7 (x96 circa)

⑦ **Pulsante [SALTO]**

La riproduzione comincerà dopo il salto all'indietro al punto corrispondente all'intervallo di tempo impostato.

Note:

- Questo pulsante non funzionerà quando il punto di riproduzione è al punto di inizio o al punto di fine delle immagini registrate.
- Questo pulsante può talvolta non funzionare quando l'ora e la data delle immagini registrate sono vicine al momento di passaggio all'ora legale.
- Quando si clicca questo pulsante durante la riproduzione di immagini MPEG-4, il punto a cui si salta può essere successivo di alcuni secondi rispetto al punto a cui saltare con l'intervallo di tempo selezionato.

⑧ **Pulsante [IMM PREC]**

Quando questo pulsante viene cliccato durante la messa in pausa, verrà visualizzato il fotogramma precedente.

Nota:

Quando si riproducono immagini MPEG-4, alcuni fotogrammi delle immagini registrate possono non essere visualizzati. La riproduzione al contrario fotogramma per fotogramma verrà eseguita con l'intervallo di rinfresco impostato sulla telecamera.

⑨ **Pulsante [PAUSA]**

Quando questo pulsante viene cliccato durante la riproduzione, la riproduzione verrà interrotta.
Quando questo pulsante viene cliccato durante la messa in pausa, la riproduzione verrà ripresa.

⑩ **Pulsante [STOP]**

La riproduzione verrà interrotta e verranno visualizzate le immagini in diretta.

⑪ **Pulsante [IMM SUCC]**

Quando questo pulsante viene cliccato durante la messa in pausa, verrà visualizzato il fotogramma successivo.

⑫ **Pulsante [SALTO]**

La riproduzione comincerà dopo il salto in avanti al punto corrispondente all'intervallo di tempo impostato.

Note:

- Questo pulsante non funzionerà quando il punto di riproduzione è al punto di inizio o al punto di fine delle immagini registrate.
- Questo pulsante può talvolta non funzionare quando l'ora e la data delle immagini registrate sono vicine al momento di passaggio all'ora legale.
- Quando si clicca questo pulsante durante la riproduzione di immagini MPEG-4, il punto a cui si salta può essere successivo di alcuni secondi rispetto al punto a cui saltare con l'intervallo di tempo selezionato.

⑬ **INT SALTO**

Selezionare un intervallo di tempo da saltare dai seguenti.
30sec/1min/5min/10min/30min/60min

⑭ **Velocità**

Cliccare il pulsante [-] o il pulsante [+] durante la visualizzazione della riproduzione di immagini registrate sul WJ-HD300 su una singola schermata per regolare gli intervalli di rinfresco delle immagini delle immagini riprodotte.
Quando si clicca il pulsante [-], gli intervalli di rinfresco delle immagini si allungheranno. Quando si clicca il pulsante [+], gli intervalli di rinfresco delle immagini si accorceranno.

⑮ **Pulsante [Testo]**

Quando si riproducono immagini registrate su una singola schermata, possono essere aggiunte informazioni di testo. Quando questo pulsante viene cliccato durante la messa in pausa della riproduzione, verrà visualizzata la finestra "Modifica testo". Far riferimento a pagina 67 per ulteriori informazioni circa la finestra "Modifica testo".

⑯ **Pulsante [REC START]/[REC STOP]**

Verrà avviata o interrotta la registrazione manuale.

Finestra di ricerca

Quando si seleziona "Ricerca(S)..." da "Ricerca(S)" sulla barra del menu oppure viene cliccata l'icona [Ricerca] sulla barra degli strumenti, verrà aperta un'altra finestra e verrà visualizzata la finestra "Ricerca". Ricercare le immagini registrate desiderate sul registratore designando le condizioni di ricerca sulla finestra "Ricerca".

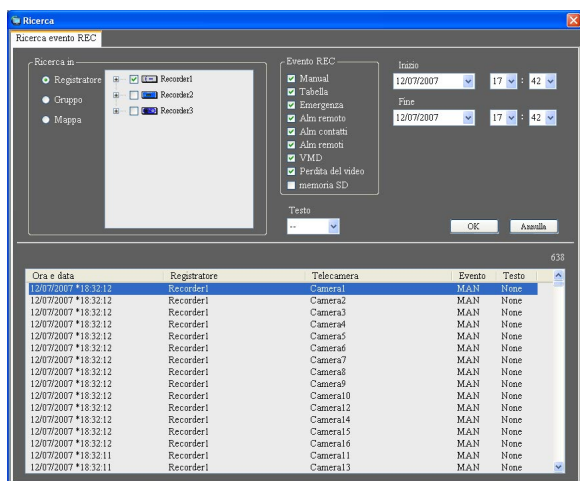

■ Ricerca in

Selezionare l'obiettivo della ricerca dai seguenti.

Registratore: Selezionare i registratori su cui effettuare la ricerca. Quando si seleziona "Registratore", i registratori verranno visualizzati nella struttura ad albero. Selezionare i registratori e le telecamere su cui effettuare la ricerca mettendo un segno di verifica nella casella di opzione.

Gruppo: Selezionare i gruppi su cui effettuare la ricerca. Quando è selezionato "Gruppo", verrà visualizzata la lista dei gruppi. Selezionare i gruppi su cui effettuare la ricerca mettendo un segno di verifica nella casella di opzione.

Mappa: Selezionare le mappe su cui effettuare la ricerca. Quando è selezionato "Mappa", verrà visualizzata la lista delle mappe. Selezionare le mappe su cui effettuare la ricerca mettendo un segno di verifica nella casella di opzione.

■ Evento REC

Selezionare il tipo dell'evento di registrazione da ricercare.

Manuale: Selezionare per ricercare le immagini registrate mediante la registrazione manuale.

Tabella: Selezionare per ricercare le immagini registrate mediante la registrazione programmata.

Emergenza: Selezionare per ricercare le immagini registrate mediante la registrazione d'emergenza.

Alm remoto: Selezionare per ricercare le immagini registrate al verificarsi di un allarme della posizione.

Alm contatti: Selezionare per ricercare le immagini registrate al verificarsi di un allarme del terminale.

Alm remoti: Selezionare per ricercare le immagini registrate al verificarsi di un allarme di comando.

VMD: Selezionare per ricercare le immagini registrate alla rivelazione di movimento video.

Perdita del video: Selezionare per ricercare le immagini registrate alla perdita del segnale video.

memoria SD: Selezionare per ricercare i dati sulla memoria SD.

Nota:

Soltanto per "Memoria SD" non è possibile la selezione contemporanea con altri tipi di evento di registrazione. Per ricercare i dati sulla memoria SD, selezionare soltanto "Memoria SD".

■ Testo

È possibile ricercare soltanto le immagini registrate con o senza informazioni di testo.

Selezionare "Added" o "None".

Quando viene selezionato "--", le immagini verranno ricercate indipendentemente dalla presenza o assenza delle informazioni di testo.

■ Inizio

Selezionare l'orario di inizio da "Jan/01/2005" a "Dec/31/2034". Selezionare un numero per l'ora da "AM12" a "PM11". Selezionare un numero per i minuti da "00" a "59".

■ Fine

Selezionare l'orario di fine da "Jan/01/2005" a "Dec/31/2034". Selezionare un numero per l'ora da "AM12" a "PM11". Selezionare un numero per i minuti da "00" a "59".

Nota:

Quando il software utilizzato è specifico per l'Europa, selezionare l'orario di inizio e l'orario di fine dai seguenti.

Data: Tra "01/01/2005" e "31/12/2034"

Ora: Tra "0" e "23"

Minuti: Tra "00" e "59" (intervalli di 1 minuto)

■ Pulsante [OK]

Cliccare questo pulsante per avviare la ricerca.

■ Pulsante [Annulla]

Cliccare questo pulsante per annullare le condizioni di ricerca impostate e chiudere la finestra "Ricerca".

■ Numero dei risultati della ricerca

Verrà visualizzato il numero dei risultati della ricerca.

■ Lista dei risultati della ricerca

Il risultato della ricerca verrà visualizzato sotto forma di lista. Quando si clicca su un risultato, si chiuderà la finestra "Ricerca" e l'immagine selezionata verrà visualizzata su una singola schermata.

Quando viene avviata la riproduzione del risultato selezionato, le descrizioni del risultato selezionato verranno visualizzate nel pannello di ricerca della finestra operativa.

Nota:

Non verrà visualizzata nessuna immagine quando il numero dei risultati della ricerca è "0".

Notifica dell'allarme/errore

Quando si verifica un allarme o un errore verrà visualizzata una finestra a comparsa (finestra di notifica).



■ Notifica di allarme

Notifica il verificarsi di un allarme.



■ Notifica di errore

Notifica il verificarsi di un errore del registratore o il verificarsi di un errore di rete.

Linee generali della funzione multi-monitor

È disponibile la funzione multi-monitor che utilizza fino a 3 monitor del PC e rende possibile la visualizzazione in simultanea della finestra operativa, della finestra live e della finestra della mappa.

Importante:

Per utilizzare la funzione multi-monitor, è necessario installare una scheda video supplementare sul PC utilizzato. Far riferimento al manuale per la configurazione (PDF) per ulteriori informazioni riguardo alle schede video compatibili con questo software.

Nota:

La disponibilità della finestra live può essere determinata sul software di configurazione. Far riferimento al manuale per la configurazione (PDF) per ulteriori informazioni.

I seguenti sono esempi di quando si utilizza la funzione multi-monitor.

■ 1 monitor del PC (Non si utilizza la finestra live)



Quando si utilizza un singolo monitor del PC, è appropriato eseguire operazioni con la finestra operativa e la finestra della mappa senza utilizzare la finestra live.

■ 2 monitor del PC (Si utilizza la finestra live)



<Quando si utilizzano due monitor del PC>

È appropriato per eseguire operazioni durante la visualizzazione della finestra operativa e della finestra della mappa su uno dei due monitor del PC e della finestra live sull'altro monitor del PC.

■ 3 monitor del PC (Si utilizza la finestra live)



<Quando si utilizzano tre monitor del PC>

È appropriato per eseguire operazioni durante la visualizzazione della finestra operativa, della finestra live e della finestra della mappa su ciascuno dei tre monitor del PC.

Finestra live

Quanto segue sono le descrizioni riguardanti ciascun elemento visualizzato sulla finestra live.

Area di visualizzazione delle informazioni del gruppo

Area di visualizzazione delle immagini in diretta

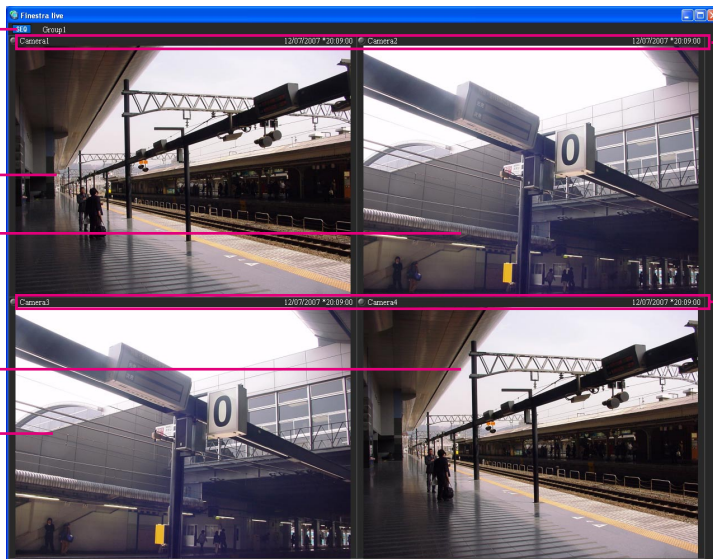

Area di visualizzazione delle informazioni della telecamera

■ Area di visualizzazione delle informazioni del gruppo

Verrà visualizzato lo stato della sequenza e il titolo del gruppo. Far riferimento alla seguente sezione "Area di visualizzazione delle informazioni del gruppo" per ulteriori informazioni.

■ Area di visualizzazione delle informazioni della telecamera

Verranno visualizzati lo stato di registrazione, il verificarsi dell'allarme e il titolo della telecamera. Far riferimento alla seguente sezione "Area di visualizzazione delle informazioni della telecamera" per ulteriori informazioni.

■ Area di visualizzazione delle immagini in diretta

Verranno visualizzate le immagini in diretta mediante la visualizzazione del gruppo o mediante la visualizzazione della sequenza. È inoltre possibile visualizzare automaticamente le immagini in diretta dalla telecamera nella quale si è verificato un allarme. Far riferimento al manuale per la configurazione (PDF) per come configurare l'impostazione.

Area di visualizzazione delle informazioni del gruppo

Nota:

Quando l'impostazione è configurata per la visualizzazione automatica delle immagini in diretta dalla telecamera nella quale si è verificato un allarme, l'area di visualizzazione delle informazioni del gruppo non verrà visualizzata durante la visualizzazione delle immagini in diretta da questa telecamera.



■ [SEQ]

Indica che si sta attualmente eseguendo la visualizzazione della sequenza. Quando la visualizzazione della sequenza è in esecuzione, verrà visualizzata l'indicazione **SEQ**. Quando la visualizzazione della sequenza è in pausa, verrà visualizzata l'indicazione **SEQ**. Questa indicazione non verrà visualizzata mentre è in esecuzione la visualizzazione del gruppo.

■ Titolo del gruppo

Verrà visualizzato il titolo del gruppo.

Area di visualizzazione delle informazioni della telecamera



- ① Indicatore REC/indicatore dell'allarme**
Questo indicatore si accenderà quando è in esecuzione la registrazione delle immagini attualmente visualizzate. Quando l'impostazione è configurata per la visualizzazione automatica delle immagini in diretta dalla telecamera nella quale si è verificato un allarme, l'indicatore REC si trasformerà nell'indicatore dell'allarme .
- ② Titolo della telecamera**
Verrà visualizzato il titolo della telecamera.

- ③ Ora e data**
Verranno visualizzate l'ora e la data. Quando questo software è configurato in modo che al verificarsi di un allarme vengano visualizzate le immagini in diretta direttamente dalla telecamera nella quale si è verificato l'allarme, verranno visualizzate le descrizioni dell'allarme al posto dell'ora e della data. L'ora e la data saranno seguite da un asterisco "*" quando è applicata l'ora legale.

Menu a comparsa

Quando si clicca con il pulsante destro del mouse sull'area di visualizzazione delle immagini, verrà visualizzato il menu a comparsa. Esistono i due tipi di menu a comparsa seguenti.

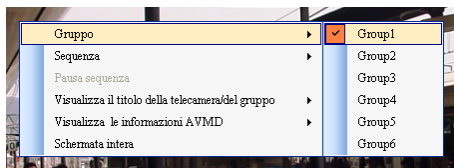

Durante la visualizzazione del gruppo o la visualizzazione della sequenza

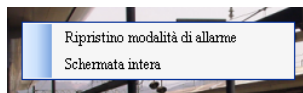

Durante la visualizzazione delle immagini in diretta al verificarsi di un allarme

■ Gruppo

Selezionare un gruppo da visualizzare nell'area di visualizzazione delle immagini in diretta dal sottomenu.

■ Sequenza

Selezionare una sequenza da visualizzare nell'area di visualizzazione delle immagini in diretta dal sottomenu.

■ Pausa sequenza/Riprendi sequenza

Selezionare per mettere in pausa o riprendere la visualizzazione della sequenza. "Pausa sequenza" è disponibile durante la visualizzazione della sequenza e "Riprendi sequenza" è disponibile durante la messa in pausa della visualizzazione della sequenza. Questi menu non verranno visualizzati mentre è in esecuzione la visualizzazione del gruppo.

■ Visualizza il titolo della telecamera/del gruppo

È possibile visualizzare/nascondere l'area di visualizzazione delle informazioni del gruppo e l'area di visualizzazione delle informazioni della telecamera selezionando "Titolo del gruppo" o "Titolo della telecamera" dal sottomenu.

■ Visualizza le informazioni AVMD

È possibile visualizzare/nascondere il bordo della cornice e la traccia selezionando "Visualizza il bordo della cornice." o "Visualizza la traccia" dal sottomenu.

Note:

- Soltanto i modelli compatibili con l'AVMD possono visualizzare le informazioni AVMD. Far riferimento a "Lista delle funzioni disponibili per ciascun dispositivo compatibile" (PDF) in dotazione.

- Le informazioni AVMD possono essere visualizzate soltanto durante la visualizzazione di immagini in diretta su una singola schermata.
- Le informazioni AVMD non saranno visualizzate durante la visualizzazione di immagini in diretta (MPEG-4) tramite un registratore.

■ **Ripristino modalità di allarme**
Verrà ripristinato lo stato di allarme.

■ **Schermata intera**
La finestra live verrà visualizzata su una schermata intera.

Finestra della mappa

Quanto segue sono le descrizioni riguardanti ciascun elemento visualizzato sulla finestra della mappa.

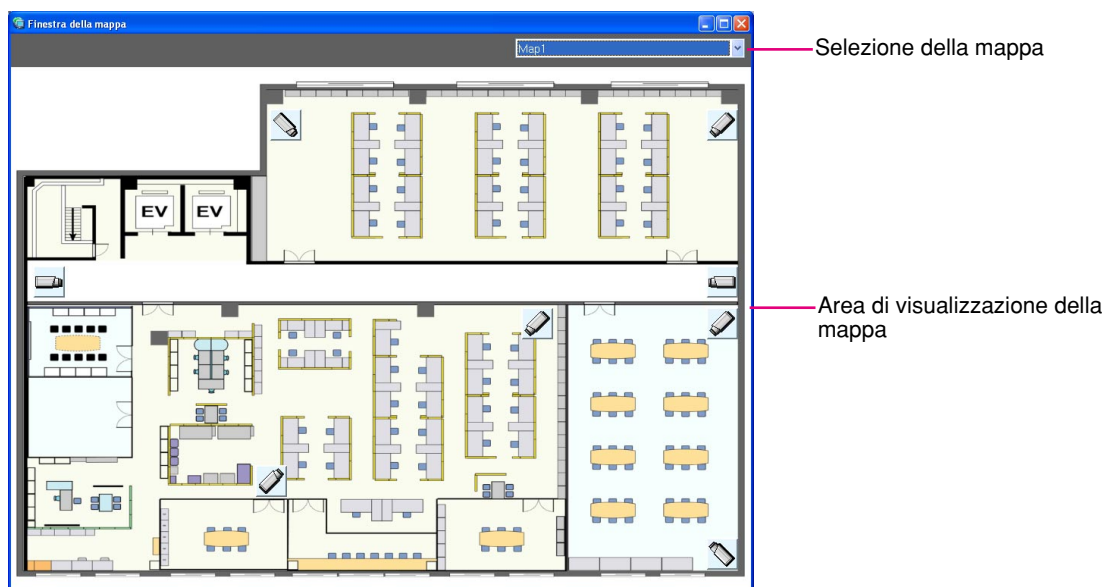

■ Selezione della mappa

Selezionare una mappa.

■ Area di visualizzazione della mappa

Verrà visualizzata la mappa selezionata. Le icone della telecamera e le icone della mappa verranno visualizzate sulla mappa.

Menu a comparsa

Quando si clicca con il pulsante destro del mouse sull'icona della telecamera visualizzata sulla mappa, verrà visualizzato il menu a comparsa.

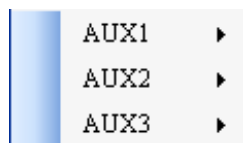

■ AUX1

Dal sottomenu del menu a comparsa visualizzato, è possibile selezionare "Apri" o "Chiudi" per un dispositivo collegato al connettore AUX1.

■ AUX2

Dal sottomenu del menu a comparsa visualizzato, è possibile selezionare "Apri" o "Chiudi" per un dispositivo collegato al connettore AUX2.

■ AUX3

Dal sottomenu del menu a comparsa visualizzato, è possibile selezionare "Apri" o "Chiudi" per un dispositivo collegato al connettore AUX3.

Monitoraggio di immagini in diretta

Su questo software si possono visualizzare simultaneamente le immagini in diretta da un massimo di 16 telecamere. È possibile visualizzare le immagini in diretta non solo dalle telecamere collegate allo stesso registratore bensì anche dalle telecamere collegate a registratori diversi. È inoltre possibile visualizzare direttamente le immagini in diretta dalle telecamere e non attraverso il registratore. È possibile visualizzare le immagini in diretta da codificatori e telecamere che non sono registrati nel registratore.

Importante:

- Far riferimento alla sezione "Dispositivi compatibili" (☞ pagina 5) per ulteriori informazioni sui modelli e le versioni dei dispositivi compatibili con questo software.
- L'ora e la data non verranno visualizzate né nella barra di stato né nell'area di visualizzazione delle informazioni quando si stanno visualizzando le immagini direttamente dalla telecamera o quando si stanno visualizzando le immagini da una telecamera che non è registrata nel registratore.

Note:

- La velocità di caricamento dell'immagine può rallentare quando il carico da elaborare è troppo elevato per i dispositivi o per il PC (come nel caso in cui sono collegate molte telecamere, quando si visualizzano immagini in diretta da molte telecamere, etc.) o quando il traffico di rete è pesante.
- Quando si utilizza la finestra live, si possono visualizzare simultaneamente le immagini da un massimo di 20 telecamere. Far riferimento alla sezione "Esecuzione di operazioni utilizzando la funzione multi-monitor" (☞ pagina 47) per ulteriori informazioni.

Conferma dei dispositivi registrati

Si possono confermare i dispositivi registrati in questo software come segue.

Passaggio 1

Cliccare la barra "Struttura ad albero dei dispositivi" sul pannello delle funzioni.

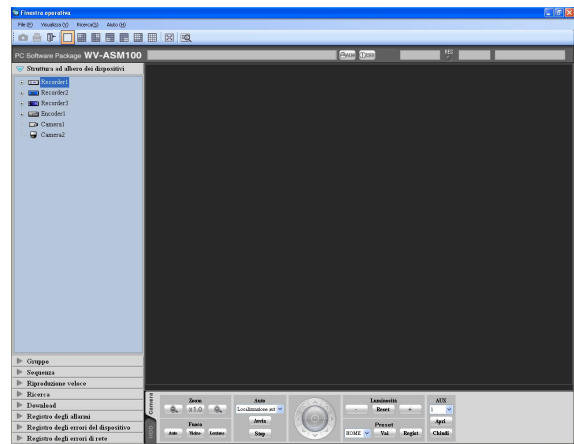
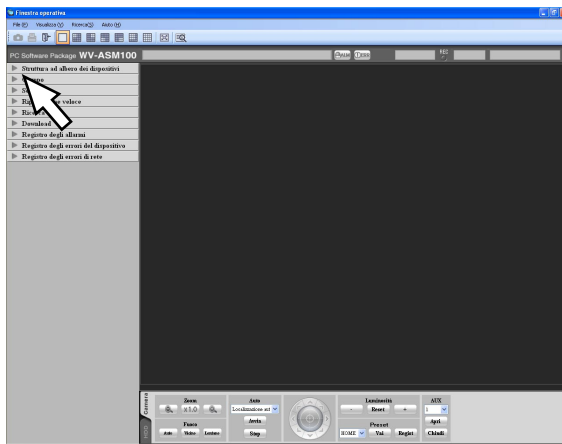

→ Verrà visualizzato il pannello "Struttura ad albero dei dispositivi". I dispositivi registrati verranno visualizzati nella struttura ad albero. Se non è registrato nessun dispositivo, non verrà visualizzato nessun dispositivo. Soltanto un amministratore può registrare i dispositivi. Far riferimento al manuale per la configurazione (PDF) per ulteriori informazioni.

Passaggio 2

Cliccare due volte sull'icona del registratore o sull'icona del codificatore, oppure cliccare il segno [+] accanto all'icona di ciascun dispositivo.

→ Verranno visualizzate le icone delle telecamere registrate nel registratore o nel codificatore.

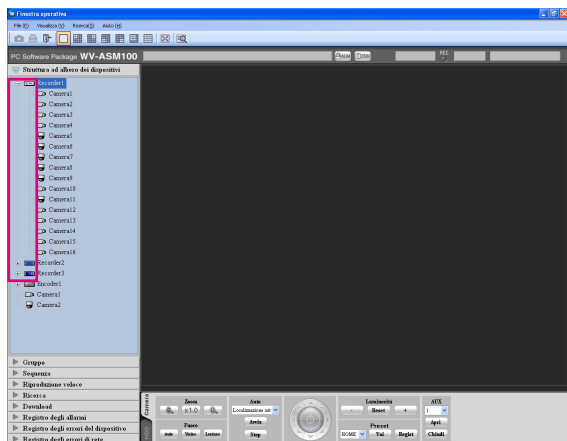

Nota:

Far riferimento al manuale per la configurazione (PDF) per come registrare i dispositivi.

Icone nella struttura ad albero dei dispositivi

Le seguenti sono le descrizioni delle icone visualizzate nella struttura ad albero dei dispositivi.

Icona	Descrizione
	WJ-ND300 (online)
	WJ-ND200 (online)
	Serie WJ-HD300 (online)
	Codificatore (online)
	Telecamera PTZ (online)*1
	Telecamera fissa (online)*1
	Registratore (offline)
	Codificatore (offline)
	Telecamera (offline) Quando si clicca l'icona / , l'icona si trasformerà in / .

*1 Talvolta non è possibile visualizzare immagini in diretta anche quando l'icona della telecamera indica che è online. In questo caso, le seguenti sono le cause possibili.

- La funzione di notifica del protocollo di allarme Panasonic non è attiva sul registratore, sul codificatore e/o questo software.
- Si sta attualmente configurando il registratore utilizzando "HDD DISK MENU", oppure si sta eseguendo la registrazione sulla scheda di memoria SD.

Monitoraggio delle immagini su una schermata intera

Passaggio 1

Visualizzare immagini in diretta.

→ Far riferimento alla sezione "Monitoraggio di immagini in diretta" (138ª pagina 38) per come visualizzare le immagini in diretta.

Nota:

È anche possibile visualizzare le immagini registrate su una schermata intera. La riproduzione su una schermata intera è disponibile soltanto alla velocità di riproduzione normale (1x) e la riproduzione al contrario non è disponibile.

Passaggio 2

Selezionare "Schermata intera (F)" da "Visualizza (V)" sulla barra del menu oppure cliccare l'icona [Schermata intera] sulla barra degli strumenti.

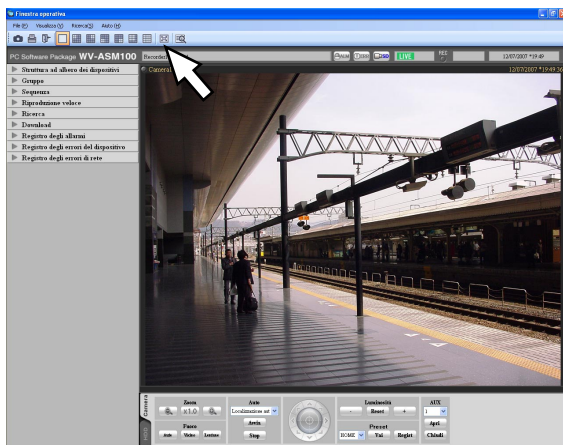

→ L'area di visualizzazione delle immagini con l'area di visualizzazione delle informazioni verrà visualizzata su una schermata intera.

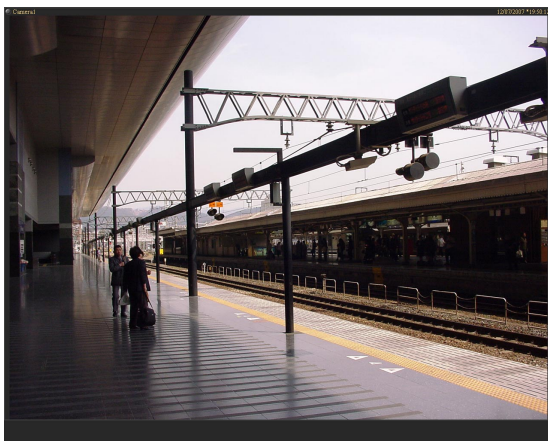

Passaggio 3

La visualizzazione sulla schermata intera verrà annullata e si ritornerà alla schermata di dimensioni normali selezionando "Esci dalla visualizzazione della schermata intera" dal menu a comparsa visualizzato cliccando con il pulsante destro del mouse sull'immagine visualizzata su una schermata intera.

Visualizzazione delle immagini dalle telecamere registrate come gruppo (visualizzazione del gruppo)

È possibile registrare più telecamere come un gruppo. Quando si registrano più gruppi, le immagini dalle telecamere possono essere visualizzate a gruppi di telecamere.

Passaggio 1

Cliccare la barra "Gruppo" sul pannello delle funzioni.

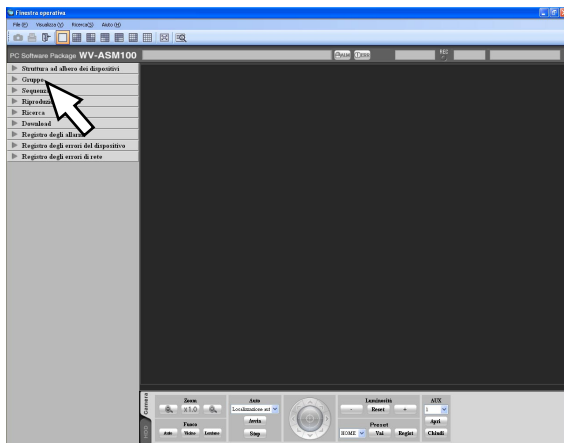

→ Verrà visualizzato il pannello "Gruppo".
Verranno visualizzati il nome del gruppo registrato e l'icona del gruppo che indica il multiscreen selezionato.

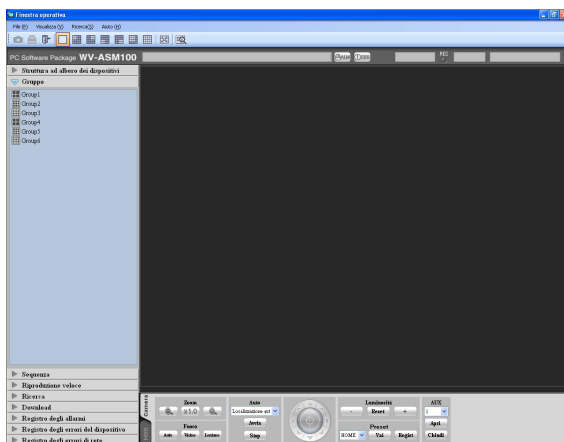

■ Lista dei gruppi





I gruppi registrati verranno visualizzati sotto forma di lista. Verranno visualizzati soltanto i gruppi disponibili per l'utente che ha effettuato il login. Soltanto un amministratore può registrare le telecamere come gruppi. Far riferimento al manuale per la configurazione (PDF) per ulteriori informazioni.

■ Titolo del gruppo

Il titolo del gruppo verrà visualizzato con l'icona che indica il pattern della schermata selezionato per la visualizzazione del rispettivo gruppo.

Quando si clicca l'icona, le immagini dal gruppo selezionato verranno visualizzate nell'area di visualizzazione delle immagini con il pattern della schermata selezionato.

L'icona indica il pattern della schermata come segue.

-  Icona della schermata suddivisa in 1 quadri
-  Icona della schermata suddivisa in 4 quadri
-  Icona della schermata suddivisa in 9 quadri
-  Icona della schermata suddivisa in 16 quadri

Passaggio 2

Cliccare l'icona del gruppo desiderato.

→ Le immagini del gruppo selezionato verranno visualizzate sul multiscreen registrato.

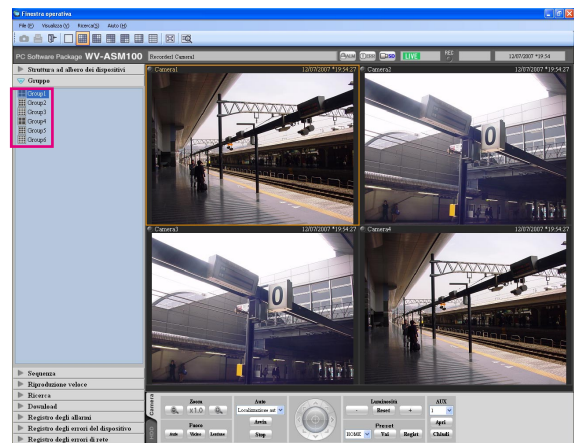

Visualizzazione sequenziale delle immagini dalle telecamere registrate come gruppo (visualizzazione della sequenza)

Le immagini dai gruppi registrati per la visualizzazione su una singola schermata o su una schermata suddivisa in 4 quadri possono essere visualizzate sequenzialmente su una schermata intera. È possibile impostare il tempo di sosta (intervallo della sequenza) per la visualizzazione della sequenza.

Note:

- Il tempo di sosta effettivo può allungarsi rispetto al tempo di sosta impostato quando il carico da elaborare è troppo elevato per i dispositivi o per il PC (come nel caso in cui sono collegate molte telecamere, quando si visualizzano immagini in diretta da molte telecamere, etc.) o quando il traffico di rete è pesante.
- Le immagini possono talvolta non essere visualizzate durante la visualizzazione della sequenza a seconda dell'ambiente di rete.
- Si consiglia di utilizzare meno di 10 registratori quando si utilizza la visualizzazione della sequenza.

Passaggio 1

Cliccare la barra "Sequenza" sul pannello delle funzioni.

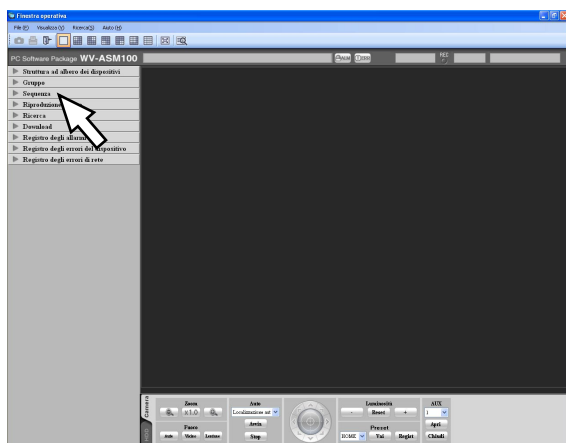

→ Verrà visualizzato il pannello "Sequenza".

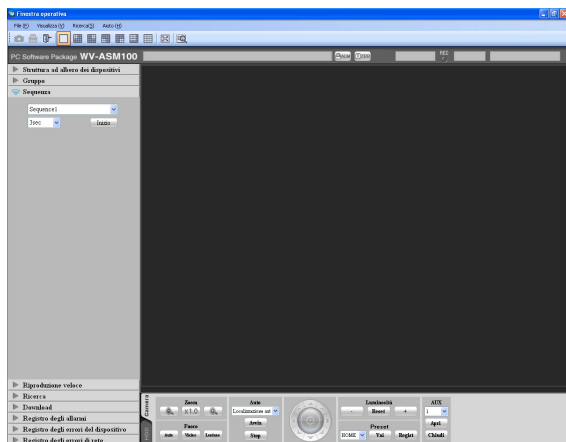

■ Sequenza

Selezionare la sequenza registrata dalla lista a discesa. Soltanto un amministratore può registrare la sequenza utilizzando il software di configurazione. Far riferimento al manuale per la configurazione (PDF) per ulteriori informazioni.

■ Tempo di sosta della sequenza

Selezionare il tempo di sosta della sequenza selezionata dai seguenti.

3sec/5sec/10sec/15sec/20sec

Regolazione predefinita: 3sec

Nota:

"Tempo di sosta della sequenza" è la durata dal momento in cui si completa la visualizzazione di tutte le immagini dalle telecamere registrate come un gruppo fino al momento in cui si comincia la visualizzazione delle immagini del gruppo successivo.

■ Pulsante [Inizio]

Quando viene cliccato questo pulsante, verrà avviata la visualizzazione della sequenza con il tempo di sosta selezionato.

Passaggio 2

Cliccare il pulsante [Inizio] dopo aver selezionato la sequenza registrata ed il tempo di sosta della sequenza.

→ La finestra verrà sostituita da una schermata intera e verrà avviata la visualizzazione della sequenza.

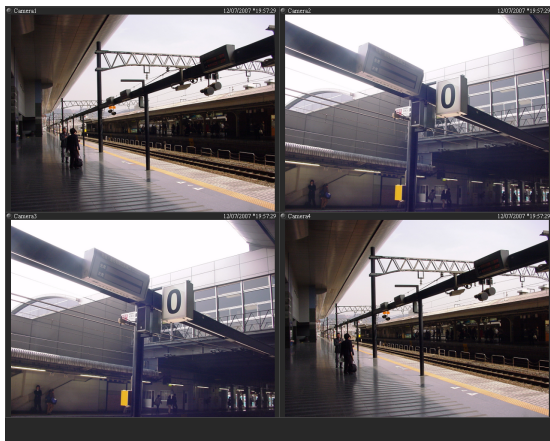

Passaggio 3

Per interrompere la visualizzazione della sequenza, selezionare "Esci dalla visualizzazione della schermata intera" dal menu a comparsa visualizzato cliccando con il pulsante destro del mouse. Quando la visualizzazione della sequenza viene interrotta, dalla schermata intera si tornerà alla finestra di dimensioni normali e verrà avviata la visualizzazione delle immagini in diretta. Le immagini in diretta visualizzate dopo l'interruzione della visualizzazione della sequenza saranno quelle del gruppo che si stava visualizzando quando è stata interrotta la sequenza.

Commutazione del pattern della schermata

Le seguenti sono le descrizioni di come commutare il pattern della schermata (1/4/9/16) nell'area di visualizzazione delle immagini.

Passaggio 1

Selezionare "Numero di aree (S)" da ""Visualizza (V)" sulla barra del menu oppure cliccare l'icona desiderata ([1] - [16]) sulla barra degli strumenti.

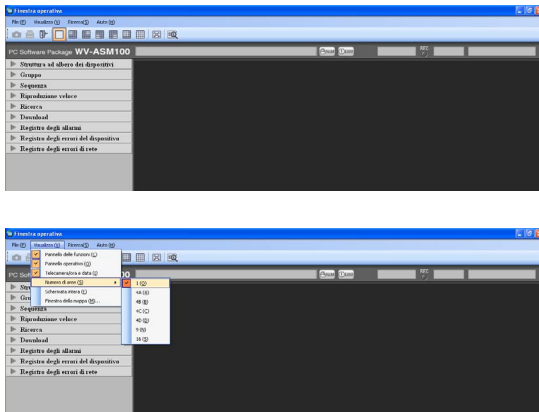

→ Le immagini verranno visualizzate sul pattern della schermata selezionato.

Commutazione del pattern della schermata da una schermata suddivisa in 16 quadri

Quando si commuta il pattern della schermata da una schermata suddivisa in 16 quadri, le immagini verranno visualizzate nel modo seguente.

Visualizzazione del gruppo su una schermata suddivisa in 16 quadri

1	2	3	4
5	6	7	8
9	10	11	12
13	14	15	16

Barra degli strumenti:



Sottomenu: 1 (O)

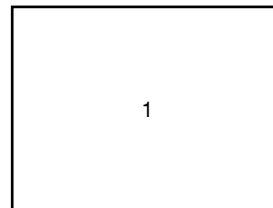

* Le immagini visualizzate sull'area selezionata della schermata suddivisa in 16 quadri verranno visualizzate su una singola schermata.

Visualizzazione del gruppo su una schermata suddivisa in 16 quadri

1	2	3	4
5	6	7	8
9	10	11	12
13	14	15	16

Barra degli strumenti:



Sottomenu: 4A (A)

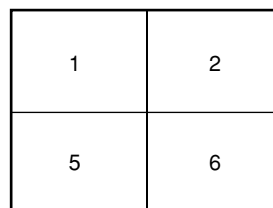

Visualizzazione del gruppo su una schermata suddivisa in 16 quadri

1	2	3	4
5	6	7	8
9	10	11	12
13	14	15	16

Barra degli strumenti:



Sottomenu: 4B (B)

Visualizzazione del gruppo su una schermata suddivisa in 4 quadri

3	4
7	8

Visualizzazione del gruppo su una schermata suddivisa in 16 quadri

1	2	3	4
5	6	7	8
9	10	11	12
13	14	15	16

Barra degli strumenti:



Sottomenu: 4C (C)

Visualizzazione del gruppo su una schermata suddivisa in 4 quadri

9	10
13	14

Visualizzazione del gruppo su una schermata suddivisa in 16 quadri

1	2	3	4
5	6	7	8
9	10	11	12
13	14	15	16

Barra degli strumenti:



Sottomenu: 4D (D)

Visualizzazione del gruppo su una schermata suddivisa in 4 quadri

11	12
15	16

Visualizzazione del gruppo su una schermata suddivisa in 16 quadri

1	2	3	4
5	6	7	8
9	10	11	12
13	14	15	16

Barra degli strumenti:



Sottomenu: 9 (N)

Visualizzazione del gruppo su una schermata suddivisa in 9 quadri

1	2	3
5	6	7
9	10	11

Esecuzione di operazioni utilizzando la funzione multi-monitor

È disponibile la funzione multi-monitor che utilizza fino a 3 monitor del PC e rende possibile la visualizzazione in simultanea della finestra operativa, della finestra live e della finestra della mappa.

Note:

- Il numero massimo di aree (pattern del multiscreen) della finestra operativa e della finestra live può essere determinato sul software di configurazione. Far riferimento al manuale per la configurazione (PDF) per ulteriori informazioni.
- Si possono visualizzare fino a 4 aree (4 quadri) per la visualizzazione della sequenza.

Utilizzo della finestra operativa

Sulla finestra operativa sono disponibili tutte le operazioni riguardanti la visualizzazione delle immagini in diretta, la riproduzione e la visualizzazione della sequenza.

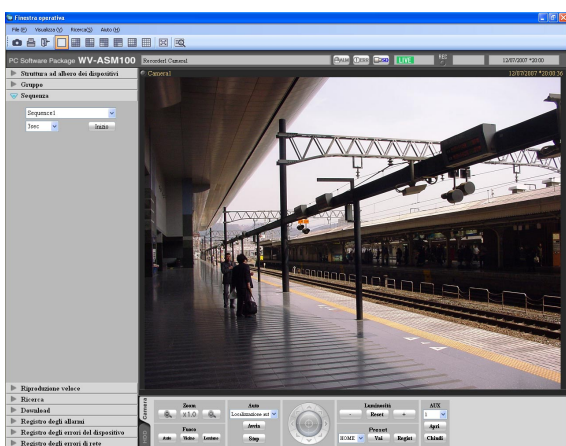

Nota:

Talvolta può essere visualizzata una schermata nera quando si continua a cliccare vicino al margine della schermata per ingrandire le immagini MPEG-4 utilizzando la funzione dello zoom elettronico.

Utilizzo della finestra live

Sulla finestra live sono disponibili le operazioni riguardanti la visualizzazione delle immagini in diretta di un gruppo e la visualizzazione della sequenza.

Selezionare "Finestra live (L)..." da "Visualizza (V)" sulla barra del menu per visualizzare la finestra live.

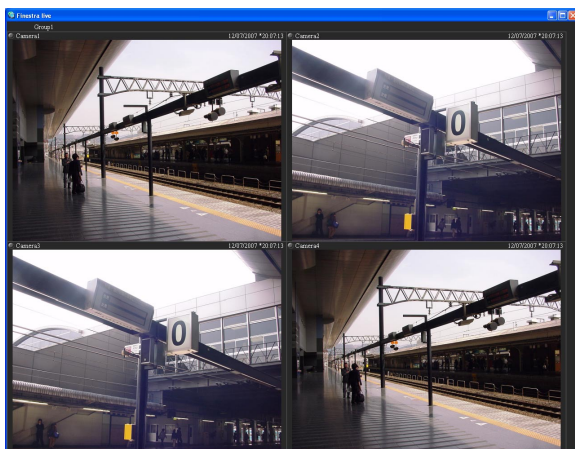

Menu a comparsa

Il menu a comparsa verrà visualizzato quando si cliccherà il pulsante destro del mouse sulla finestra live.

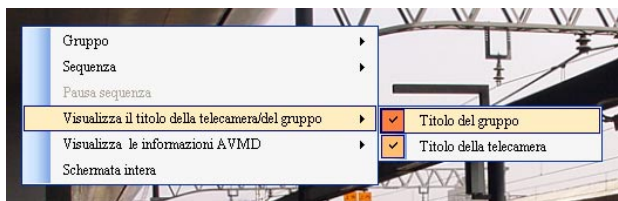

■ Gruppo

Selezionare il gruppo desiderato da "Gruppo" nel menu a comparsa per cambiare gruppo. La visualizzazione in diretta del gruppo selezionato verrà avviata anche durante la visualizzazione delle immagini in diretta o la visualizzazione della sequenza. Soltanto un amministratore può registrare i gruppi utilizzando il software di configurazione. (Si possono registrare fino a 400 gruppi.) Far riferimento al manuale per la configurazione (PDF) per ulteriori informazioni.

■ Sequenza

Selezionare la sequenza desiderata da "Sequenza" nel menu a comparsa per cambiare sequenza. La visualizzazione in diretta della sequenza selezionata verrà avviata anche durante la visualizzazione delle immagini in diretta o la visualizzazione del gruppo. Soltanto un amministratore può registrare le sequenze utilizzando il software di configurazione. (Si possono registrare fino a 10 sequenze.) Far riferimento al manuale per la configurazione (PDF) per ulteriori informazioni.

■ Pausa sequenza/Riprendi sequenza

Quando si seleziona "Pausa sequenza", la visualizzazione della sequenza attualmente in esecuzione verrà messa in pausa. Quando si seleziona "Riprendi sequenza", verrà ripresa la visualizzazione della sequenza in pausa.

Nota:

Questi menu non verranno visualizzati mentre è in esecuzione la visualizzazione del gruppo.

■ Visualizza il titolo della telecamera/del gruppo

È possibile visualizzare/nascondere l'area di visualizzazione delle informazioni del gruppo e l'area di visualizzazione delle informazioni della telecamera selezionando "Titolo del gruppo" o "Titolo della telecamera" dal sottomenu.

■ Visualizza le informazioni AVMD

È possibile visualizzare/nascondere il bordo della cornice e la traccia selezionando "Visualizza il bordo della cornice." o "Visualizza la traccia" dal sottomenu.

Note:

- Soltanto i modelli compatibili con l'AVMD possono visualizzare le informazioni AVMD. Far riferimento a "Lista delle funzioni disponibili per ciascun dispositivo compatibile" (PDF) in dotazione.
 - Le informazioni AVMD possono essere visualizzate soltanto durante la visualizzazione di immagini in diretta su una singola schermata.
 - Le informazioni AVMD non saranno visualizzate durante la visualizzazione di immagini in diretta (MPEG-4) tramite un registratore.
-

■ Schermata intera

La visualizzazione della schermata intera può essere attivata/disattivata dal menu a comparsa.

Utilizzo della finestra della mappa

Passaggio 1

Selezionare "Map window(M)..." da ""Visualizza (V)" sulla barra del menu per visualizzare la finestra della mappa.

→ Verrà visualizzata la finestra della mappa.



Passaggio 2

Selezione della mappa.
Selezionare la mappa desiderata dalla lista a discesa.

Note:

- Quando si clicca l'icona della telecamera sulla mappa, le immagini in diretta dalla telecamera selezionata verranno visualizzate nell'area selezionata sulla finestra operativa.
- Quando si clicca un'icona della mappa visualizzata sulla mappa, la rispettiva mappa verrà visualizzata sulla finestra della mappa.
- Quando si clicca con il pulsante destro del mouse sull'icona della telecamera visualizzata sulla mappa, verrà visualizzato il menu a comparsa. Dal sottomenu del menu a comparsa visualizzato, è possibile selezionare "Apri" o "Chiudi" per un dispositivo collegato al connettore AUX.

Icone sulla mappa

Le seguenti sono le descrizioni delle icone visualizzate sulla mappa.

Icona	Descrizione
	Telecamera PTZ (online)
	Telecamera fissa (online)
	Telecamere offline Quando si clicca l'icona / , la rispettiva telecamera sarà online e l'icona si trasformerà in / .
	Telecamere in stato di allarme L'icona lampeggerà per 10 secondi dopo che è stato ricevuto un allarme. Quando si clicca l'icona / , si trasformerà in / .
	Mappa

Controllo delle telecamere

È possibile controllare la telecamera durante la visualizzazione di immagini in diretta.

Alcuni modelli non si possono controllare. Far riferimento alla sezione "Dispositivi compatibili" (☞ pagina 5) per le telecamere compatibili con questo software.

Questo software può controllare quanto segue.

- Brandeggio orizzontale/verticale*1: Regola la posizione orizzontale/verticale dell'immagine visualizzata.
- Zoom: Avvicina/allarga l'immagine visualizzata con lo zoom.
- Messa a fuoco: Regola il punto focale dell'immagine visualizzata.
- Luminosità: Regola il diaframma dell'obiettivo.
- Preselezione*1: Sposta la telecamera nella posizione preselezionata registrata precedentemente. È disponibile anche la registrazione delle posizioni preselezionate.
- Modalità automatica*1: Avvia la funzione automatica selezionata.
- AUX: Si può controllare il dispositivo collegato al connettore AUX OUT aprendo/chiedendo il connettore AUX OUT.

*1 Disponibile soltanto per le telecamere PTZ

Note:

- Alcune funzioni possono non essere disponibili a seconda del modello della telecamera. Far riferimento a "Lista delle funzioni disponibili per ciascun dispositivo compatibile" per ulteriori informazioni.
- "AUX" non è disponibile quando il modello della telecamera è NP472/NS32x/NW47x e le immagini (JPEG) dalla telecamera vengono trasferite tramite un registratore.

Passaggio 1

Visualizzare immagini in diretta.

- Far riferimento alla sezione "Monitoraggio di immagini in diretta" (☞ pagina 38) per come visualizzare le immagini in diretta. Durante la visualizzazione di immagini su un multiscreen, cliccare l'area desiderata per selezionare la telecamera da controllare. L'area selezionata verrà visualizzata con una cornice arancione.

Passaggio 2

Cliccare la scheda [Camera].

- Verrà visualizzato il pannello di controllo della telecamera.

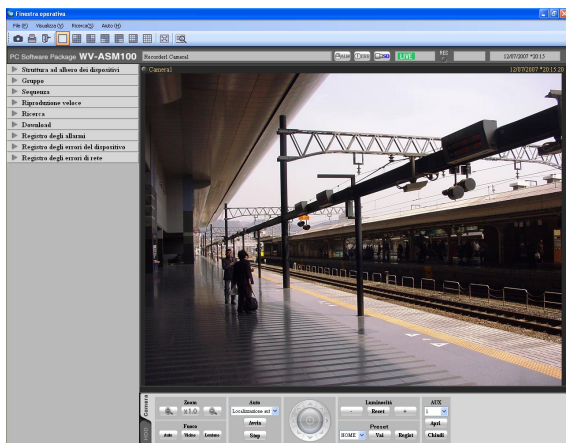

Passaggio 3

Controllare la telecamera utilizzando i pulsanti sul pannello di controllo della telecamera.

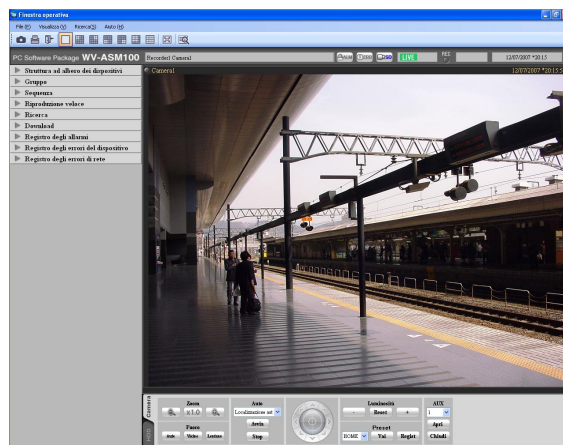

- Far riferimento alla sezione "Pannello di controllo della telecamera" (☞ pagina 28) per ulteriori informazioni riguardo ai pulsanti sul pannello di controllo della telecamera.

Note:

- Quando la telecamera è utilizzata da un utente il cui livello dell'utente è superiore, non è disponibile il controllo di questa telecamera finché questo utente non interrompe l'utilizzo di questa telecamera.
- È possibile eseguire il brandeggio orizzontale/verticale della telecamera cliccando un punto nell'area di visualizzazione delle immagini.
- Lo zoom è disponibile utilizzando la rotellina sul mouse.

Riproduzione

È possibile riprodurre le immagini registrate memorizzate sul registratore utilizzando la finestra operativa di questo software.

Note:

- La velocità di caricamento dell'immagine può rallentare quando il carico da elaborare è troppo elevato per il registratore o per il PC (come nel caso in cui sono collegate molte telecamere, quando si visualizzano molte immagini registrate, etc.) o quando il traffico di rete è pesante.
- Quando si riproducono immagini registrate su un multiscreen, talvolta non è possibile eseguire la sincronizzazione dell'orario di registrazione delle immagini registrate visualizzate.
- Si può riprodurre l'audio registrato a seconda del modello del registratore. Far riferimento a "Lista delle funzioni disponibili per ciascun dispositivo compatibile" (PDF) in dotazione.
- L'audio verrà riprodotto soltanto quando si riproducono le immagini in avanti a velocità x1.
- L'audio può essere interrotto a seconda dell'ambiente di rete.
- L'uscita del video può talvolta essere in anticipo rispetto all'uscita dell'audio.
- Quando non è presente alcuna immagine registrata dalla telecamera selezionata, verrà visualizzata una schermata nera.
- Quando si visualizzano e riproducono le immagini da una telecamera che non è registrata nel registratore, verrà visualizzata una schermata nera.

Passaggio 1

Visualizzare immagini in diretta.

- Far riferimento alla sezione "Monitoraggio di immagini in diretta" (☞ pagina 38) per come visualizzare le immagini in diretta.

Passaggio 2

Cliccare la scheda [HDD].

- Verrà visualizzato il pannello di controllo della riproduzione.

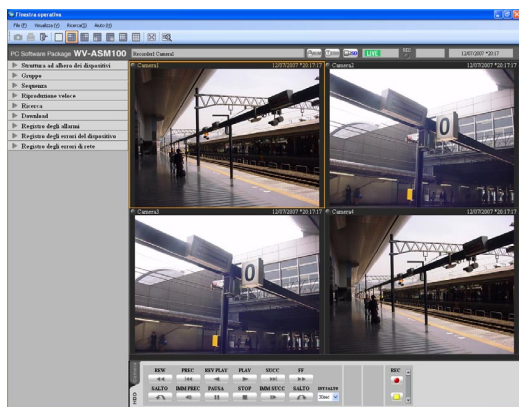

Passaggio 3

Cliccare il pulsante [PLAY].

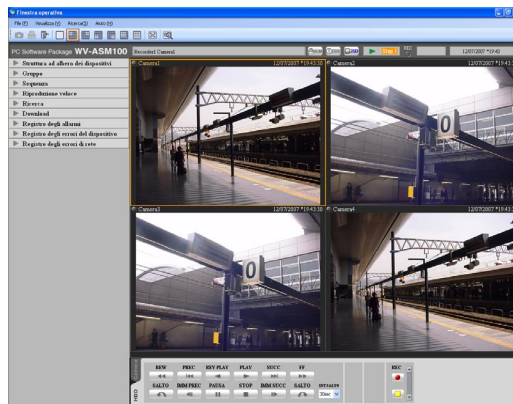

- L'immagine riprodotta verrà visualizzata nell'area di visualizzazione delle immagini dove si stanno visualizzando le immagini in diretta. L'indicazione **LIVE** visualizzata nell'area di visualizzazione delle informazioni si trasformerà nell'indicazione .



Nota:

La riproduzione verrà avviata dall'immagine registrata più recente.

Passaggio 4

Per interrompere la riproduzione, cliccare il pulsante [STOP].

→ Le immagini in diretta verranno visualizzate nell'area di visualizzazione delle immagini dove si stanno visualizzando le immagini riprodotte. L'indicazione  visualizzata nell'area di visualizzazione delle informazioni si trasformerà nell'indicazione **LIVE**.



Nota:

Controllare le immagini riprodotte utilizzando i pulsanti sul pannello di controllo della riproduzione. Far riferimento alla sezione "Pannello di controllo della riproduzione" (📖 pagina 30) per ulteriori informazioni riguardo ai pulsanti sul pannello di controllo della riproduzione.

Riproduzione di immagini utilizzando il pannello "Riproduzione veloce"

Ricerca e riproduzione di immagini registrate possono essere eseguite facilmente quando si utilizza il pannello "Riproduzione veloce".

Esistono i tre metodi seguenti per riprodurre immagini registrate.

- Riproduzione delle immagini registrate dalla lista dei risultati della ricerca visualizzata dopo aver eseguito la ricerca designando l'orario di registrazione
- Riproduzione delle immagini registrate dalla lista dei risultati della ricerca visualizzata dopo aver eseguito la ricerca designando l'ora e la data dei dati sulla memoria SD
- Riproduzione dell'immagine registrata più recente

Note:

- Durante la visualizzazione di immagini su un multiscreen, le immagini riprodotte verranno visualizzate in tutte le aree.
- È impossibile riprodurre i dati sulla memoria SD su un multiscreen.
- Quando i dati sulla memoria SD contengono solo pochi fotogrammi, talvolta la riproduzione può non essere eseguita in maniera normale. (Può essere visualizzata una schermata nera, oppure la velocità di caricamento dell'immagine può rallentare, etc.) In questo caso, visualizzare l'immagine con la riproduzione del fotogramma/la riproduzione al contrario del fotogramma.

Passaggio 1

Visualizzare le immagini in diretta dal registratore su cui eseguire la ricerca.

- Far riferimento alla sezione "Monitoraggio di immagini in diretta" (pagina 38) per come visualizzare le immagini in diretta.

Passaggio 2

Cliccare la barra "Riproduzione veloce" sul pannello delle funzioni.

- Verrà visualizzato il pannello "Riproduzione veloce".

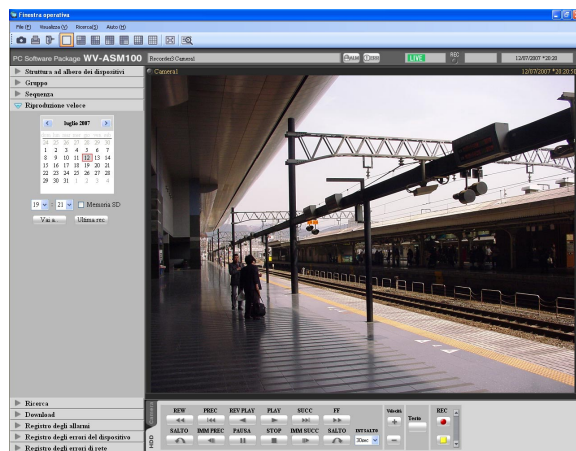
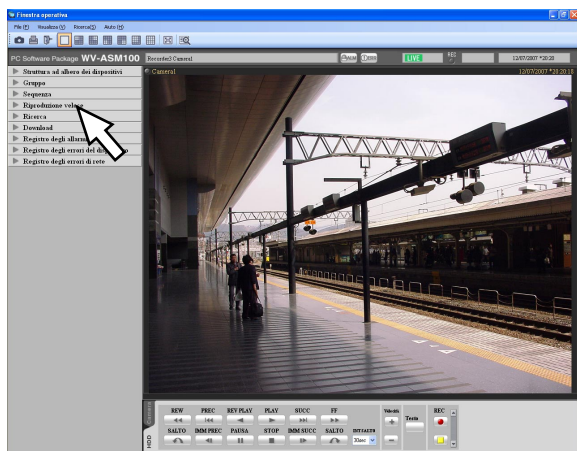

Quanto segue sono le descrizioni riguardanti ciascun elemento visualizzato sul pannello "Riproduzione veloce".

■ Calendario/orario

Selezionare l'ora e la data da "Jan/01/2005" a "Dec/31/2034".

Selezionare un numero per l'ora da "AM12" a "PM11".
Selezionare un numero per i minuti (intervalli di 1 minuto).

Nota:

Quando il software utilizzato è specifico per l'Europa, selezionare l'ora e la data dalle seguenti.
Data: Tra "01/01/2005" e "31/12/2034"
Ora: Tra "0" e "23"
Minuti: Tra "00" e "59" (intervalli di 1 minuto)

■ Memoria SD

Mettere un segno di verifica in questa casella di opzione per ricercare immagini registrate dai dati sulla memoria SD.

Nota:

Durante la visualizzazione di immagini su un multiscreeen, è impossibile mettere un segno di verifica nella casella di opzione.

■ Pulsante [Vai a..]

Cliccare questo pulsante per avviare la riproduzione di immagini registrate all'ora e alla data selezionate.

■ Pulsante [Ultima rec]

Cliccare questo pulsante per avviare la riproduzione delle immagini registrate più recenti.

Passaggio 3

Selezionare l'ora e la data desiderate.

Nota:

Non è necessario designare l'ora e la data quando si riproducono le immagini registrate più recenti. Le immagini registrate più recenti da riprodurre sono determinate a seconda dell'impostazione del registratore. Far riferimento al manuale di istruzioni del registratore utilizzato per ulteriori informazioni.

Passaggio 4

Cliccare il pulsante [Vai a..] o il pulsante [Ultima rec].

→ Le immagini registrate all'ora e alla data selezionate o le immagini registrate più recenti verranno riprodotte nell'area di visualizzazione delle immagini.

Note:

- Quando si riproducono immagini MPEG-4, la riproduzione può cominciare da un punto successivo di diversi secondi rispetto all'ora e alla data designate. Talvolta, la riproduzione può cominciare dall'inizio della registrazione successiva.
- Quando non è possibile eseguire correttamente la riproduzione anche quando si designa l'ora e la data dei dati sulla memoria SD da ricercare, è possibile che non sia presente alcuna immagine registrata mediante la registrazione sulla memoria SD.

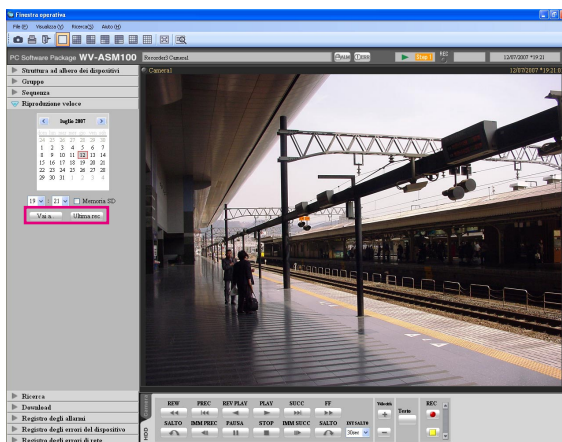

Avvio/interruzione manuale della registrazione

Nota:

La registrazione manuale è disponibile soltanto quando il livello dell'utente di un utente che effettua il login è "LV1".

Passaggio 1

Visualizzare le immagini in diretta dal registratore da utilizzare per la registrazione.

→ Far riferimento alla sezione "Monitoraggio di immagini in diretta" (☰ pagina 38) per come visualizzare le immagini in diretta.

Passaggio 2

Cliccare la scheda [HDD].

→ Verrà visualizzato il pannello di controllo della riproduzione.

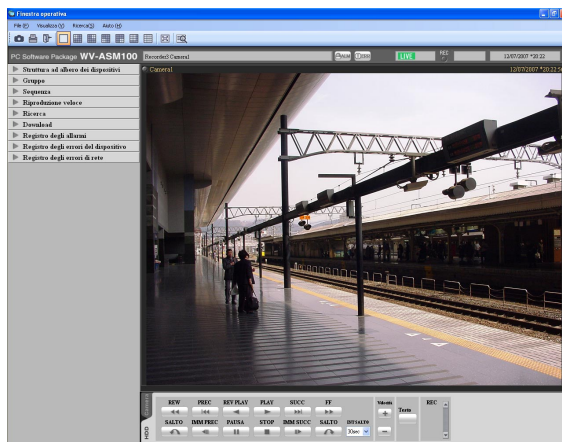

Passaggio 3

Cliccare i pulsanti [▲]/[▼] nel riquadro "REC".

→ Verranno visualizzati il pulsante [REC START] ed il pulsante [REC STOP].

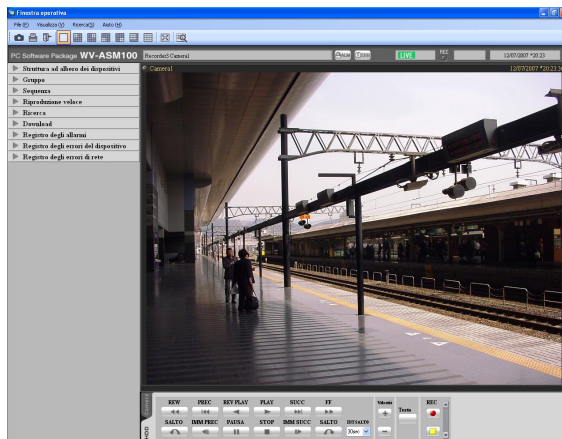

Passaggio 4

Cliccare il pulsante [REC START].

→ Verrà avviata la registrazione e l'indicatore REC del canale della telecamera utilizzato per la registrazione si accenderà di colore rosso.

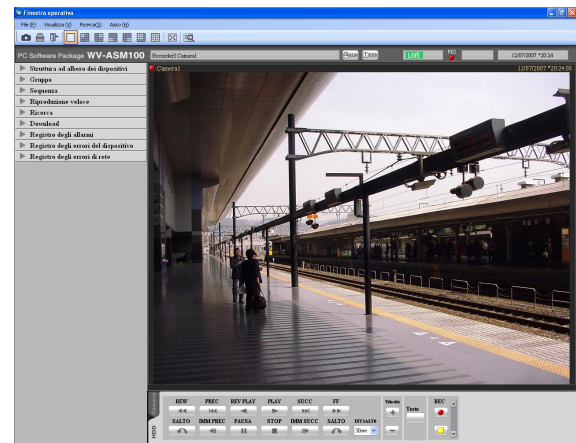

Passaggio 5

Per interrompere la registrazione, cliccare il pulsante [REC STOP].

→ L'indicatore REC si spegnerà.

Nota:

Quando è in esecuzione un'altra registrazione, come ad esempio per il verificarsi di un allarme, l'indicatore REC non si spegnerà e verrà interrotta soltanto la registrazione manuale. Far riferimento al manuale di istruzioni del registratore utilizzato per ulteriori informazioni riguardo alla registrazione.

Ricerca e riproduzione di eventi di registrazione

Ricerca un evento di registrazione nel modo seguente.

È possibile ricercare i seguenti eventi di registrazione designando l'obiettivo della ricerca: registratori, gruppi e mappe.

- Manual
- Tabella
- Emergenza
- Alm remoto
- Alm contatti
- Alm remoti
- VMD
- Perdita del video
- Memoria SD

Note:

- Soltanto per "Memoria SD" non è possibile la ricerca contemporanea con altri tipi di evento di registrazione. Per ricercare i dati sulla memoria SD, selezionare soltanto i dati sulla memoria SD.
- Verranno visualizzati fino a 1 000 risultati della ricerca. Quando vengono trovati più di 1 000 risultati della ricerca, nella lista dei risultati della ricerca verranno visualizzati i 1 000 risultati della ricerca più recenti. Quando si esegue la ricerca su più registratori, il numero di risultati della ricerca per un registratore sarà (1 000/numero dei registratori).

Impostazione delle condizioni della ricerca

Ricerca le immagini designando ora e data, canale della telecamera e tipo dell'evento di registrazione (Ricerca evento REC).

Passaggio 1

Selezionare "Ricerca (S)..." da "Ricerca (S)" sulla barra del menu oppure cliccare l'icona [Ricerca] sulla barra degli strumenti.

→ Verrà visualizzata la finestra "Ricerca".

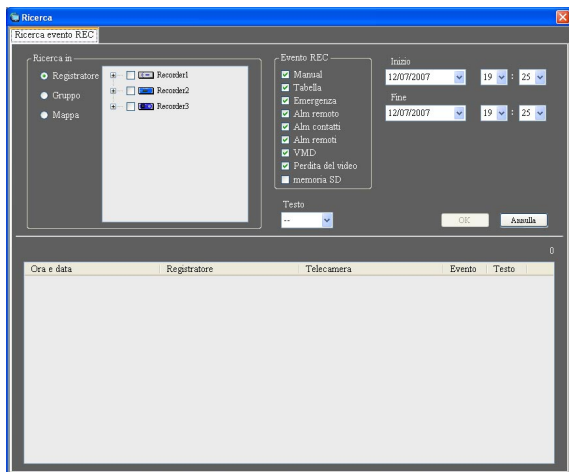

Quanto segue sono le descrizioni riguardanti ciascun elemento visualizzato sulla finestra "Ricerca".

■ Scheda [Ricerca evento REC]

La scheda [Ricerca evento REC] contiene i seguenti elementi.

■ Ricerca in

Selezionare l'obiettivo della ricerca dai seguenti.

- Registratore
- Gruppo
- Mappa

■ Evento REC

Selezionare l'evento di registrazione desiderato. Soltanto per "Memoria SD" non è possibile la ricerca contemporanea con altri tipi di evento di registrazione. Per ricercare i dati sulla memoria SD, selezionare soltanto i dati sulla memoria SD.

- Manual
- Tabella
- Emergenza
- Alm remoto
- Alm contatti
- Alm remoti
- VMD
- Perdita del video
- Memoria SD

■ Testo

È possibile ricercare soltanto le immagini registrate con o senza informazioni di testo.

Added: Verranno ricercate le immagini registrate con informazioni di testo.

None: Verranno ricercate le immagini registrate senza informazioni di testo.

--: Le immagini registrate verranno ricercate indipendentemente dalla presenza o assenza delle informazioni di testo.

■ Inizio

Selezionare l'orario di inizio dell'intervallo di tempo su cui effettuare la ricerca. Selezionare l'orario di inizio da "Jan/01/2005" a "Dec/31/2034". Selezionare un numero per l'ora da "AM12" a "PM11". Selezionare un numero per i minuti da "00" a "59".

Nota:

Quando il software utilizzato è specifico per l'Europa, selezionare l'ora e la data dalle seguenti.
Data: Tra "01/01/2005" e "31/12/2034"
Ora: Tra "0" e "23"
Minuti: Tra "00" e "59" (intervalli di 1 minuto)

■ Fine

Selezionare l'orario di fine dell'intervallo di tempo su cui effettuare la ricerca. Selezionare l'orario di fine da "Jan/01/2005" a "Dec/31/2034". Selezionare un numero per l'ora da "AM12" a "PM11". Selezionare un numero per i minuti da "00" a "59".

Nota:

Quando il software utilizzato è specifico per l'Europa, selezionare l'ora e la data dalle seguenti.
Data: Tra "01/01/2005" e "31/12/2034"
Ora: Tra "0" e "23"
Minuti: Tra "00" e "59" (intervalli di 1 minuto)

■ Pulsante [OK]

Cliccare questo pulsante per avviare la ricerca.

Nota:

Quando si selezionano ora e data uguali sia per "Avvia" sia per "Fine", verranno ricercate le immagini registrate a qualsiasi ora e in qualsiasi data.

■ Pulsante [Annulla]

Cliccare questo pulsante per annullare le condizioni di ricerca impostate e chiudere la finestra "Ricerca".

■ Numero dei risultati della ricerca

Verrà visualizzato il numero dei risultati della ricerca.

■ Lista dei risultati della ricerca

Verrà visualizzato il risultato della ricerca.

Passaggio 2

Determinare le condizioni della ricerca.

<Quando si deve effettuare la ricerca sui registratori>

1. Selezionare "Registratore" per "Ricerca in".
→ I registratori registrati verranno visualizzati nella struttura ad albero.

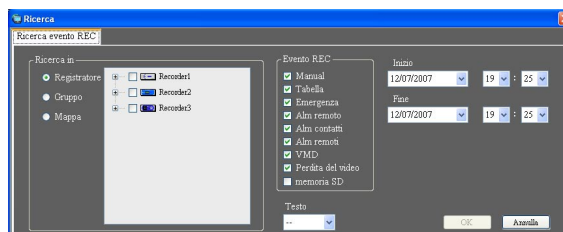

2. Selezionare i registratori e le telecamere su cui effettuare la ricerca.
3. Selezionare gli eventi di registrazione da ricercare.
4. Designare l'intervallo di tempo su cui effettuare la ricerca impostando l'orario d'inizio e l'orario di fine.
5. Determinare se ricercare le immagini registrate con o senza informazioni di testo.

<Quando si deve effettuare la ricerca sui gruppi>

1. Selezionare "Gruppo" per "Ricerca in".
→ I gruppi registrati verranno visualizzati sotto forma di lista.

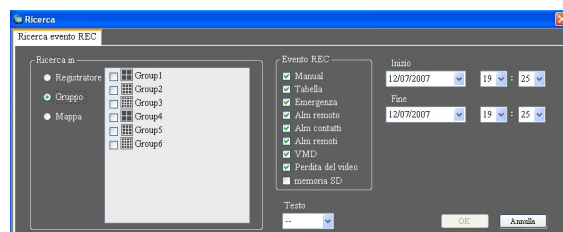

2. Selezionare i gruppi su cui effettuare la ricerca.
3. Selezionare gli eventi di registrazione da ricercare.
4. Designare l'intervallo di tempo su cui effettuare la ricerca impostando l'orario d'inizio e l'orario di fine.
5. Determinare se ricercare le immagini registrate con o senza informazioni di testo.

<Quando si deve effettuare la ricerca sulle mappe>

1. Selezionare "Mappa" per "Ricerca in".
→ Le mappe registrate verranno visualizzate sotto forma di lista.

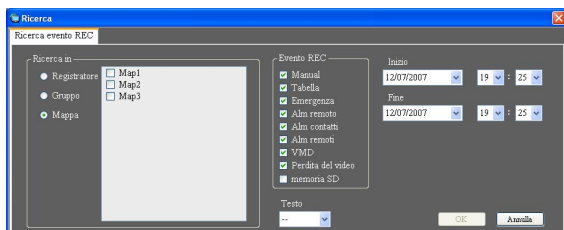

2. Selezionare le mappe su cui effettuare la ricerca.
3. Selezionare gli eventi di registrazione da ricercare.
4. Designare l'intervallo di tempo su cui effettuare la ricerca impostando l'orario d'inizio e l'orario di fine.
5. Determinare se ricercare le immagini registrate con o senza informazioni di testo.

Passaggio 3

Cliccare il pulsante [OK].

→ Verrà avviata la ricerca e verrà visualizzata la finestra con la barra di avanzamento.

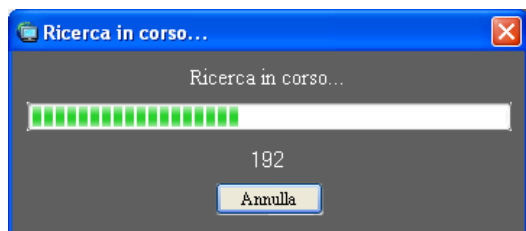

Note:

- Quando è in esecuzione la riproduzione sulla finestra operativa, la riproduzione verrà interrotta e verranno visualizzate le immagini in diretta.
- I risultati della ricerca continueranno ad essere aggiunti nella lista dei risultati della ricerca mentre è visualizzata la finestra con la barra di avanzamento. Quando viene cliccato il pulsante [Annulla] mentre è visualizzata la finestra con la barra di avanzamento, i risultati della ricerca aggiunti alla lista dei risultati della ricerca fino al momento in cui è stato cliccato il pulsante [Annulla] non verranno cancellati.

→ Quando la ricerca sarà completata, verrà visualizzata la finestra di messaggio.

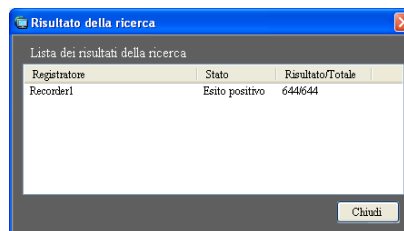

Passaggio 4

Cliccare il pulsante [Chiudi].

→ La finestra di conferma si chiuderà.

Note:

- I risultati della ricerca verranno visualizzati con le seguenti informazioni: ora e data, titolo del registratore, titolo della telecamera, tipo dell'evento di registrazione, presenza o assenza di informazioni di testo.
- Quando si clicca due volte su un risultato, si chiuderà la finestra "Ricerca" e l'immagine selezionata verrà visualizzata su una singola schermata. Quando viene avviata la riproduzione del risultato selezionato, le descrizioni del risultato selezionato verranno visualizzate nel pannello di ricerca della finestra operativa. Far riferimento alla sezione "Riproduzione di immagini registrate utilizzando il pannello "Ricerca"" (pagina 60) per ulteriori informazioni riguardo al pannello "Ricerca".
- Una volta eseguita la riproduzione dai risultati della ricerca, il risultato della ricerca non verrà cancellato finché non viene eseguita una nuova ricerca o finché l'utente non effettua il logout o non esce dal software.

Riproduzione di immagini registrate dalla lista dei risultati della ricerca

Passaggio 1

Cliccare il risultato desiderato visualizzato nella lista dei risultati della ricerca.

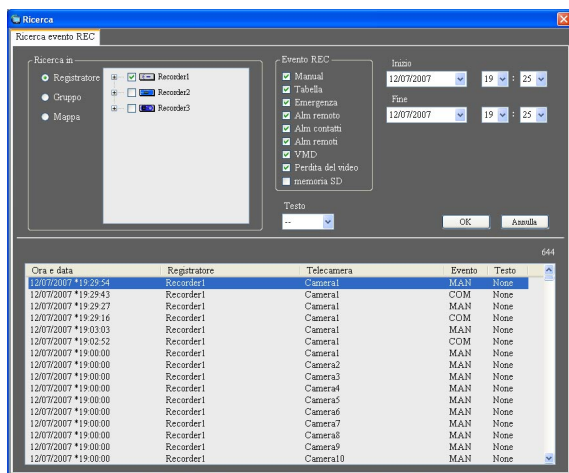

→ Verrà chiusa la finestra "Ricerca" e le immagini del risultato selezionato verranno visualizzate su una singola schermata nell'area di visualizzazione delle immagini.

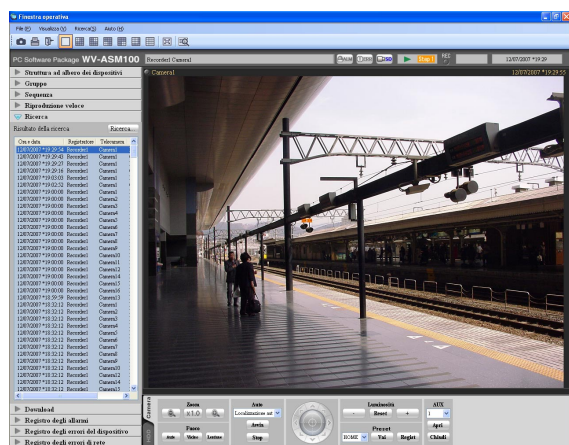

Nota:

La riproduzione del risultato della ricerca è disponibile anche cliccando il risultato desiderato visualizzato nel pannello "Ricerca". Far riferimento alla sezione "Riproduzione di immagini registrate utilizzando il pannello "Ricerca"" (pagina 60) per ulteriori informazioni riguardo al pannello "Ricerca".

Riproduzione di immagini registrate utilizzando il pannello "Ricerca"

Le descrizioni dei risultati della ricerca visualizzati nella lista dei risultati della ricerca verranno visualizzate nel pannello "Ricerca" sotto forma di lista. Riprodurre le immagini registrate del risultato desiderato visualizzato nel pannello "Ricerca" nel modo seguente.

Passaggio 1

Cliccare la barra "Ricerca" sul pannello delle funzioni.

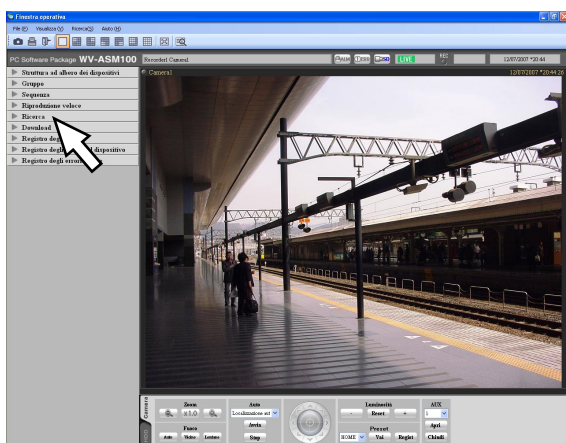

→ Verrà visualizzato il pannello "Ricerca".

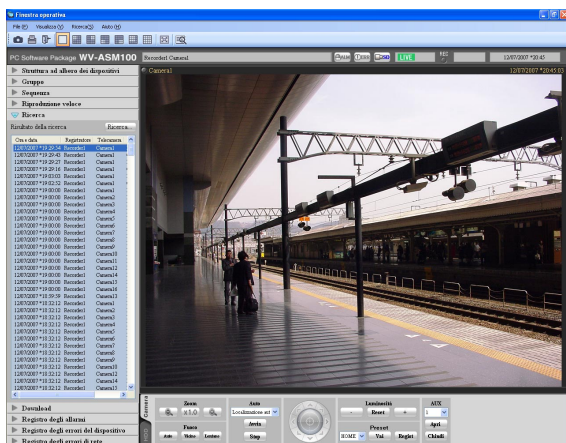

Quanto segue sono le descrizioni riguardanti ciascun elemento visualizzato sul pannello "Ricerca".

■ Pulsante [Ricerca...]

Cliccare questo pulsante per visualizzare la finestra "Ricerca". Questo pulsante non è disponibile quando non è stata effettuata nessuna ricerca.

■ Lista dei risultati della ricerca

I risultati della ricerca verranno visualizzati con le seguenti informazioni: ora e data, titolo del registratore, titolo della telecamera, tipo dell'evento di registrazione, presenza o assenza di informazioni di testo.

Passaggio 2

Cliccare il risultato desiderato visualizzato nella lista dei risultati della ricerca.

→ Le immagini registrate del risultato selezionato verranno visualizzate su una singola schermata nell'area di visualizzazione delle immagini.

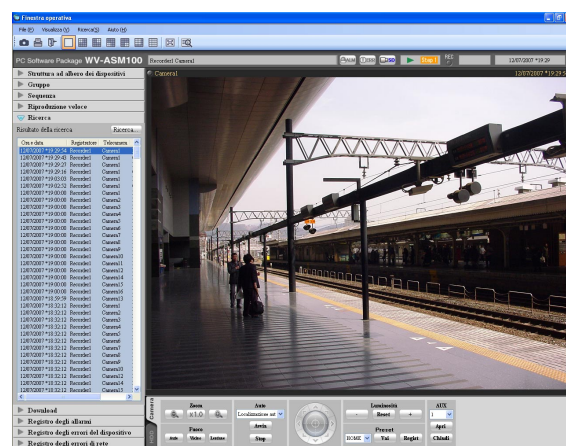

Note:

- Quando si clicca su un risultato visualizzato nella lista dei risultati della ricerca, le immagini registrate del rispettivo risultato verranno visualizzate su una singola schermata. Quando si avvia la riproduzione, la visualizzazione di tutte le immagini nelle aree di visualizzazione delle immagini verrà annullata.
- Quando si clicca con il pulsante destro del mouse sulla lista dei risultati della ricerca, verrà visualizzato il menu a comparsa. La riproduzione delle immagini registrate di un gruppo specifico è disponibile selezionando il gruppo desiderato dalla lista dei gruppi visualizzata sul sottomenu del menu a comparsa visualizzato cliccando con il pulsante destro del mouse. (Quando è stato selezionato "Memoria SD" per la ricerca, la riproduzione del gruppo non è disponibile.)

Salvataggio di immagini registrate

Download di immagini registrate

È possibile scaricare le immagini registrate dal registratore sul PC. Per scaricare le immagini registrate viene utilizzata la funzione FTP.

Scaricare le immagini registrate utilizzando il pannello "Download".

Note:

- Si possono scaricare simultaneamente le immagini registrate di un massimo di 32 telecamere. Quando si selezionano più canali delle telecamere, il download delle immagini registrate verrà eseguito nell'ordine dei canali delle telecamere.
- Il download è disponibile soltanto da un singolo registratore.
- La durata di registrazione massima disponibile per il download è di 24 ore.
- Le immagini registrate nell'intervallo di tempo designato verranno suddivise in file della durata di 10 minuti ciascuno e scaricate. La durata di tempo massima di un file scaricato è di 10 minuti.

Passaggio 1

Cliccare la barra "Download" sul pannello delle funzioni.

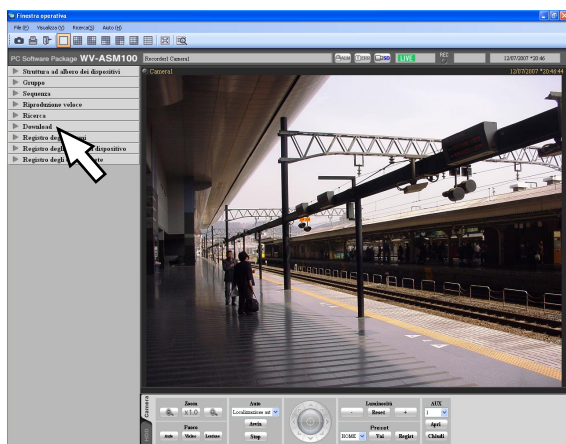

→ Verrà visualizzato il pannello "Download".

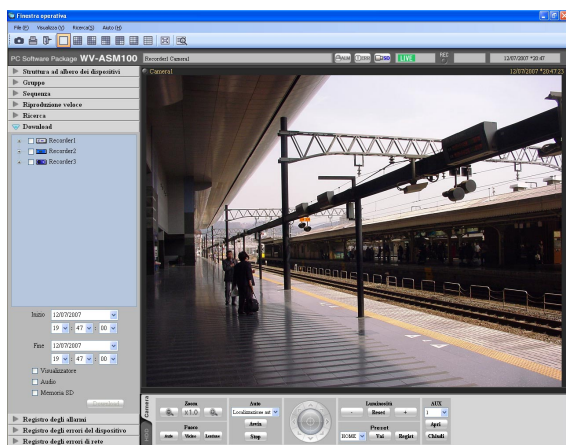

Quanto segue sono le descrizioni riguardanti ciascun elemento visualizzato sul pannello "Download".

Struttura ad albero dei registratori

Verranno visualizzati i registratori e le telecamere come sorgenti possibili del download. Selezionare i registratori e le telecamere desiderati.

Inizio

Selezionare l'orario di inizio dell'intervallo di tempo per il download. Selezionare l'orario di inizio da "Jan/01/2005" a "Dec/31/2034". Selezionare un numero per l'ora da "AM12" a "PM11". Selezionare un numero per i minuti da "00" a "59". Selezionare un numero per i secondi da "00" a "59".

Nota:

Quando il software utilizzato è specifico per l'Europa, selezionare l'orario di inizio dell'intervallo di tempo per il download dai seguenti.
Data: Tra "01/01/2005" e "31/12/2034"
Ora: Tra "0" e "23"
Minuti: Tra "00" e "59" (intervalli di 1 minuto)
Secondi: Tra "00" e "59" (intervalli di 1 secondo)

Fine

Selezionare l'orario di fine dell'intervallo di tempo per il download. Selezionare l'orario di fine da "Jan/01/2005" a "Dec/31/2034". Selezionare un numero per l'ora da "AM12" a "PM11". Selezionare un numero per i minuti da "00" a "59". Selezionare un numero per i secondi da "00" a "59".

Nota:

Quando il software utilizzato è specifico per l'Europa, selezionare l'orario di fine dell'intervallo di tempo per il download dai seguenti.
Data: Tra "01/01/2005" e "31/12/2034"
Ora: Tra "0" e "23"
Minuti: Tra "00" e "59" (intervalli di 1 minuto)
Secondi: Tra "00" e "59" (intervalli di 1 secondo)

■ Visualizzatore

Il software visualizzatore verrà scaricato insieme alle immagini registrate.

■ Audio

L'audio verrà scaricato insieme alle immagini.

■ Memoria SD

Verranno scaricate le immagini registrate trasferite dalla scheda di memoria SD nella telecamera al registratore.

■ Pulsante [Download...]

Verrà visualizzata la finestra di selezione della cartella.

Passaggio 2

Selezionare i registratori e le telecamere da determinare come sorgenti del download.

Passaggio 3

Designare un intervallo di tempo per il download e quindi cliccare il pulsante [Download...].

→ Verrà visualizzata la finestra per specificare una cartella come destinazione dei file scaricati.

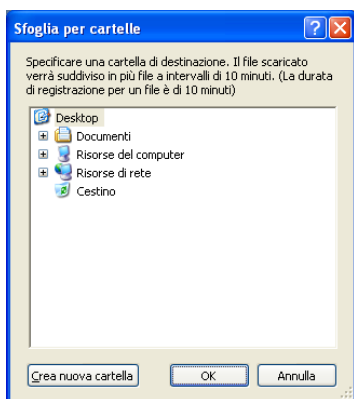

Quanto segue sono le descrizioni riguardanti ciascun elemento visualizzato sulla finestra "Sfogliare per cartelle".

■ Cartella di destinazione

Specificare una cartella come destinazione dei file scaricati.

■ Pulsante [Crea nuova cartella]

Cliccare questo pulsante per creare una nuova cartella nella cartella selezionata.

■ Pulsante [OK]

La finestra si chiuderà e comincerà il download.

■ Pulsante [Annulla]

La finestra si chiuderà ed il download verrà annullato.

Nota:

La finestra di avvertimento della sovrascrittura verrà visualizzata quando esiste già un file con lo stesso nome nella cartella. Cliccare il pulsante [Annulla] quando non si desidera sovrascrivere il file. In questo caso, specificare un'altra cartella.

Passaggio 4

Cliccare il pulsante [OK] dopo aver specificato una cartella.

→ Comincerà il download e verrà visualizzata la finestra "Download". Per interrompere il download, cliccare il pulsante [Annulla] o il pulsante [×] nella parte superiore destra della finestra. I file scaricati verranno memorizzati nella cartella specificata.

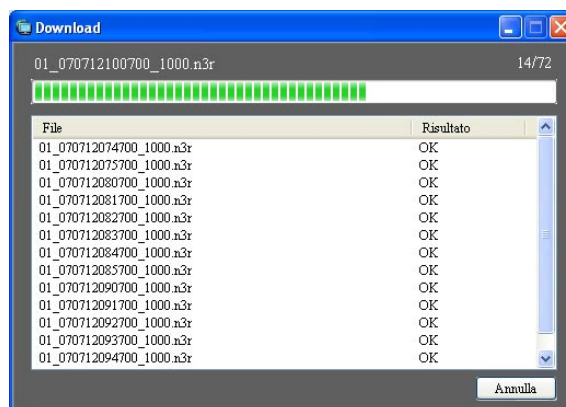

Quanto segue sono le descrizioni riguardanti ciascun elemento visualizzato sulla finestra "Download".

■ Nome del file il cui download è attualmente in esecuzione

Verrà visualizzato il nome del file che si sta attualmente scaricando.

■ Numero di file

Numero di file scaricati/Numero di file da scaricare.

■ Barra di avanzamento

Verrà visualizzato lo stato del download.

■ Lista dei file

Le informazioni dei file scaricati verranno visualizzate sotto forma di lista.

File: Verranno visualizzati i file scaricati.

Risultato: Verrà visualizzato lo stato del file scaricato.

OK: Download del file completato con successo.

Negativo: Download del file non riuscito.

Dati assenti: Non è stato trovato nessun dato nel registratore selezionato.

■ Pulsante [OK]/Pulsante [Annulla]

Il pulsante [OK] verrà visualizzato una volta completato il download. Il pulsante [Annulla] verrà visualizzato mentre è in corso il download.

Quando si clicca il pulsante [OK], la finestra "Download" verrà chiusa. Quando il pulsante [Annulla] viene cliccato mentre è in corso il download, il download verrà annullato.

Quando si annulla il download

Verrà visualizzata la finestra di conferma.

Cliccare il pulsante [OK].

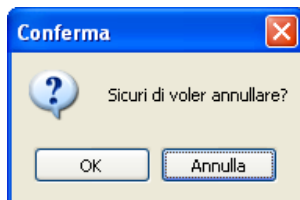

Download durante la riproduzione di immagini registrate

Quando si clicca con il pulsante destro del mouse sull'immagine in riproduzione, verrà visualizzato il menu a comparsa. Quando si seleziona "Download" dal menu a comparsa visualizzato, si aprirà il pannello "Download". Scaricare le immagini seguendo i passaggi della sezione "Download di immagini registrate" (pagina 61) a partire dal passaggio 2. Far riferimento alla sezione "Riproduzione" (pagina 51) per come visualizzare la finestra di riproduzione.

Download di immagini registrate utilizzando il pannello "Ricerca"

Quando si clicca con il pulsante destro del mouse su un risultato visualizzato nella lista dei risultati della ricerca sul pannello "Ricerca", verrà visualizzato il menu a comparsa. Quando si seleziona "Download" dal menu a comparsa visualizzato, si aprirà il pannello "Download". Scaricare le immagini seguendo i passaggi della sezione "Download di immagini registrate" (pagina 61) a partire dal passaggio 2.

Far riferimento alla sezione "Riproduzione di immagini registrate utilizzando il pannello "Ricerca"" (☞ pagina 60) per ulteriori informazioni riguardo al pannello "Ricerca".

Verrà annullato il download. Se si clicca il pulsante [Annulla], il download proseguirà.

Passaggio 5

Una volta completato il download, cliccare il pulsante [OK].

→ La finestra "Download" si chiuderà.

Nota:

Quando si tenta di chiudere il software o effettuare il logout mentre è in corso il download, verrà visualizzata la finestra di conferma. Per annullare il download, cliccare il pulsante [OK]. Per continuare il download, cliccare il pulsante [Annulla]. Se si prosegue il download, il software non verrà chiuso oppure verrà annullato il processo di logout. Se si annulla il download, il software verrà chiuso oppure verrà eseguito il processo di logout. In questo caso, il file che si stava scaricando verrà cancellato. I file scaricati non verranno cancellati.

Riguardo ai file scaricati

Il nome del file di un file scaricato si presenterà come segue.

Esempio: 01_070209121500_0515.n3r (numero del canale: 1, orario d'inizio: 2007/02/09 12:15:00, durata: 5 minuti e 15 secondi)

Note:

- Quando si scaricano i dati sulla memoria SD, dopo la durata verranno aggiunte le lettere "_SD".
Esempio: 01_070209121500_0515_SD.n3r
 - Il nome del file dei dati audio scaricati si presenterà come segue.
Esempio: 01_070209121500_0515.h3a
 - Le estensioni dei file scaricati da ciascun registratore si presenteranno come segue.
Quando il download avviene dal ND200 o dal ND300: n3r
Quando il download avviene dall'HD300: h3r (h3a per i file audio)
-

Gestione dei file scaricati

È necessario utilizzare il software visualizzatore dedicato per riprodurre e gestire i file scaricati. Quando si mette un segno di verifica nella casella di opzione "Visualizzatore" nel pannello "Download", il software visualizzatore verrà scaricato insieme ai file. Far riferimento alla sezione "Download di immagini registrate" (☞ pagina 61) per ulteriori informazioni.

Salvataggio come file JPEG

È possibile salvare l'immagine in diretta o le immagini registrate come file JPEG.

Passaggio 1

Visualizzare l'immagine da salvare.

→ Far riferimento alla sezione "Monitoraggio di immagini in diretta" (☞ pagina 38) o alla sezione "Riproduzione" (☞ pagina 51) per come visualizzare le immagini.

Nota:

Il salvataggio è disponibile soltanto quando le immagini vengono visualizzate su una singola schermata.

Passaggio 2

Selezionare "Save as JPEG file(S)..." da "File (F)" sulla barra del menu oppure cliccare l'icona [Salva come file JPEG] sulla barra degli strumenti.

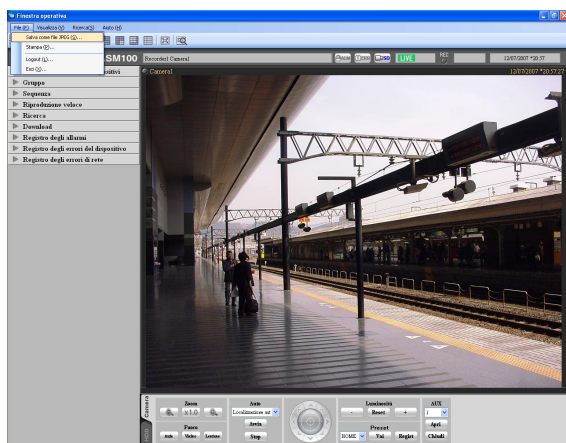

→ Verrà visualizzata la finestra "Salva con nome".

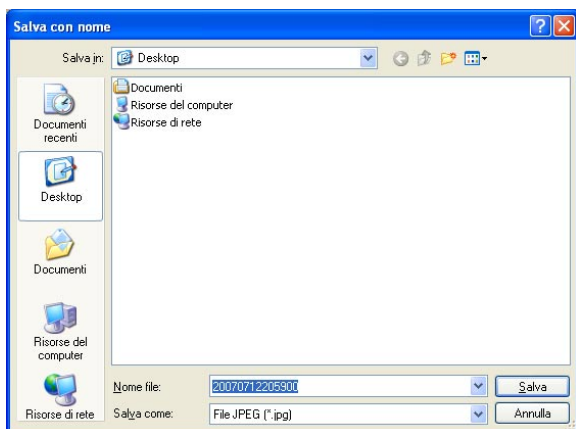

Nota:

La finestra "Salva con nome" può essere aperta selezionando "Salva come file JPEG..." dal menu a comparsa visualizzato cliccando con il pulsante destro del mouse sull'area di visualizzazione delle immagini.

Quando segue sono le descrizioni riguardanti ciascun elemento visualizzato sulla finestra "Salva con nome".

■ Salva in:

Specificare una cartella come destinazione del file da salvare.

■ Nome file:

Digitare il nome del file da salvare. La regolazione predefinita è la seguente.

Esempio: 20061008110340.jpg (ora e data in cui viene salvato il file: 2006/10/08 11:03:40)

Nota:

Quando si visualizza un'immagine direttamente da una telecamera o quando si visualizza un'immagine da una telecamera che non è registrata nel registratore, l'ora e la data che fanno parte del nome del file predefinito verranno determinate a seconda dell'orario attuale del PC.

■ Pulsante [Salva]

La finestra "Salva con nome" si chiuderà e l'immagine verrà salvata come file JPEG e memorizzata nella cartella selezionata.

■ Pulsante [Annulla]

La finestra "Salva con nome" verrà chiusa senza salvare.

Passaggio 3

Cliccare il pulsante [Salva] dopo aver specificato la cartella di destinazione ed il nome del file.

→ L'immagine verrà salvata come file JPEG con il nome specificato e memorizzata nella cartella designata.

Nota:

L'immagine da salvare è l'immagine visualizzata nel passaggio 2.

Visualizzazione/modifica delle informazioni di testo

È possibile allegare informazioni di testo alle immagini registrate. Si possono digitare fino a 200 caratteri (massimo 10 righe).

Nota:

Visualizzazione/modifica delle informazioni di testo è disponibile soltanto quando le immagini vengono visualizzate su una singola schermata. Durante la visualizzazione di immagini su un multiscreen, il pulsante [Testo] non verrà visualizzato.

Passaggio 1

Riprodurre le immagini registrate su una singola schermata.

Far riferimento alla sezione "Riproduzione" (☞ pagina 51) per come riprodurre le immagini.

Passaggio 2

Mettere in pausa la riproduzione cliccando il pulsante [PAUSA].

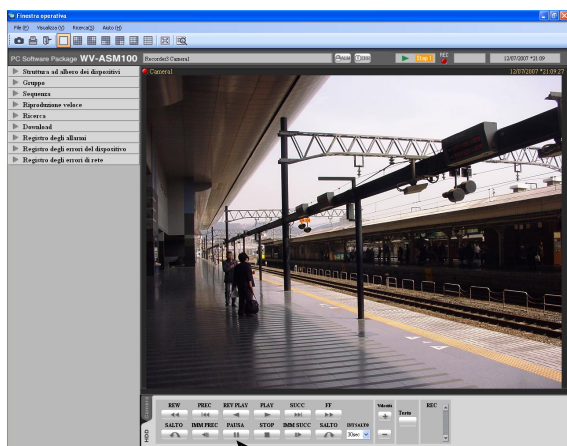

Passaggio 3

Cliccare il pulsante [Testo] sul pannello di controllo della riproduzione.

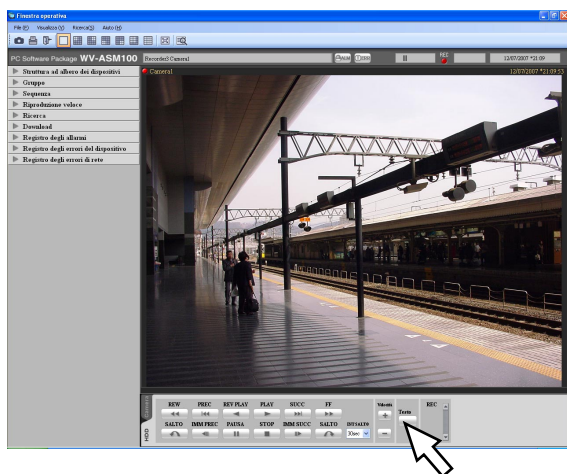

→ Verranno visualizzate le informazioni di testo delle immagini registrate.

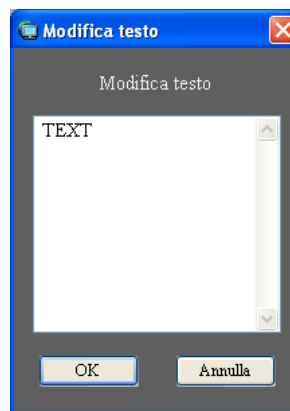

Passaggio 4

Modificare le informazioni di testo.

Note:

- Caratteri disponibili
Sono disponibili i seguenti caratteri per le informazioni di testo.
A B C D E F G H I J K L M N O P Q R S T U V W X
Y Z a b c d e f g h i j k l m n o p q r s t u v w x y z 0
1 2 3 4 5 6 7 8 9 ! " # \$ % & ' () * + , - . / : ; < = > ?
@ [\] ^ _ ` { | } ~ (spazio)
- Si può inserire un'interruzione (avanzamento di linea) premendo simultaneamente il tasto [Ctrl] e il tasto [Enter] (Invio).

Passaggio 5

Cliccare il pulsante [OK].

→ Verr visualizzata la finestra di conferma.

Passaggio 6

Cliccare il pulsante [OK].

→ Il testo modificato verrà registrato e verranno chiuse la finestra di conferma e la finestra "Modifica testo".

Software visualizzatore

Quando si scarica un file di immagine o un file audio, il file scaricato verrà salvato come file di immagine (nome del file.n3r, nome del file.h3r) o file audio (nome del file.h3a).

Il software visualizzatore può essere scaricato insieme al file di immagine o al file audio scaricato. Utilizzando il software visualizzatore sono disponibili riproduzione, salvataggio e stampa del file di immagine o del file audio scaricato.

Note:

- Il software visualizzatore da copiare differisce a seconda del file da scaricare.
Quando l'estensione di un file da scaricare è "n3r": n3vsetup.exe
Quando l'estensione di un file da scaricare è "h3r": Viewer.exe
 - Le immagini delle finestre riportate di seguito per le procedure seguenti sono di ND_Viewer.exe.
-

Installazione del software visualizzatore

Note:

- Quando è installata la versione precedente del software visualizzatore, l'installazione può non essere completata con successo. Innanzitutto disinstallare la versione precedente prima di avviare l'installazione.
 - Non è necessario installare "Viewer.exe".
-

Passaggio 1

Cliccare due volte sul file "n3vsetup.exe" del programma di installazione scaricato.

→ Il programma di installazione verrà lanciato e verrà visualizzata la finestra della procedura guidata per l'installazione del software visualizzatore.

Passaggio 2

Cliccare il pulsante [Next >].

→ Verrà visualizzata la finestra "License Agreement".

Passaggio 3

Selezionare "I accept the terms in the license agreement" e cliccare il pulsante [Next >].



→ Verrà visualizzata la schermata di immissione delle informazioni dell'utente.

Passaggio 4

Completare i campi delle informazioni dell'utente e cliccare il pulsante [Next >].

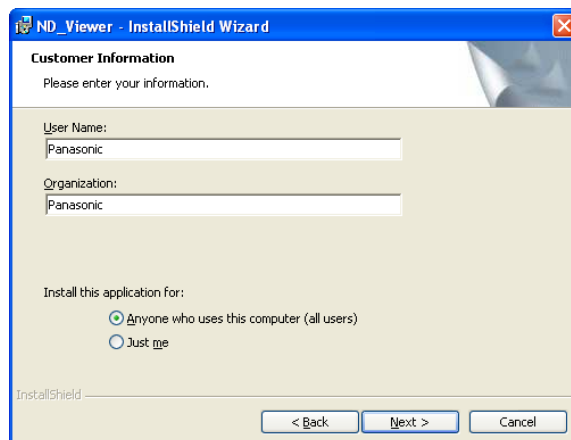

→ Verrà visualizzata la schermata di selezione del tipo di configurazione.

Nota:

È possibile cliccare il pulsante [Next >] anche quando i campi delle informazioni dell'utente sono vuoti.

Passaggio 5

Selezionare "Complete" e cliccare il pulsante [Next >].

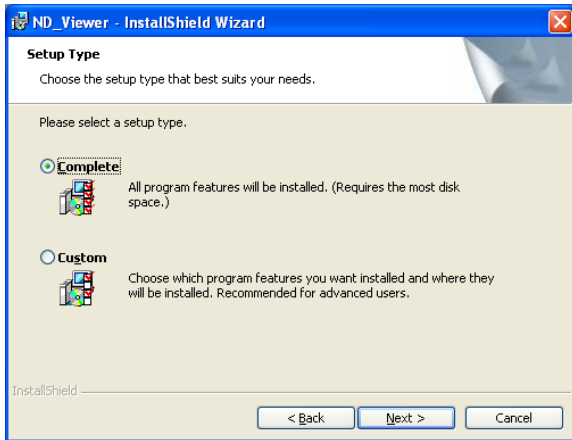

→ La procedura guidata è pronta per l'installazione.

Passaggio 6

Cliccare il pulsante [Install].

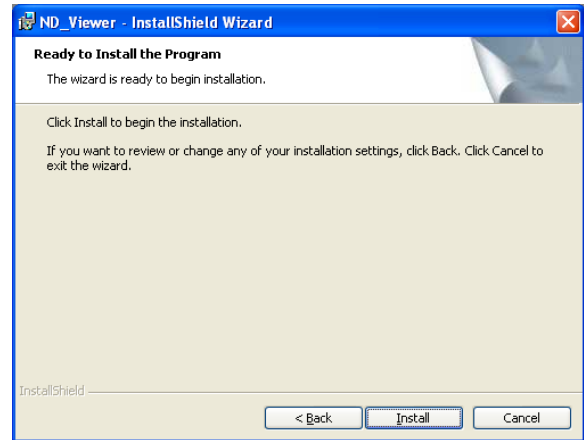

→ Quando l'installazione viene completata con successo, verrà visualizzata la finestra di completamento dell'installazione.

Passaggio 7

Cliccare il pulsante [Finish].

→ L'installazione del software visualizzatore è completa.

Disinstallazione del software visualizzatore

Nota:

Non è necessario disinstallare "Viewer.exe". Cancellare direttamente il file.

Passaggio 1

Aprire "Installazione applicazioni" in "Pannello di controllo".

Passaggio 2

Selezionare "ND_Viewer" dai programmi attualmente installati e cliccare il pulsante [Cambia/Rimuovi].

→ Il programma di disinstallazione verrà lanciato e verrà visualizzata la procedura guidata.

Passaggio 3

Disinstallare il programma seguendo le istruzioni visualizzate.

Riproduzione di immagini scaricate

Riprodurre le immagini scaricate utilizzando il software visualizzatore.

Note:

- Il software visualizzatore da utilizzare differisce a seconda del file da riprodurre.
Quando l'estensione di un file da riprodurre è "n3r": ND_Viewer.exe
Quando l'estensione di un file da riprodurre è "h3r": Viewer.exe
- È impossibile riprodurre soltanto un file audio (estensione: h3a) utilizzando il software visualizzatore.

Passaggio 1

Avviare il software visualizzatore e cliccare il pulsante [Open].

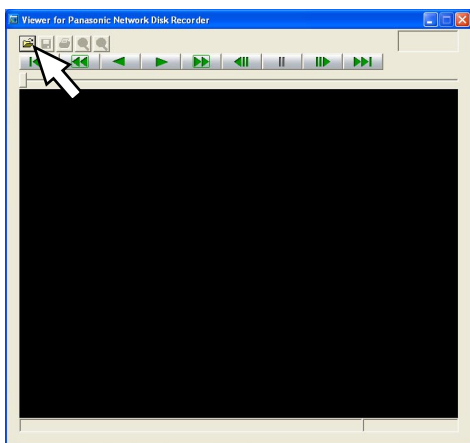

→ Verrà visualizzata la finestra "Apri".

Passaggio 2

Selezionare il file che si desidera scaricare (estensione del file: n3r) e cliccare il pulsante [Apri].

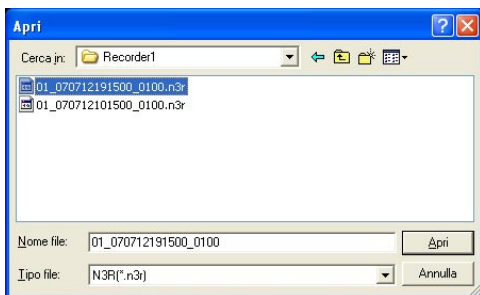

→ Verrà visualizzato il primo fotogramma del file scaricato.

Note:

- È possibile selezionare due o più file (fino a 32 file) cliccandoli mentre si tiene premuto il tasto [Ctrl] o il tasto [Shift] (Maiusc) sulla tastiera del PC.
- Quando si utilizza Viewer.exe, è impossibile selezionare più file.

Passaggio 3

Cliccare il pulsante [PLAY].

→ Verrà avviata la riproduzione del file scaricato.

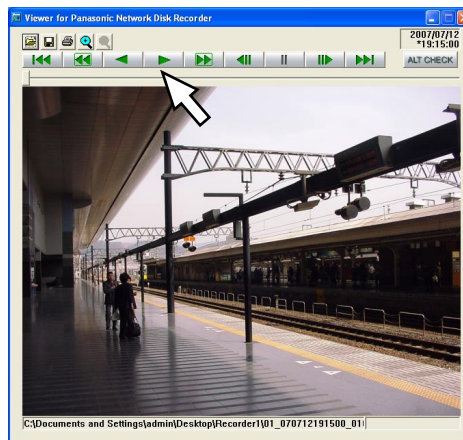

Note:

- Quando si raggiunge la fine delle immagini riprodotte, verrà visualizzata una schermata nera messa in pausa.
(Quando si utilizza ND_Viewer.exe)
- Quando sono selezionati due o più file, è possibile saltare al file precedente/successivo da riprodurre cliccando i pulsanti [NEXT RECORD]/[PREV RECORD]. (Quando si utilizza ND_Viewer.exe)
- Quando viene cliccato il pulsante [Zoom x2], l'immagine visualizzata verrà ingrandita del doppio. Anche quando si utilizza Viewer.exe, è possibile ingrandire del doppio l'immagine visualizzata soltanto quando la risoluzione dell'immagine da riprodurre è "SIF".
- Quando le prestazioni del PC utilizzato non sono adeguate, le immagini possono non essere riprodotte uniformemente.

- Per riprodurre i dati di immagine insieme ai dati audio, cliccare il pulsante [Audio ON].
(Quando si utilizza Viewer.exe)
- È impossibile riprodurre l'audio se non è installata nessuna scheda audio nel PC.
(Quando si utilizza Viewer.exe)

Salvataggio dell'immagine scaricata come file JPEG

È possibile salvare le immagini in pausa come file jpeg (estensione: jpg). Il salvataggio del file scaricato è disponibile soltanto quando l'immagine è in pausa.

Passaggio 1

Riprodurre le immagini scaricate utilizzando il software visualizzatore.

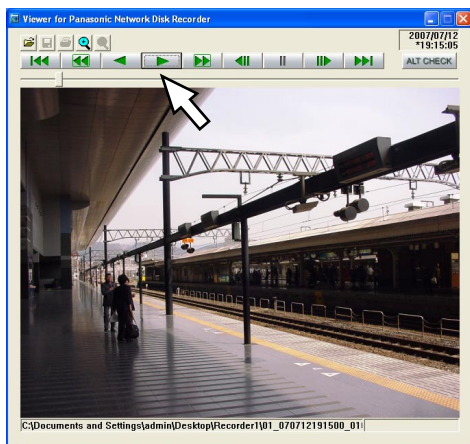

Passaggio 2

Cliccare il pulsante [PAUSE].
→ La riproduzione verrà messa in pausa.

Passaggio 3

Cliccare il pulsante [Salva].
→ Verrà visualizzata la finestra "Salva con nome".

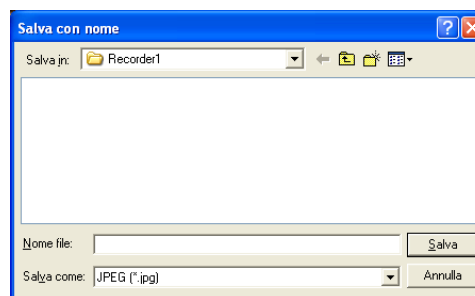

Passaggio 4

Digitare il nome del file e selezionare "JPG (*.jpg)" per "Salva come".

Nota:

Quando si utilizza Viewer.exe, è possibile salvare come file bitmap selezionando "BMP (*.bmp)".

Passaggio 5

Designare la cartella e cliccare il pulsante [Salva].
→ L'immagine messa in pausa verrà salvata come file JPEG.

Stampa dell'immagine scaricata

È possibile stampare l'immagine in pausa.

Passaggio 1

Riprodurre le immagini scaricate utilizzando il software visualizzatore.

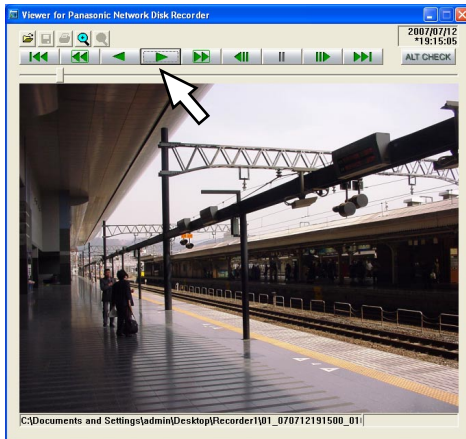

Passaggio 2

Cliccare il pulsante [PAUSE].

→ La riproduzione verrà messa in pausa.

Passaggio 3

Cliccare il pulsante [Print].

→ Verrà visualizzata la finestra "Stampa".

Passaggio 4

Configurare le impostazioni di stampa e quindi cliccare il pulsante [OK].

→ I dati di immagine verranno stampati.

Note:

- Quando si stampa un'immagine, verranno stampate anche l'ora e la data in cui l'immagine è stata messa in pausa.
 - Quando si utilizza Viewer.exe, è possibile selezionare una dimensione di stampa tra L/M/S.
-

Rivelazione di alterazione

È possibile rilevare l'alterazione dei dati se è stato allegato un codice per la rivelazione di alterazione ai dati scaricati.

Far riferimento al manuale di istruzioni del registratore utilizzato per come allegare un codice per la rivelazione di alterazione.

Passaggio 1

Avviare il software visualizzatore e cliccare il pulsante [Open].

→ Verrà visualizzata la finestra "Apri".

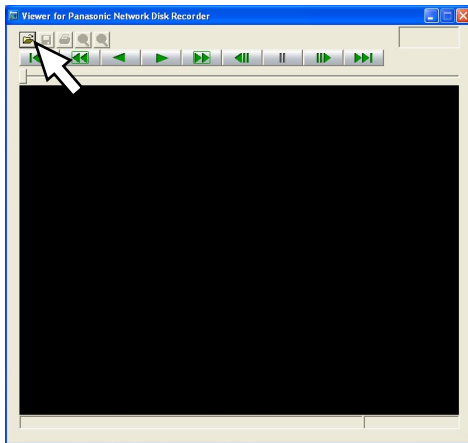

Passaggio 2

Selezionare il file che si desidera scaricare (estensione del file: n3r) e cliccare il pulsante [Apri].

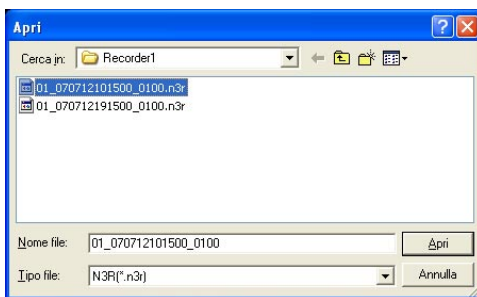

→ Verrà visualizzato il primo fotogramma del file scaricato.

Passaggio 3

Cliccare il pulsante [ALT CHECK].

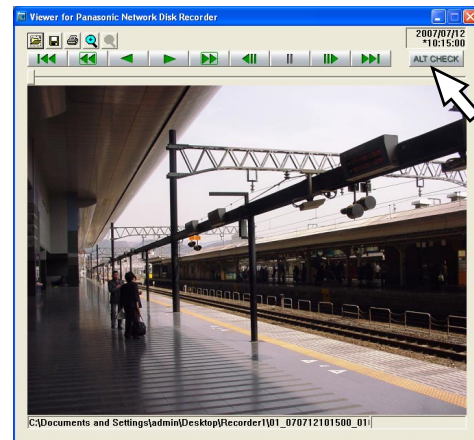

→ Verrà avviata la rivelazione di alterazione.

Il messaggio seguente verrà visualizzato nella finestra a comparsa quando viene avviata la rivelazione di alterazione.

OK (Not altered): Non è stata rilevata alcuna alterazione.

NG (Altered): È stata rilevata un'alterazione.

Nota:

Il pulsante [ALT CHECK] verrà visualizzato soltanto quando si apre un file con un codice per la rivelazione di alterazione.

Notifica dell'allarme/errore e gestione dei registri

Quando si verifica un allarme o un errore verrà visualizzata una finestra a comparsa (finestra di notifica) sulla finestra operativa.

Notifica dell'allarme: Messaggio fornito dal sensore o dalla telecamera, etc.

Notifica dell'errore: Il messaggio notifica il verificarsi di un errore quale un errore del registratore o un errore di rete

Importante:

Per utilizzare la funzione di notifica dell'allarme/notifica dell'errore è necessario configurare le impostazioni del dispositivo da utilizzare.

Quando si utilizza anche la funzione del protocollo di allarme Panasonic del registratore, è necessario impostare sul registratore lo stesso numero per il numero dell'azione in seguito ad un evento ed il numero della telecamera che esegue la registrazione.

Far riferimento al manuale di istruzioni del registratore per come configurare le impostazioni.

Note:

- Le immagini in diretta dalla telecamera nella quale si è verificato un allarme possono essere visualizzate soltanto quando all'utente che ha effettuato il login è consentito l'accesso a questa telecamera.
- Le immagini registrate al verificarsi di un allarme possono essere riprodotte soltanto quando all'utente che ha effettuato il login è consentita la riproduzione di immagini registrate dal livello dell'utente determinato dall'amministratore.

Quando viene fornita una notifica dell'allarme/errore, verrà archiviata in uno dei registri seguenti.

Registro degli allarmi: Un registro che contiene le informazioni dell'allarme trasmesse dal dispositivo utilizzando il protocollo di allarme Panasonic.

Registro degli errori del dispositivo: Un registro che contiene le informazioni dell'errore del dispositivo trasmesse dal dispositivo utilizzando il protocollo di allarme Panasonic.

Registro degli errori di rete: Un registro che contiene le informazioni di un errore di rete verificatosi tra questo software ed i dispositivi.

Nota:

Far riferimento al manuale per la configurazione (PDF) per ulteriori informazioni riguardo ai registri.

Finestra di notifica dell'allarme/errore

Al verificarsi di un allarme/errore, le descrizioni del verificarsi dell'allarme/errore verranno visualizzate in una finestra a comparsa (finestra di notifica) sulla finestra operativa. La finestra di notifica verrà visualizzata nella parte inferiore destra della finestra operativa. Quando sono presenti due finestre di notifica, la finestra di notifica nella parte superiore è la più recente e quella nella parte inferiore è la più vecchia.

Quando la finestra di notifica visualizzata nella parte inferiore viene chiusa, la finestra di notifica nella parte superiore si sposta nella posizione in cui era visualizzata la finestra di notifica inferiore.

Nota:

Quando si è verificato un allarme/errore dello stesso tipo mentre si stava visualizzando la finestra di notifica, le descrizioni nella finestra di notifica verranno aggiornate.

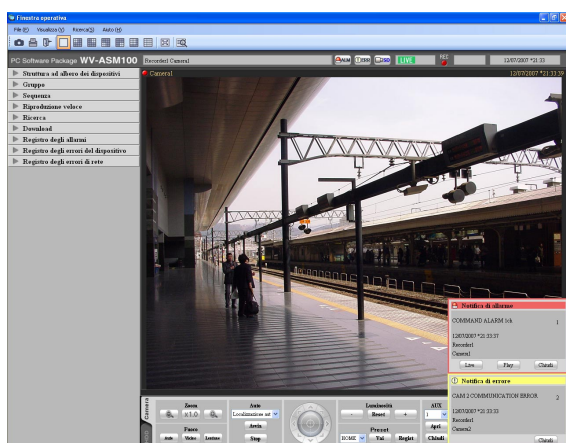

■ Notifica di allarme

Notifica il verificarsi di un allarme.

■ Notifica di errore

Notifica il verificarsi di un errore.

Nota:

Quando si verificato un allarme/errore mentre è visualizzata una sottofinestra quale la finestra "Ricerca", i pulsanti sulla finestra di notifica visualizzata non sono utilizzabili finché non viene chiusa la sottofinestra.

Finestra di notifica dell'allarme

Quando si verifica un allarme, verrà visualizzata la finestra di notifica dell'allarme. Quando si verifica un allarme, il cicalino di allarme comincerà a suonare e verrà visualizzata la finestra di notifica dell'allarme. Quando viene chiusa la finestra di notifica dell'allarme, verrà visualizzato il pannello "Registro degli allarmi". Quando viene fornita una notifica dell'allarme dal registratore mentre è visualizzata la finestra di notifica dell'allarme, le descrizioni nella finestra di notifica verranno aggiornate e verranno visualizzate le informazioni dell'allarme più recenti.



■ Notifica di allarme

Verranno visualizzati le informazioni dell'allarme, ora e data del verificarsi dell'allarme, il titolo del registratore/codificatore (che ha fornito la notifica) ed il titolo della telecamera.

Nota:

Quando il dispositivo che ha fornito una notifica di allarme è una telecamera, verrà visualizzato "--" come titolo del dispositivo.

■ Numero di casi di allarme

Verrà visualizzato il numero totale di casi di allarme. Quando il numero totale dei casi di allarme è superiore a 1 000, verrà visualizzata l'indicazione "1 000<".

■ Pulsante [Live]

La finestra di notifica dell'allarme si chiuderà e le immagini in diretta dalla telecamera nella quale si è verificato l'allarme verranno visualizzate su una singola schermata.

■ Pulsante [Play]

La finestra di notifica dell'allarme si chiuderà e comincerà la riproduzione delle immagini registrate su una singola schermata dal punto che precede di 5 secondi il verificarsi dell'allarme.

Note:

- Quando è subito dopo il verificarsi dell'allarme, la riproduzione può non cominciare dal punto che precede di 5 secondi il verificarsi dell'allarme.
- A seconda delle impostazioni del registratore, la riproduzione può non cominciare dal punto che precede di 5 secondi il verificarsi dell'allarme.
- Quando una notifica di allarme viene fornita da un codificatore o una telecamera non registrati nel registratore, il pulsante [Play] non verrà visualizzato.

■ Pulsante [Chiudi]

La finestra di notifica dell'allarme si chiuderà. Quando viene chiusa la finestra di notifica dell'allarme, verrà visualizzato il pannello "Registro degli allarmi".

Finestra di notifica dell'errore

La finestra di notifica dell'errore fornisce la notifica del verificarsi di un errore del dispositivo o di un errore di rete. Quando si verifica un errore, il cicalino di allarme comincerà a suonare e verrà visualizzata la finestra di notifica dell'errore. Quando viene chiusa la finestra di notifica dell'errore, verrà visualizzato il pannello "Registro degli errori del dispositivo" o il pannello "Registro degli errori di rete".

Quando viene fornita una notifica dell'errore mentre è visualizzata la finestra di notifica dell'errore, le descrizioni nella finestra di notifica verranno aggiornate e verranno visualizzate le informazioni dell'errore più recenti.



■ Notifica di errore

Verranno visualizzati le informazioni dell'errore, ora e data del verificarsi dell'errore, il titolo del registratore/codificatore (che ha fornito la notifica) ed il titolo della telecamera.

Nota:

Quando il dispositivo che ha fornito una notifica di errore è una telecamera, verrà visualizzato "--" come titolo del dispositivo.

■ Numero di casi di errore

Verrà visualizzato il numero totale di casi di errore. Quando il numero totale dei casi di errore è superiore a 2 000, verrà visualizzata l'indicazione "2 000<".

■ Pulsante [Chiudi]

La finestra di notifica dell'errore si chiuderà. Quando viene chiusa la finestra di notifica dell'errore, verrà visualizzato il pannello "Registro degli errori del dispositivo" o il pannello "Registro degli errori di rete".

Modalità d'allarme della finestra live

Quando la finestra live è attiva ed è selezionato "ON" per "Finestra live direttamente dalla telecamera in stato di allarme", quando viene ricevuta una notifica di allarme la finestra live passerà alla modalità di allarme e si visualizzeranno le immagini in diretta dalla telecamera nella quale si è verificato l'allarme.

La finestra live passerà automaticamente alla modalità di allarme quando viene fornita una notifica dell'allarme indipendentemente dall'operazione attuale sulla finestra live (visualizzazione della sequenza, visualizzazione del gruppo, riduzione ad icona, visualizzazione su schermata intera).

Note:

- Quando la finestra live è nella modalità di allarme, le immagini in diretta verranno visualizzate sulla schermata selezionata per l'impostazione "Numero di finestre live direttamente dalla telecamera in stato di allarme". Soltanto un amministratore può configurare l'impostazione "Numero di finestre live direttamente dalla telecamera in stato di allarme".
Quando il numero impostato per "Numero di finestre live direttamente dalla telecamera in stato di allarme" sulla pagina della scheda "Allarme" è superiore al numero impostato per "Finestra live (multiscreen) con il numero massimo di aree", verrà applicato il numero impostato per "Finestra live (multiscreen) con il numero massimo di aree". L'impostazione di "Finestra live (multiscreen) con il numero massimo di aree" può essere determinata soltanto dall'amministratore. Far riferimento al Manuale per la configurazione (PDF) per ulteriori informazioni.
 - Quando la finestra live non è aperta, la funzione della finestra live direttamente dalla telecamera in stato di allarme non verrà eseguita.
-

Quando la finestra live è attiva

• Durante il funzionamento normale

• Nella modalità di allarme



Note:

- La posizione di visualizzazione e la dimensione della finestra della finestra live quando viene avviata saranno uguali a quelle dell'ultima volta che è stata chiusa la finestra live.
 - Una volta trascorso il tempo impostato (tempo di attesa del ripristino automatico) dopo il passaggio della finestra live alla modalità di allarme, la finestra live ritornerà all'operazione precedente. Soltanto un amministratore può configurare l'impostazione "Tempo di attesa del ripristino automatico". Far riferimento al Manuale per la configurazione per ulteriori informazioni circa l'impostazione "Tempo di attesa del ripristino automatico".
 - Quando si verificano allarmi consecutivamente prima che l'allarme venga ripristinato automaticamente, le immagini in diretta dalle telecamere verranno visualizzate in ordine a partire dall'area superiore sinistra. Quando il numero di casi di allarme supera il numero di aree impostato (numero di monitoraggi in diretta direttamente dalla telecamera in stato di allarme), le immagini in diretta dell'allarme più vecchio verranno cancellate e verranno visualizzate le immagini in diretta dell'allarme più recente in ordine (le immagini in diretta visualizzate nell'area superiore sinistra saranno le prime ad essere cancellate).
-

Visualizzazione simultanea di immagini in diretta di due o più allarmi quando si verificano allarmi in sequenza

A seconda della schermata selezionata per l'impostazione "Numero di finestre live direttamente dalla telecamera in stato di allarme", le immagini in diretta verranno visualizzate diversamente come segue. Quando è selezionato "Schermata singola", le immagini in diretta verranno visualizzate sequenzialmente nell'ordine del verificarsi degli allarmi.

Quando è selezionato "4 quadri"

Le immagini in diretta verranno visualizzate come segue. Quando il numero di casi di allarme supera 4, le immagini in diretta dell'allarme più vecchio verranno cancellate e verranno visualizzate le immagini in diretta dell'allarme più recente in ordine (le immagini in diretta visualizzate nell'area superiore sinistra saranno le prime ad essere cancellate).

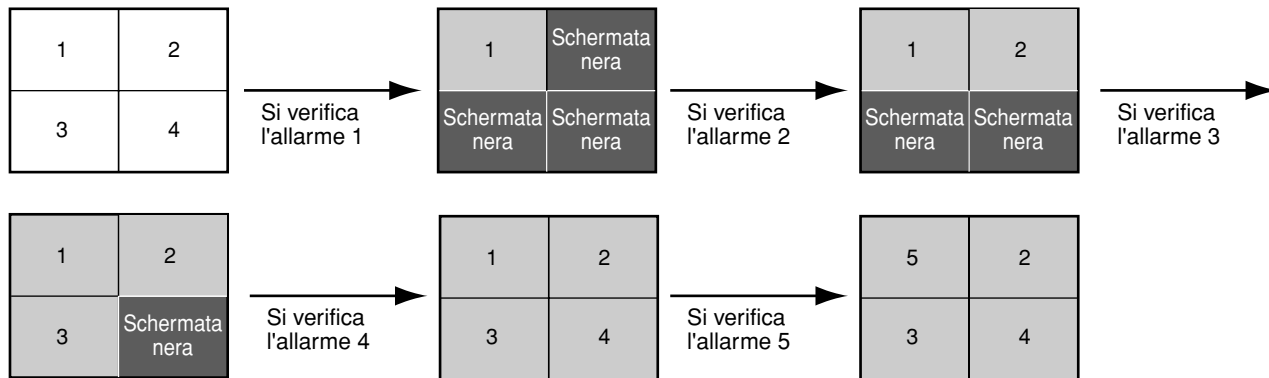

Quando è selezionato "9 quadri"

Le immagini in diretta verranno visualizzate come segue. Quando il numero di casi di allarme supera 9, le immagini in diretta dell'allarme più vecchio verranno cancellate e verranno visualizzate le immagini in diretta dell'allarme più recente in ordine (le immagini in diretta visualizzate nell'area superiore sinistra saranno le prime ad essere cancellate).

1	2	3
4	5	6
7	8	9

Quando è selezionato "16 quadri"

Le immagini in diretta verranno visualizzate come segue. Quando il numero di casi di allarme supera 16, le immagini in diretta dell'allarme più vecchio verranno cancellate e verranno visualizzate le immagini in diretta dell'allarme più recente in ordine (le immagini in diretta visualizzate nell'area superiore sinistra saranno le prime ad essere cancellate).

1	2	3	4
5	6	7	8
9	10	11	12
13	14	15	16

Area di visualizzazione delle informazioni

Quando la finestra live è nella modalità di allarme, le informazioni dell'allarme verranno visualizzate nell'area di visualizzazione delle informazioni.

Note:

- Quando la finestra live è nella modalità di allarme, l'area di visualizzazione delle informazioni del gruppo verrà nascosta e verrà visualizzata l'area di visualizzazione delle informazioni della telecamera indipendentemente dalle impostazioni.
 - Quando la finestra live ritorna dalla modalità di allarme alla modalità normale, l'area di visualizzazione delle informazioni del gruppo e l'area di visualizzazione delle informazioni della telecamera verranno nascoste/visualizzate a seconda delle impostazioni.
-

 Camera1

COMMAND ALARM 1ch

■ Icona dell'allarme

La finestra dell'icona dell'allarme verrà visualizzata quando la finestra live è nella modalità di allarme.

■ Telecamera

Verrà visualizzato il titolo della telecamera nella quale si è verificato l'allarme.

■ Descrizioni dell'allarme

Verrà visualizzato il tipo di allarme ed il canale della telecamera.

Ripristino della modalità di allarme

Una volta trascorso il tempo impostato (tempo di attesa del ripristino automatico) dopo il passaggio della finestra live alla modalità di allarme, la finestra live ritornerà all'operazione precedente. Quando si verifica un allarme prima che l'allarme venga ripristinato automaticamente, la finestra live rimarrà nella modalità di allarme finché non trascorrerà il tempo impostato dal momento in cui si è verificato il nuovo allarme. Quando si verificano allarmi consecutivamente, la modalità di allarme continuerà finché non trascorrerà il tempo impostato dal momento in cui si è verificato l'allarme più recente.

Quando si seleziona "Ripristino modalità di allarme" dal menu a comparsa visualizzato cliccando con il pulsante destro del mouse sull'area di visualizzazione delle immagini, la modalità di allarme può essere ripristinata anche quando non è ancora trascorso il tempo impostato.

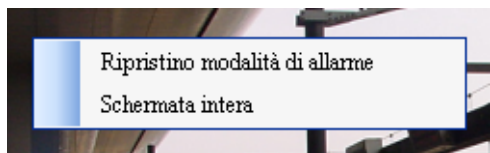

■ Ripristino modalità di allarme

La finestra live ritornerà alla modalità operativa precedente.

■ Schermata intera

La finestra live nella modalità di allarme può essere visualizzata su una schermata intera.

Allarme di ingresso della registrazione d'emergenza

In stato di emergenza, la registrazione d'emergenza verrà talvolta eseguita manualmente utilizzando l'interruttore esterno.

In questo caso, verrà notificato l'allarme di ingresso della registrazione d'emergenza. Un allarme di ingresso della registrazione d'emergenza normalmente contiene informazioni di più canali e queste saranno archiviate come voci del registro nel pannello "Registro degli allarmi". Tuttavia, soltanto le informazioni del numero del canale maggiore verranno visualizzate nella finestra di notifica dell'allarme.

Modalità d'allarme della finestra della mappa

Quando viene visualizzata sulla mappa l'icona della telecamera nella quale si è verificato un allarme, l'icona della telecamera comincerà a lampeggiare di colore rosso per 10 secondi e quindi verrà visualizzata di colore rosso senza più lampeggiare. Quando viene cliccata l'icona visualizzata di colore rosso (o che lampeggia di colore rosso), le immagini dalla telecamera verranno visualizzate nell'area selezionata della finestra operativa e l'icona della telecamera ritornerà allo stato normale dell'icona della telecamera.



Nota:

Quando vengono cliccati il pulsante [Live] o il pulsante [Play] sulla finestra di notifica dell'allarme, le immagini dalla telecamera corrispondente verranno visualizzate e l'icona della rispettiva telecamera che era visualizzata di colore rosso o lampeggiava di colore rosso ritornerà allo stato normale dell'icona della telecamera.

Pannello del registro degli allarmi

Al verificarsi di un allarme, la descrizione dell'allarme verrà archiviata come voce del registro nel pannello "Registro degli allarmi".

Verranno visualizzate fino a 1 000 voci del registro nel pannello "Registro degli allarmi".

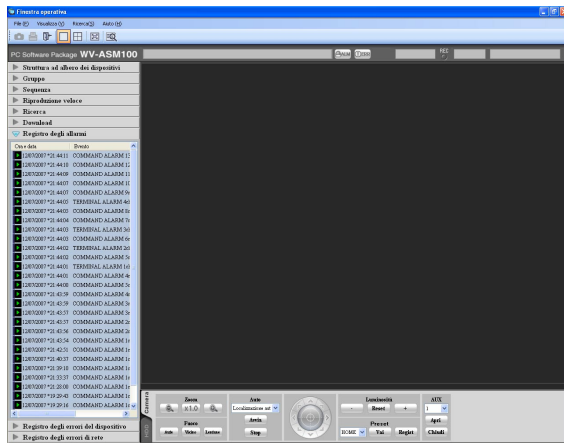

■ Lista del registro degli allarmi

Le descrizioni degli allarmi notificati verranno visualizzate sotto forma di lista. Verranno visualizzate fino a 1 000 descrizioni.

■ Icona [Play]

Quando questa icona è visualizzata accanto ad una voce del registro, possono essere riprodotte le immagini registrate relative ad una voce del registro.

■ Ora e data

Verranno visualizzate l'ora e la data in cui si è verificato l'allarme. L'ora e la data saranno seguite da un asterisco "*" quando è applicata l'ora legale.

Riproduzione dalla lista del registro degli allarmi

Quando si clicca la voce del registro degli allarmi desiderata, le immagini registrate dalla telecamera collegata al registratore nel quale si è verificato l'allarme verranno riprodotte su una singola schermata.

Note:

- La riproduzione dalla lista del registro degli allarmi comincerà dal punto che precede di 5 secondi il verificarsi dell'allarme.
- A seconda delle impostazioni del registratore, la riproduzione può non cominciare dal punto che precede di 5 secondi il verificarsi dell'allarme.
- L'icona [Play] non verrà visualizzata nei seguenti casi.
 - All'utente che ha effettuato il login non è consentito l'accesso alla telecamera.
 - All'utente che ha effettuato il login non è consentita la riproduzione di immagini registrate.
 - Il registratore o la telecamera nella lista sono stati rimossi dal sistema.
 - Una notifica di allarme viene fornita da un codificatore o una telecamera non registrati nel registratore.

■ Evento

Verrà visualizzata la descrizione dell'allarme.

■ Registratore/codificatore

Verrà visualizzato il titolo del registratore/codificatore nel quale si è verificato l'allarme.

Note:

Quando il dispositivo nel quale si è verificato un allarme è una telecamera, verrà visualizzato "--".

■ Telecamera

Verrà visualizzato il titolo della telecamera nella quale si è verificato l'allarme.

Note:

- Quando si clicca una voce del registro con l'icona [Play] nella lista del registro degli allarmi, comincerà la riproduzione delle immagini registrate su una singola schermata. La riproduzione non comincerà quando non è visualizzata l'icona [Play] accanto alla voce del registro degli allarmi.
- La lista del registro degli allarmi verrà mantenuta aggiornata.

Pannello del registro degli errori del dispositivo

Al verificarsi di un errore del dispositivo, la descrizione dell'errore verrà archiviata come voce del registro nel pannello "Registro degli errori del dispositivo". Verranno visualizzate fino a 1 000 voci del registro nel pannello "Registro degli errori del dispositivo".

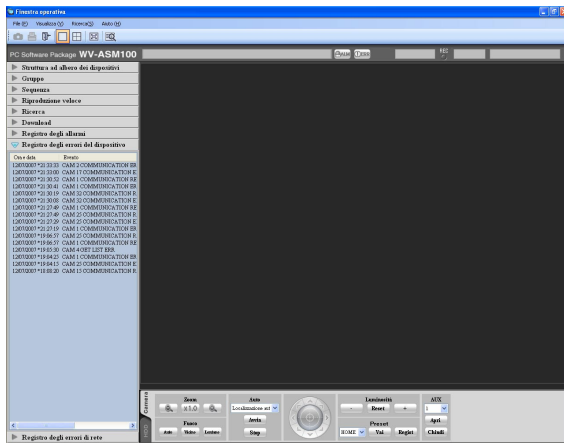

Nota:

La lista del registro degli errori del dispositivo verrà mantenuta aggiornata.

■ Lista del registro degli errori del dispositivo

Le descrizioni degli errori notificati verranno visualizzate sotto forma di lista. Verranno visualizzate fino a 1 000 descrizioni.

■ Ora e data

Verranno visualizzate l'ora e la data in cui si è verificato l'errore del dispositivo. L'ora e la data saranno seguite da un asterisco "*" quando è applicata l'ora legale.

■ Evento

Verrà visualizzata la descrizione dell'errore del dispositivo.

■ Registratore/codificatore

Verrà visualizzato il titolo del registratore/codificatore nel quale si è verificato l'errore del dispositivo.

Nota:

Quando il dispositivo nel quale si è verificato un errore del dispositivo è una telecamera, verrà visualizzato "--".

■ Telecamera

Verrà visualizzato il titolo della telecamera nella quale si è verificato l'errore del dispositivo.

Pannello del registro degli errori di rete

Al verificarsi di un errore di rete, la descrizione dell'errore verrà archiviata come voce del registro nel pannello "Registro degli errori di rete". Verranno visualizzate fino a 1 000 voci del registro nel pannello "Registro degli errori di rete".

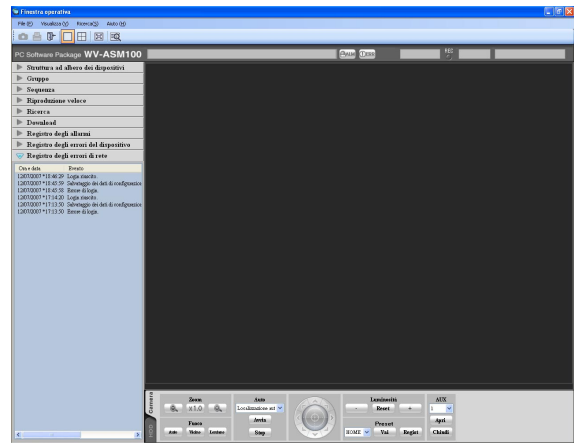

Nota:

La lista del registro degli errori di rete verrà mantenuta aggiornata.

■ Lista del registro degli errori di rete

Le descrizioni degli errori notificati verranno visualizzate sotto forma di lista. Verranno visualizzate fino a 1 000 descrizioni.

■ Ora e data

Verranno visualizzate l'ora e la data in cui si è verificato l'errore di rete. L'ora e la data saranno seguite da un asterisco "*" quando è applicata l'ora legale.

■ Evento

Verrà visualizzata la descrizione dell'errore di rete.

■ Registratore/codificatore

Verrà visualizzato il titolo del registratore/codificatore nel quale si è verificato l'errore di rete.

Nota:

Quando il dispositivo nel quale si è verificato un errore di rete è una telecamera, verrà visualizzato "--".

■ Telecamera

Verrà visualizzato il titolo della telecamera nella quale si è verificato l'errore di rete.

Correzione dei difetti di funzionamento

Prima di richiedere la manutenzione, controllare i sintomi sulla tabella seguente.

Rivolgersi al proprio rivenditore se un problema non può essere risolto anche dopo aver controllato e provato la soluzione, oppure se il problema non è descritto sotto.

Importante:

Se le impostazioni del menu di configurazione del dispositivo vengono modificate, scaricare nuovamente le informazioni del dispositivo.

In caso contrario, alcune funzioni possono non funzionare correttamente.

Far riferimento al manuale per la configurazione (PDF) per ulteriori informazioni riguardo al download delle informazioni del dispositivo.

Sintomo	Causa/soluzione	Pagine di riferimento
Non viene visualizzata nessuna immagine in diretta.	▶ • Non è visualizzata la finestra di notifica dell'errore? Confermare la descrizione visualizzata e contattare l'amministratore.	–
	▶ • Non è selezionato "OFF" per "Trasmissione di MPEG-4" sul menu di configurazione della telecamera utilizzata? Selezionare "ON" per "Trasmissione di MPEG-4". Far riferimento al manuale di istruzioni della telecamera per come configurare le impostazioni.	–
	▶ • Le impostazioni per l'utente che effettua il login nel dispositivo non sono configurate correttamente. Questo software accede a ciascun dispositivo e gli utenti possono effettuare il login in ciascun dispositivo se si esegue la registrazione di ciascun utente come utente per login nel dispositivo. Controllare se le impostazioni per l'utente che effettua il login nel dispositivo sono configurate correttamente.	Far riferimento al manuale per la configurazione (PDF).
	▶ • Si sta attualmente configurando il registratore utilizzando "HDD DISK MENU", oppure si sta eseguendo la registrazione sulla scheda di memoria SD. Le immagini in diretta verranno visualizzate quando viene completata la configurazione o la registrazione sulla scheda di memoria SD.	–
	▶ • Può essere necessario formattare il disco rigido del registratore. Controllare lo stato del registratore accedendo direttamente al registratore dal browser web.	–
Non viene rinfrescata l'immagine in diretta.	▶ • Sia le immagini sia l'ora e la data visualizzate non vengono aggiornate. Il collegamento tra il registratore e la telecamera può essere interrotto o può essersi verificato un problema di rete. Controllare il collegamento.	–

Sintomo	Causa/soluzione	Pagine di riferimento
Non viene visualizzata alcuna immagine quando è in esecuzione la visualizzazione della sequenza.	<ul style="list-style-type: none"> Questo si può verificare quando vengono utilizzate immagini MPEG-4 nella visualizzazione della sequenza. Impostare l'intervallo di rinfresco della telecamera su "1 secondo". Far riferimento al manuale di istruzioni della telecamera utilizzata per come configurare le impostazioni. 	–
	<ul style="list-style-type: none"> Quando il carico del dispositivo collegato è elevato, le immagini da visualizzare nella visualizzazione sequenziale possono essere visualizzate come schermate nere. In questo caso, talvolta si può apportare un miglioramento allungando la durata della visualizzazione della sequenza. 	–
Non è possibile controllare la telecamera.	<ul style="list-style-type: none"> È possibile che il dispositivo utilizzato non sia compatibile con questo software. Controllare se il dispositivo utilizzato è compatibile con questo software. 	Far riferimento a "Lista delle funzioni disponibili per ciascun dispositivo compatibile".
	<ul style="list-style-type: none"> L'immagine selezionata non è l'immagine in diretta. Confermare che sia visualizzata l'indicazione [LIVE] nell'area selezionata. 	21
	<ul style="list-style-type: none"> L'icona della telecamera è visualizzata come "Telecamera fissa". Selezionare l'icona della telecamera PTZ. 	39
Non è possibile controllare il registratore.	<ul style="list-style-type: none"> Un utente non può controllare il registratore a causa dell'impostazione del livello dell'utente. Controllare il livello dell'utente di questo utente sulla scheda "Configurazione dell'utente" della finestra "Gestione degli utenti" sul software di configurazione. 	Far riferimento al manuale per la configurazione (PDF).
Durante la riproduzione viene visualizzata una schermata nera.	<ul style="list-style-type: none"> Durante la riproduzione di immagini registrate su un multiscreen, talvolta può essere visualizzata una schermata nera. Cliccare il pulsante [PLAY]. 	–
	<ul style="list-style-type: none"> Si sta attualmente configurando il registratore utilizzando "HDD DISK MENU", oppure si sta eseguendo la registrazione sulla scheda di memoria SD. La riproduzione riprenderà quando viene completata la configurazione o la registrazione sulla scheda di memoria SD. Se la schermata nera non scompare o l'immagine visualizzata non viene rinfrescata anche dopo il completamento della configurazione o del backup, cliccare il pulsante [PLAY]. 	–
	<ul style="list-style-type: none"> Il registratore può essere spento. Accendere il registratore. Dopo aver confermato che il registratore si è avviato correttamente, cliccare il pulsante [PLAY]. 	–

Sintomo	Causa/soluzione	Pagine di Riferimento
Le immagini registrate in riproduzione su un multiscreen non vengono sincronizzate in base all'orario di registrazione.	<ul style="list-style-type: none"> Quando si riproducono su un multiscreen le immagini registrate su registratori differenti, le immagini registrate visualizzate su un multiscreen non saranno sincronizzate in base all'orario di registrazione. La riproduzione di immagini registrate verrà sincronizzata soltanto quando queste provengono dallo stesso registratore. Tuttavia, la riproduzione non è sempre sincronizzata precisamente in base all'orario di registrazione. In questo caso, cliccare il pulsante [PLAY]. 	–
Impossibile scaricare le immagini.	<ul style="list-style-type: none"> Questo può verificarsi a causa di un errore del registratore o di un errore di rete. Visualizzare i registri e controllare le impostazioni (indirizzo, numero della porta FTP, etc.) del registratore dal quale si devono scaricare le immagini. 	Far riferimento al manuale per la configurazione (PDF).
	<ul style="list-style-type: none"> Lo spazio disponibile sul disco designato come destinazione del file scaricato può non essere sufficiente. Accertarsi dello spazio su disco. 	–
	<ul style="list-style-type: none"> Il disco designato come destinazione del file scaricato può essere protetto dalla scrittura. Consentire la scrittura sul disco. 	–
	<ul style="list-style-type: none"> Il percorso della cartella di destinazione del file scaricato può essere troppo lungo. Assicurarsi che il percorso sia più breve di 250 caratteri. 	–
Non è possibile riprodurre il file scaricato.	<ul style="list-style-type: none"> Il file scaricato può essere danneggiato. Ritentare il download e riprodurre il nuovo file scaricato. 	–
	<ul style="list-style-type: none"> Le immagini registrate da scaricare possono essere state cancellate sul registratore selezionato mentre era in corso il download. Dopo aver controllato il registratore, ritentare il download e riprodurre il nuovo file scaricato. 	–
Viene visualizzata una schermata nera quando si riproduce il file scaricato.	<ul style="list-style-type: none"> Può essere in uso una versione più vecchia dell'adattatore dello schermo per il monitor del PC. Aggiornare l'adattatore dello schermo alla versione più recente. 	–
La designazione di ora e data non funziona correttamente quando si eseguono la riproduzione, la ricerca e il download.	<ul style="list-style-type: none"> Quando il registratore utilizzato è il WJ-ND300, questo può verificarsi se sono impostati diversi fusi orari per il registratore e la telecamera registrata nel registratore. Impostare lo stesso fuso orario sia per il registratore sia per la telecamera. Far riferimento al manuale di istruzioni del registratore utilizzato per come impostare il fuso orario. 	–

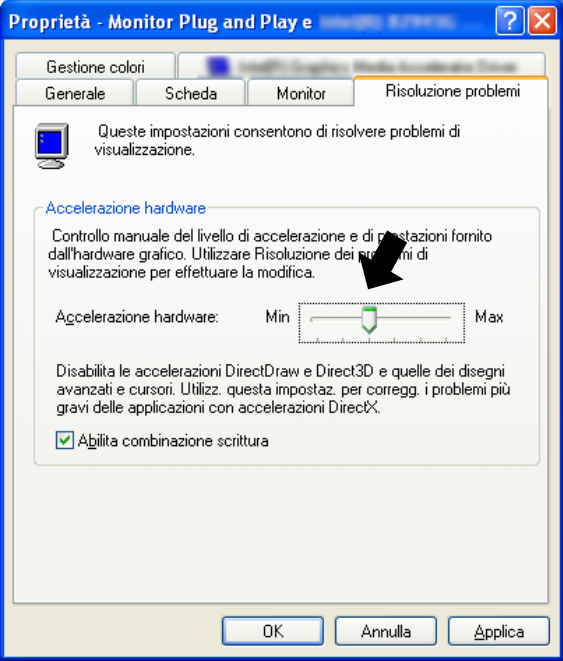
Sintomo	Causa/soluzione	Pagine di riferimento
<p>Quando si visualizzano immagini MPEG-4 su un multiscreen, le immagini da due o più telecamere vengono visualizzate in sequenza su una singola area.</p>	<ul style="list-style-type: none"> Questo può verificarsi a causa della combinazione dell'adattatore dello schermo e del driver. Quando ciò si verifica, innanzitutto aggiornare alla versione più recente il driver dell'adattatore dello schermo. Se l'aggiornamento del driver non risolve il problema, regolare l'accelerazione dell'hardware come segue. Le seguenti istruzioni sono per Microsoft® Windows® XP Professional SP2. <ol style="list-style-type: none"> Dopo aver chiuso il software, cliccare con il pulsante destro del mouse sul desktop e selezionare "Proprietà" dal menu a comparsa visualizzato. Selezionare "Impostazioni" da "Proprietà dello schermo" e poi cliccare il pulsante [Avanzate]. Cliccare la scheda [Risoluzione problemi] e disabilitare l'accelerazione DirectDraw regolando il livello di "Accelerazione hardware". <p>* Quando l'accelerazione DirectDraw è disabilitata, talvolta le immagini dall'HD300 possono non essere visualizzate correttamente.</p> 	<p>—</p>
	<ul style="list-style-type: none"> Questo può verificarsi quando si tenta di visualizzare immagini direttamente dalle telecamere con lo stesso indirizzo quando è selezionato "Multicast" per "Tipo di trasmissione" sul menu di configurazione della telecamera. Impostare indirizzi di multicast diversi per ciascuna telecamera. 	<p>—</p>

Sintomo	Causa/soluzione	Pagine di Riferimento
<p>La visualizzazione dell'immagine non viene eseguita senza difficoltà o si interrompe. (Le prestazioni del PC diminuiscono.)</p>	<p>► • È possibile che il PC utilizzato non soddisfi i requisiti di sistema. Controllare i requisiti di sistema per il PC.</p>	<p>Far riferimento al manuale per la configurazione (PDF).</p>
	<p>► • Il valore impostato per "Intervallo di rinfresco massimo (JPEG/VGA)" sulla scheda [Prestazioni] della pagina "Sistema" può non essere appropriato. Impostare un valore appropriato per "Intervallo di rinfresco massimo (JPEG/VGA)" sulla scheda [Prestazioni] della pagina "Sistema".</p>	<p>Far riferimento al manuale per la configurazione (PDF).</p>
	<p>► • Il valore impostato per "Massimo bit rate (per 1 cliente)" sul menu di configurazione della telecamera che trasmette le immagini MPEG-4 può non essere appropriato per le prestazioni della CPU del PC utilizzato. Controllare le impostazioni consigliate della telecamera quando si utilizzano immagini MPEG-4.</p>	<p>Far riferimento al manuale per la configurazione (PDF).</p>
	<p>► • È possibile che il carico del dispositivo collegato sia elevato. In questo caso, talvolta si può apportare un miglioramento riducendo il carico del dispositivo collegato.</p>	<p>–</p>
<p>L'audio viene interrotto o viene prodotto rumore.</p>	<p>► • L'audio può essere interrotto o può essere prodotto rumore quando si eseguono le operazioni di brandeggio orizzontale/brandeggio verticale/zoom della telecamera, oppure quando più utenti stanno accedendo contemporaneamente alla stessa telecamera. L'interruzione dell'audio o la produzione di rumore possono talvolta essere ridotti impostando intervalli di trasmissione dell'audio più lunghi. Far riferimento al manuale di istruzioni della telecamera o del codificatore utilizzati per come configurare gli intervalli di trasmissione dell'audio.</p>	<p>–</p>
<p>Impossibile trasmettere l'audio.</p>	<p>► • Non si stanno visualizzando le immagini su una schermata intera? Quando si visualizzano le immagini su una schermata intera, è impossibile trasmettere l'audio.</p>	<p>–</p>

Sintomo	Causa/soluzione	Pagine di riferimento
<p>Il gruppo/la sequenza selezionati per "Schermata di default" non vengono visualizzati. Alcuni passaggi della sequenza impostata per "Schermata di default" non vengono visualizzati.</p>	<ul style="list-style-type: none"> Quando il numero di aree per la visualizzazione del gruppo impostato per "Schermata di default" è superiore al numero impostato per "Finestra operativa (multiscreen) con il numero massimo di aree" o "Finestra live (multiscreen) con il numero massimo di aree", verrà visualizzata una schermata nera su una schermata singola. Quando il numero di aree per la visualizzazione della sequenza impostato per "Schermata di default" è superiore al numero impostato per "Finestra operativa (multiscreen) con il numero massimo di aree" o "Finestra live (multiscreen) con il numero massimo di aree", i passaggi in eccesso verranno saltati. Quando tutti i passaggi sono in eccesso, verrà visualizzata una schermata nera su una schermata singola. Impostare il numero di aree per la visualizzazione del gruppo/della sequenza su un numero uguale o inferiore al numero impostato per "Finestra operativa (multiscreen) con il numero massimo di aree" o "Finestra live (multiscreen) con il numero massimo di aree". 	<p>Far riferimento al manuale per la configurazione (PDF).</p>
<p>Impossibile ricevere un allarme.</p>	<ul style="list-style-type: none"> È possibile che le impostazioni delle eccezioni di Windows Firewall non siano configurate. Configurare le impostazioni delle eccezioni di Windows Firewall. 	<p>Far riferimento al manuale per la configurazione (PDF).</p>
<p>Le immagini in diretta non vengono visualizzate anche quando l'icona della telecamera indica che la telecamera è online.</p> <p>Le immagini in diretta vengono visualizzate anche quando l'icona della telecamera indica che la telecamera è offline.</p>	<ul style="list-style-type: none"> A seconda dello stato della comunicazione, l'icona della telecamera può non indicare lo stato corretto della telecamera. Quando si clicca l'icona della telecamera visualizzata nella struttura ad albero dei dispositivi o nella finestra della mappa, l'icona della telecamera indicherà che la telecamera è online. L'icona della telecamera visualizzata sulla finestra "Ricerca" o sul pannello "Download" non cambierà anche quando viene cliccata. 	<p>–</p>
<p>Il titolo della telecamera visualizzato nel riquadro del suggerimento è diverso da quello registrato.</p>	<ul style="list-style-type: none"> Alcuni simboli utilizzati per il titolo della telecamera possono non essere visualizzati correttamente. Esempio) Quando è stato digitato "&&", nel riquadro del suggerimento verrà visualizzato "&". 	<p>–</p>

Sintomo	Causa/soluzione	Pagine di Riferimento
<p>Non viene visualizzata nessuna immagine in diretta durante il controllo della telecamera utilizzando la tastiera di controllo del sistema. Occorre tempo per la visualizzazione delle immagini.</p>	<ul style="list-style-type: none"> • Il carico del dispositivo che viene utilizzato per controllare la telecamera può essere elevato. In questo caso, talvolta si può apportare un miglioramento riducendo il carico del dispositivo da utilizzare per il controllo della telecamera. 	<p>–</p>
<p>Il PC non passa alla modalità di sospensione (modalità di standby del sistema o di sospensione del sistema). Le immagini non vengono visualizzate correttamente dopo l'uscita dalla modalità di sospensione, ad esempio, non vengono rinfrescate le immagini in diretta.</p>	<ul style="list-style-type: none"> • Il firmware del dispositivo da utilizzare per il controllo della telecamera può non essere il più recente. In questo caso, talvolta si può apportare un miglioramento aggiornando il firmware del dispositivo da utilizzare per il controllo della telecamera alla versione più recente. 	<p>5, 6</p>
<p>Il PC non passa alla modalità di sospensione (modalità di standby del sistema o di sospensione del sistema). Le immagini non vengono visualizzate correttamente dopo l'uscita dalla modalità di sospensione, ad esempio, non vengono rinfrescate le immagini in diretta.</p>	<ul style="list-style-type: none"> • Durante l'esecuzione di questo software, talvolta il PC può non passare alla modalità di sospensione. Anche se il PC è passato alla modalità di sospensione, può accadere quanto segue dopo l'uscita dalla modalità di sospensione. <ul style="list-style-type: none"> • Non vengono rinfrescate le immagini in diretta • Non vengono commutate le telecamere per la visualizzazione sequenziale • Non viene rinfrescata la finestra a comparsa di notifica dell'allarme <p>Quando si utilizza questo software, configurare il PC in modo che non passi alla modalità di sospensione.</p>	<p>–</p>

Messaggi visualizzati e soluzioni

All'avvio del software operativo

Quando viene visualizzata una finestra di messaggio mentre è in corso l'avvio, far riferimento a quanto segue per risolvere il problema.

Messaggio	Soluzione
Impossibile avviare il software operativo a meno che non sia chiuso il software di configurazione.	<ul style="list-style-type: none">Il software operativo non può essere avviato quando è aperto il software di configurazione. Cliccare il pulsante [OK] e quindi avviare il software operativo dopo aver chiuso il software di configurazione.
Impossibile avviare il software operativo in quanto non è stata rilevata la chiave hardware.	<ul style="list-style-type: none">La chiave hardware non è inserita nella porta USB del PC. Avviare il software operativo dopo aver inserito la chiave hardware nella porta USB.

Quando si clicca il pulsante [OK] sulla finestra di login

Quando viene visualizzata una finestra di messaggio cliccando il pulsante [OK] sulla finestra di login, far riferimento a quanto segue per risolvere il problema.

Messaggio	Soluzione
Cambiare la password di ADMIN.	<ul style="list-style-type: none">La password predefinita non è stata cambiata. Si consiglia di cambiare immediatamente la password per incrementare la sicurezza.
Cambiare la password.	<ul style="list-style-type: none">È stato effettuato il login con una password il cui periodo di validità è scaduto. Si consiglia di cambiare immediatamente la password per incrementare la sicurezza.
Login non riuscito.	<ul style="list-style-type: none">Il nome dell'utente o la password digitati non sono corretti. Digitare il nome dell'utente e la password corretti.

Quando si clicca il pulsante [OK] sulla finestra "Modifica password"

Quando viene visualizzata una finestra di messaggio cliccando il pulsante [OK] sulla finestra "Modifica password", far riferimento a quanto segue per risolvere il problema.

Messaggio	Soluzione
Digitare 4 o più caratteri.	<ul style="list-style-type: none">• I caratteri digitati per la password sono meno di 4. Digitare 4 o più caratteri.
La password attuale digitata non è corretta.	<ul style="list-style-type: none">• I caratteri digitati per la password attuale non sono corretti. Digitare correttamente la password attuale.
Digitare la stessa password.	<ul style="list-style-type: none">• I caratteri digitati per "Nuova password" e "Ripetere la nuova password per conferma" non corrispondono. Digitare la stessa password.

Quando si clicca il pulsante [Vai a..] sul pannello "Riproduzione veloce"

Quando viene visualizzata una finestra di messaggio cliccando il pulsante [Vai a..], far riferimento a quanto segue per risolvere il problema.

Messaggio	Soluzione
Incompatibilità del registratore designato per la riproduzione dei dati sulla memoria SD.	<ul style="list-style-type: none">• Questo messaggio verrà visualizzato quando il registratore designato è della serie WJ-HD300 ed è inserito un segno di verifica nella casella di opzione "Memoria SD". Togliere il segno di verifica dalla casella di opzione "Memoria SD" oppure designare "WJ-ND200" o "WJ-ND300".

Quando si clicca il pulsante [Download...] sul pannello "Download"

Quando viene visualizzata una finestra di messaggio cliccando il pulsante [Download...] sul pannello "Download", far riferimento a quanto segue per risolvere il problema.

Messaggio	Soluzione
Incompatibilità del registratore designato per il download dei dati sulla memoria SD.	<ul style="list-style-type: none">Questo messaggio verrà visualizzato quando il registratore designato è della serie WJ-HD300 ed è inserito un segno di verifica nella casella di opzione "Memoria SD". Togliere il segno di verifica dalla casella di opzione "Memoria SD" oppure designare "WJ-ND300".
Incompatibilità del registratore designato per il download dei dati audio.	<ul style="list-style-type: none">Questo messaggio verrà visualizzato quando il registratore designato è il WJ-ND300 ed è inserito un segno di verifica nella casella di opzione "Audio". Togliere il segno di verifica dalla casella di opzione "Audio" oppure designare "WJ-ND200" o "WJ-HD300".
L'audio non verrà registrato mediante la registrazione sulla memoria SD. Deselezionarne uno.	<ul style="list-style-type: none">Questo messaggio verrà visualizzato quando il registratore designato è della serie WJ-ND200 e sono inseriti segni di verifica in entrambe le caselle di opzione di "Audio" e "Memoria SD". Deselezionarne uno.
Si possono specificare fino a 24 ore per l'intervallo di tempo da scaricare.	<ul style="list-style-type: none">Questo messaggio verrà visualizzato quando l'intervallo di tempo designato per il download supera le 24 ore. Designare un intervallo di tempo per il download inferiore a 24 ore.

Quando si clicca il pulsante [OK] sulla finestra per la designazione di una cartella

Quando viene visualizzata una finestra di messaggio cliccando il pulsante [OK] sulla finestra per la designazione di una cartella, far riferimento a quanto segue per risolvere il problema.

Messaggio	Soluzione
Esiste già un file con lo stesso nome nella cartella selezionata. Sicuri di voler sovrascrivere?	<ul style="list-style-type: none">Questo messaggio verrà visualizzato quando esiste già un file con lo stesso nome nella cartella selezionata. Cliccare il pulsante [OK] per sovrascrivere il file esistente. Quando si clicca il pulsante [Annulla], verrà visualizzata nuovamente la finestra per la designazione di una cartella.

Quando si clicca il pulsante [Trasmissione dell'audio]

Quando viene visualizzata una finestra di messaggio cliccando il pulsante [Trasmissione dell'audio], far riferimento a quanto segue per risolvere il problema.

Messaggio	Soluzione
Si desidera avviare la trasmissione dell'audio? Quando viene avviata la trasmissione dell'audio, non verrà sentito l'audio dalla telecamera.	<ul style="list-style-type: none">Questo messaggio verrà visualizzato cliccando il pulsante [Trasmissione dell'audio] quando sono selezionati rispettivamente "Interattivo" e "OFF" per "Modalità audio" e "Uscita audio" sul menu di configurazione della telecamera. Cliccare il pulsante [OK] per avviare la trasmissione dell'audio. Se si clicca il pulsante [Annulla], la trasmissione dell'audio verrà annullata.

Al verificarsi di un errore

Quando viene visualizzata una finestra di messaggio al verificarsi di un errore, far riferimento a quanto segue per risolvere il problema.

Messaggio	Soluzione
Riavviare il sistema operativo. Quando questo messaggio viene visualizzato dopo il riavvio, reinstallare il software.	<ul style="list-style-type: none">Questo messaggio verrà visualizzato al verificarsi di un errore critico. Riavviare il sistema operativo del PC. Quando questo problema non viene risolto anche dopo il riavvio, reinstallare il software.
I dati richiesti non sono stati trovati nel DB. Caricare i dati di backup. Se non si hanno dati di backup, reinstallare o inizializzare i dati di configurazione.	<ul style="list-style-type: none">Questo messaggio verrà visualizzato quando non sono stati trovati i dati necessari nel database. Importare i dati di backup.

Controllo mediante l'utilizzo della tastiera di controllo del sistema

Si può utilizzare questo software utilizzando una tastiera di controllo del sistema opzionale.

Per utilizzare questo software utilizzando la tastiera di controllo del sistema, è necessario configurare anticipatamente le impostazioni della tastiera di controllo del sistema utilizzando lo strumento di configurazione della tastiera di controllo del sistema WV-CU950 (incluso sul CD-ROM fornito) dopo averlo installato sul PC.

Quanto segue sono le descrizioni delle funzioni disponibili utilizzando la tastiera di controllo del sistema e di come eseguire le operazioni.

È possibile limitare le funzioni utilizzabili a seconda del tipo di utente (amministratore o utenti registrati).

Importante:

- La risposta alle operazioni può essere lenta se paragonata con un sistema analogico in quanto le operazioni vengono eseguite tramite una rete.
- Accendere la tastiera di controllo del sistema dopo aver confermato che questo software è stato avviato.
- Se il cavo LAN viene scollegato, può verificarsi un errore di connessione con la tastiera di controllo del sistema.
- Se si preme il tasto [ADJUST], può verificarsi un errore di connessione con la tastiera di controllo del sistema.

Note:

- [] indica il tasto. Quando è presente "+" tra i tasti, premere entrambi i tasti contemporaneamente. Quando è presente l'indicazione "→" dopo un'operazione, è necessaria l'operazione successiva per completare l'operazione.
 - ▼▲◀▶ di [Joystick], [Manopola jog], [Anello shuttle], [Dispositivo di controllo a ruota dello zoom] indicano la direzione dell'operazione di ciascuna interfaccia.
-

Base

Funzione	Utilizzo dei tasti della WV-CU950	Nota
Inserimento di numeri/valori numerici	Tasti numerici	
Annullamento dell'inserimento	[CLEAR]	
Avvio della visualizzazione della sequenza	[TOUR SEQ]	
Interruzione della visualizzazione della sequenza	[SEQ PAUSE]	
Riconoscimento dell'allarme	[ACK] [ALARM]	<ul style="list-style-type: none">• Verrà eseguita la stessa operazione di quando si clicca il pulsante [Play] sulla finestra di notifica dell'allarme.• Verrà eseguita la stessa operazione di quando si clicca il pulsante [Live] sulla finestra di notifica dell'allarme.
Ripristino di un allarme	[ALM RESET]	Verrà eseguita la stessa operazione di quando si clicca il pulsante [ALM] sulla barra di stato.
Conferma	[CAM(SET)]	Verrà eseguita la stessa operazione di quando si preme il tasto [Enter] (Invio) sulla tastiera del PC.
Annullamento	[MON(ESC)]	Verrà eseguita la stessa operazione di quando si preme il tasto [Esc] sulla tastiera del PC.

Controllo della telecamera

Operazioni di base	Utilizzo dei tasti della WV-CU950	Nota
Registrazione della posizione preselezionata	Digitare un numero di preselezione → [SHIFT] + [PRESET]	
Spostamento di una telecamera nella posizione preselezionata	Digitare il numero di una posizione preselezionata → [PRESET]	Quando non viene digitato nessun numero di preselezione, la telecamera si sposterà nella posizione iniziale.
Brandeggio orizzontale/verticale	[Joystick ▼ ▲ ◀ ▶]	L'immagine visualizzata si sposterà nella direzione nella quale viene inclinato il joystick.
Regolazione della luminosità <ul style="list-style-type: none"> • Impostazione più chiara • Impostazione più scura 	[IRIS OPEN] [IRIS CLOSE]	La regolazione della luminosità continuerà finché non verrà rilasciato il tasto premuto.
Regolazione del punto focale <ul style="list-style-type: none"> • Impostazione più lontana • Impostazione più vicina • Esecuzione della funzione di messa a fuoco automatica 	[FOCUS FAR] [FOCUS NEAR] [TOP]	Si continuerà a zumare finché verrà ruotato il dispositivo di controllo a ruota dello zoom.
Regolazione dello zoom <ul style="list-style-type: none"> • Impostazione verso il lato "wide" • Impostazione verso il lato "tele" 	[Dispositivo di controllo a ruota dello zoom ◀] [Dispositivo di controllo a ruota dello zoom ▶]	Si continuerà a zumare finché verrà ruotata la manopola dello zoom.
Controllo esterno 1/2 <Modalità latch> <ul style="list-style-type: none"> • Impostazione di AUX1 su ON • Impostazione di AUX1 su OFF 	[AUX1 ON] [SHIFT] + [AUX1 ON]	<ul style="list-style-type: none"> • L'impostazione della modalità può essere configurata sul ricevitore. (Per le telecamere è disponibile soltanto la modalità latch.) • Quando si esegue l'impostazione per un evento quale la visualizzazione della sequenza, impostare sulla modalità latch. • L'operazione per "AUX2" può essere eseguita nello stesso modo descritto per "AUX1".
Modalità automatica <ul style="list-style-type: none"> • Avvio della modalità automatica • Interruzione della modalità automatica 	[A] [B]	

Controllo del registratore

Operazioni di base	Utilizzo dei tasti della WV-CU950	Nota
Avvio manuale della registrazione <Operazione durante la registrazione> • Interruzione della registrazione manuale	[REC] [SHIFT] + [REC]	
Riproduzione di immagini registrate <Operazione durante la riproduzione> • PAUSA • FF • REW • IMM SUCC • IMM PREC • SUCC • PREC • Ultima rec • STOP • SALTO • SALTO	[PLAY/PAUSE] [SHIFT] + [PLAY/PAUSE] [Anello shuttle ►] [Anello shuttle ◀] [Manopola jog ►] during pausing [Manopola jog ◀] durante la pausa [Manopola jog ►] mentre si tiene premuto [SHUTTLE HOLD] [Manopola jog ◀] mentre si tiene premuto [SHUTTLE HOLD] [GO TO LAST] [STOP] [+] [-]	

Panasonic Corporation

<http://panasonic.net>

Importer's name and address to follow EU rules:

Panasonic Testing Centre
Panasonic Marketing Europe GmbH
Winsbergring 15, 22525 Hamburg F.R.Germany