

Installation Guide

Included Installation Instructions

Network Camera

For professional use only

Outdoor use

Model No. WV-S85702-F3L
WV-S85402-V2L
WV-U85402-V2L

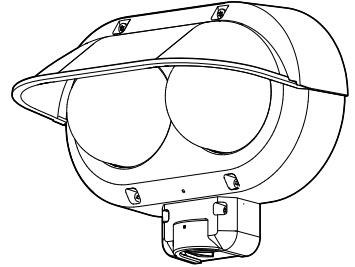

About the user manuals

Product documentation is composed of the following documents.

- **Installation Guide (this document):** Provides information about "Precautions", "Precautions for installation" and the installation method.
- **Web Guide (Refer to the the link on the following product information website):** Includes installation videos, basic functions, and basic operation methods for this device.
- **User manual (Refer to the link on the following product information website):** This section describes the software operating instructions common to each model.
<https://i-pro.com/global/en/surveillance/training-support/documentation-database-list>



"<Control No.: C****>" used in these documents should be used to search for information on our technical information website (<https://i-pro.com/global/en/surveillance/training-support/support/technical-information>) and will guide you to the right information.



- Before attempting to connect or operate this product, please read these instructions carefully and save Important Safety Instructions leaflet for future use.
- microSDXC/ microSDHC/ microSD memory card is described as microSD memory card.
- The external appearance and other parts shown in this manual may differ from the actual product within the scope that will not interfere with normal use due to improvement of the product.

i-PRO Co., Ltd.

Tokyo, Japan

<https://www.i-pro.com/>

Authorised Representative in EU:
i-PRO EMEA B.V.
Laarderhoogtweg 25, 1101 EB
Amsterdam, Netherlands

i-PRO EMEA B.V. UK Branch
1010 Cambourne Business Park,
Cambridgeshire CB23 6DP



Disposal of Old Equipment and Batteries
Only for European Union and countries with recycling systems



These symbols on the products, packaging, and/or accompanying documents mean that used electrical and electronic products and batteries must not be mixed with general household waste. For proper treatment, recovery and recycling of old products and used batteries, please take them to applicable collection points in accordance with your national legislation.

By disposing of them correctly, you will help to save valuable resources and prevent any potential negative effects on human health and the environment.

For more information about collection and recycling, please contact your local authority.

Penalties may be applicable for incorrect disposal of this waste, in accordance with national legislation.



Note for the battery symbol (bottom symbol)

This symbol might be used in combination with a chemical symbol. In this case it complies with the requirement set by the Directive for the chemical involved.

For U.S.A. _____

NOTE: This equipment has been tested and found to comply with the limits for a Class A digital device, pursuant to Part 15 of the FCC Rules. These limits are designed to provide reasonable protection against harmful interference when the equipment is operated in a commercial environment. This equipment generates, uses, and can radiate radio frequency energy and, if not installed and used in accordance with the instruction manual, may cause harmful interference to radio communications.

Operation of this equipment in a residential area is likely to cause harmful interference in which case the user will be required to correct the interference at his own expense.

FCC CAUTION: Changes or modifications not expressly approved by the party responsible for compliance could void the user's authority to operate the equipment.

Supplier's Declaration of conformity

Trade name : i-PRO

Model No. : WV-S85702-F3L

WV-S85402-V2L, WV-U85402-V2L

Responsible Party :

i-PRO Americas Inc.

8550 Fallbrook Drive, Suite 200 Houston, Texas 77064

Support Contact: 1-800-513-5417



For U.S.A. _____

The model number and serial number of this product may be found on the surface of the unit.

You should note the model number and serial number of this unit in the space provided and retain this book as a permanent record of your purchase to aid identification in the event of theft.

Model No. _____

Serial No. _____

For U.S.A. _____

This device complies with part 15 of the FCC Rules.

Operation is subject to the following two conditions : (1) This device may not cause harmful interference, and (2) this device must accept any interference received, including interference that may cause undesired operation.

For Canada _____

CAN ICES-3(A)/NMB-3(A)

Méthode d'installation	Vis de fixation recommandée	La capacité de traction minimale requise
Monter directement la caméra vidéo sur la surface d'installation.	M4 x 16 mm {5/8 pouces} / 2 él.	196 N {44 lbf}
Installer la caméra vidéo sur une boîte de groupe/ boîte de jonction double.		
Installer la caméra vidéo à l'aide de la platine de fixation d'installation exclusivement conçue.	Se référer au manuel d'utilisation de chaque platine de fixation.	

* La longueur de la vis est un exemple lors de l'installation de la caméra au plafond ou sur un mur robuste d'une épaisseur de 20 mm {25/32 pouces} ou plus.

WARNING:

- Operation of this product in a residential environment could cause radio interference.

Caution:

- The DC power supply connected to the camera must be in the same building.
- The network camera is only intended for a connection to an ethernet or PoE network without routing to the outside plant.
- This product has no power switch. Be sure to install disconnect devices such as a circuit breaker to shut down the main power of power supplying equipment to this product.
- Before attempting to connect or operate this product, please read these instructions carefully.

Notice:

- This product is not suitable for use in locations where children are likely to be present.
- Do not install this product in locations where ordinary persons can easily reach.
- This product is a professional equipment.
- For information about screws and other parts required for installation, refer to the corresponding section of this document.

■ ■ ■ ■ : Direct current symbol

Precautions

In order to prevent harm to people and damage to property, it explains what must be observed without fail. The safety statements common to all i-PRO network camera models are posted on the website linked from the twodimensional barcode on the right. Please be sure to confirm it.

<https://i-pro.com/global/en/surveillance/training-support/support/library/safety-instructions>

**■ Do not install this product in a restricted or prohibited environment.**

Failure to observe this may result in injury, accident, or malfunction due to falling.

Please check the safety precautions common to all models on the website above and the installation precautions in the Installation Guide.

■ Refer installation work to the dealer.

Installation work requires technique and experience. Failure to observe this may cause fire, electric shock, injury, or damage to the product. Be sure to consult the dealer.

■ Install the product accurately and securely on an installation surface in accordance with the installation instructions.

Failure to observe this may cause injury or accidents.

■ Take measures of protection against this product falling.

Failure to observe this may cause a drop resulting in injury.

Securely fix the product to the installation surface using screws or anchors. If the fall prevention wire is included, be sure to install it.

■ Stop the operation immediately when something is wrong with this product.

When smoke goes up from the product, the smell of smoke comes from the product, or the exterior of the product has deteriorated, continued use will cause a fire or fall of the product resulting in injury, or damage to property.

In this case, turn the power off immediately and contact qualified service personnel for service.

■ Conduct periodic inspections.

Rust on the metal parts or screws may cause a fall of the product resulting in injury or accidents.

Consult the dealer for the inspections.

Be sure to turn off the power before inspection or maintenance.

Precautions for installation

i-PRO Co., Ltd. assumes no responsibility for injuries or property damage resulting from failures arising out of improper installation or operation inconsistent with this documentation.

■ In order to prevent injury, the product must be securely mounted to an installation surface according to Installation Guide.

■ Installation area for this product

Select an appropriate place for the installation area (such as a strong installation surface) in your particular environment.

- Make sure that the installation area is strong enough to hold this product, such as a concrete ceiling.
- Install the camera in the foundation area of the architecture or where sufficient strength is assured.
- Do not mount the product on a plaster board or a wooden section because they are too weak. If the product is unavoidably mounted on such a section, the section shall be sufficiently reinforced.

■ Do not place this product in the following places

- Locations where a chemical agent is used such as a swimming pool
- Locations subject to moisture or oil smoke such as a kitchen
- Locations that have a specific environment that is subject to an inflammable atmosphere or solvents
- Locations where a radiation, an X-ray, a strong radio wave or a strong magnetic field is generated
- Locations near coasts directly subjected to sea breezes, or locations subject to corrosive gases such as from hot springs, volcanic regions, etc.
- Locations where the temperature is not within the specified range
- Locations subject to vibrations, such as on vehicles, marine vessels, or above product lines (This product is not designed for on-vehicle use.)
- Locations subject to condensation as the result of severe changes in temperature such as near the outdoor unit of an air conditioner.
- Locations near rubber products containing sulfur (packing, rubber feet, etc.)

■ Screw tightening

Do not use an impact driver. Use of an impact driver may damage the screws or cause tightening excessively.

■ About reflection of light from outside or IR light

A ghost may appear on the screen depending on the incident angle of external light.

In the case of using the IR light, installation of a camera near a wall may cause reflection of infrared rays resulting in a part of the screen or the entire screen turning whitish.

- Refer to our technical information website <Control No.: C0109> for image examples and measures to take.

■ Take notice of humidity

Install this product when the humidity is low. If installation is performed when it is raining or in very humid conditions, the inside may be affected by humidity, causing mist-over inside the dome cover.

■ Protection from lightning

When cables are used outdoors, there is a chance that they may be affected by lightning. In such a case, install a lightning arrestor close to the camera, and make the length of the network cable between the camera and lightning arrestor as short as possible to prevent the camera from being affected by lightning. Refer to our technical information website <Control No.: C0121>

■ When noise disturbance may happen

Noise may appear in video or audio near a strong electric field from a TV or radio antenna, motors and transformers, or a strong electric field/magnetic field from a power line (lamp line) of AC100 V or more. Conduct the power distribution work to keep 1 m {3.28 feet} away from them or conduct the electric conduit work using metal pipes. (Be sure to make ground connection of the metal pipes.)

■ Equipment classification and power source indication label

Refer to the indication label on the bottom side of this unit for the equipment classification, power source, and other information.

■ About static electricity

Before installing or removing this product, be sure to touch metal objects to discharge static electricity from your body.

Specifications

Power source *1:	PoE+ (IEEE802.3at compliant)
Power consumption *1:	<WV-S85702-F3L><WV-U85402-V2L> PoE+ DC54V: 350 mA / approx. 18.9W (Class 4 device) <WV-S85402-V2L> PoE+ DC54V: 410 mA / approx. 22.2W (Class 4 device)
Operating environment	
Ambient operating temperature:	-40 °C to +60 °C *2 {-40 °F to +140 °F} (Power On range: -20 °C to +60 °C *2 {-4 °F to +140 °F})
Ambient operating humidity:	10 % to 100 % (no condensation)
Storage environment	
Storage temperature:	-30 °C to +60 °C {-22 °F to +140 °F}
Storage humidity:	10 % to 95 % (no condensation)
Waterproof *3:	IP67/ IP66 (IEC 60529), Type 4X (UL50E), NEMA 4X compliant
Shock resistance:	IK10 (IEC 62262)
Wind resistance:	Up to 40 m/s {approx. 89 mph}
Dimensions:	250 mm (W) × 150 mm (H) × 105 mm (D) {9-27/32 inches (W) × 5-29/32 inches (H) × 4-1/8 inches (D)} (When using attachment plate only)
Mass:	Approx. 1.8 kg {3.97 lbs} (When using attachment plate only)
Finish:	Main body: Aluminum die cast, i-PRO white/ Black Outer fixing screws: Stainless steel (Corrosion-resistant treatment) Dome cover: PC resin, Clear
Others:	Tamper-resistant enclosure*4

*1 Refer to our technical information website <Control No.: C0106> for further information about Power source and Power consumption information.

*2 When using with the IR LED light constantly lit, the upper limit of the operating temperature range is +50 °C {+122 °F}.

*3 Only when installation work is properly performed according to the Installation Guide and appropriate waterproof treatment is performed.

*4 Component that has a structure on which the screws that are accessible after installation cannot be screwed or unscrewed using an ordinary screwdriver.

Optional accessories



The latest information → Technical information website “Accessory Selector”
<Control No.: C0501>

Troubleshooting

Before requesting service, refer to “Troubleshooting” of Web Guide. Then, confirm the trouble.

Standard accessories

Important Safety Instructions 1 pc.

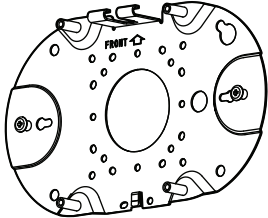
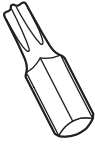
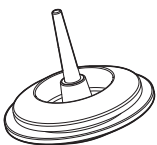
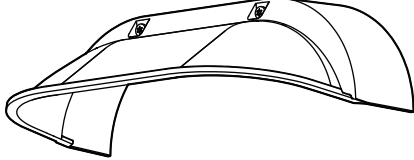
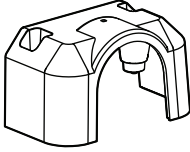
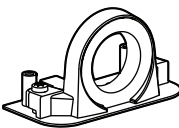
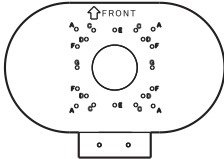
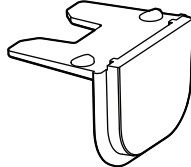
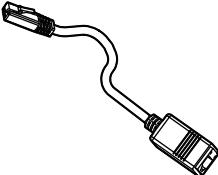
 <p>Attachment plate*¹ 1x</p>	 <p>Bit 1x (Hex wrench, screw size 6.35 mm {1/4 inches} T20)</p>	 <p>Grommet 2x (of them, 1 for spare)</p>
 <p>Sun shade 1x</p>	 <p>Conduit cover 1x</p>	 <p>Conduit base 1x</p>
 <p>Template 1x</p>	 <p>Cable cover 1x</p>	 <p>RJ45 Ethernet cable for easy kitting*¹ 1x</p>

*1 The attachment plate and the RJ45 Ethernet cable for easy kitting are attached to the camera.

Other items that are needed (not included)

● Mounting screws

Installation method	Recommended screw ^{*1}	Minimum pull-out strength ^{*2}
Directly mount the camera onto the installation surface	M4 × 16 mm	196 N {44 lbf}
Mount the camera to a two-gangbox/junction box.	{5/8 inches} × 4 pcs.* ³	
Mount the camera using the exclusively designed mount bracket.	Refer to the operating instructions of each bracket.	

*1 Select screws according to the material of the location that the camera will be mounted to. In this case, wood screws and nails should not be used.

*2 This value indicates the minimum pull-out strength required value per screw. For information about the minimum pull-out strength, refer to our technical information website <Control No.: C0120>.

*3 The screw length is an example when installing the camera on a robust installation surface with a thickness of 20 mm {25/32 inches} or more.

● Ethernet cable with RJ45 plug (category 5e or better, straight, all 4 pairs (8 pins))

Installation Procedure

See Web Guide

Parts and functions

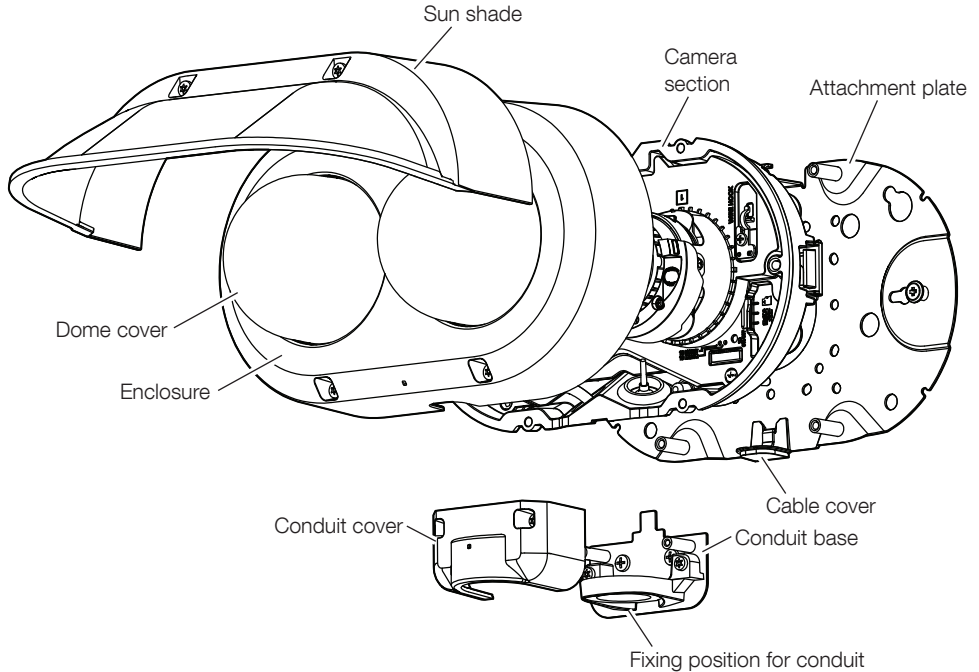

Fixing position for conduit

The female thread for conduit is compliant with ANSI NPSM (parallel pipe threads) 3/4 or ISO 228-1 (parallel pipe threads) G3/4.



• User manual [Indicator]

All LEDs forced to turn off

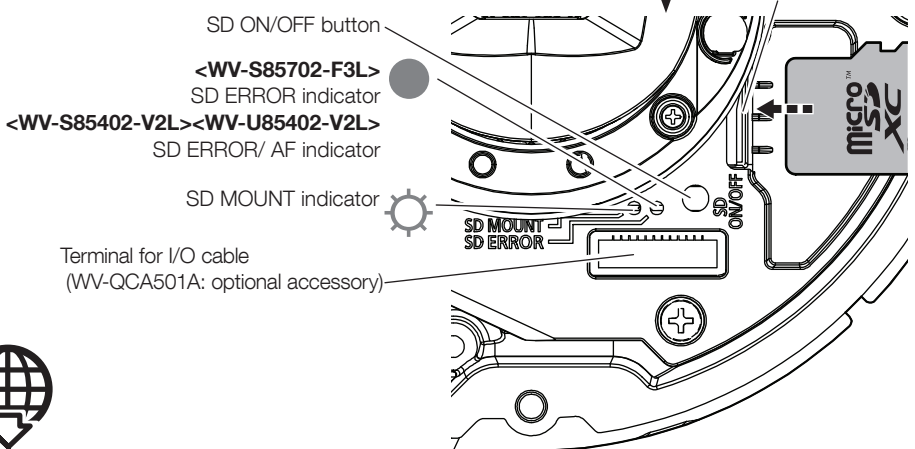
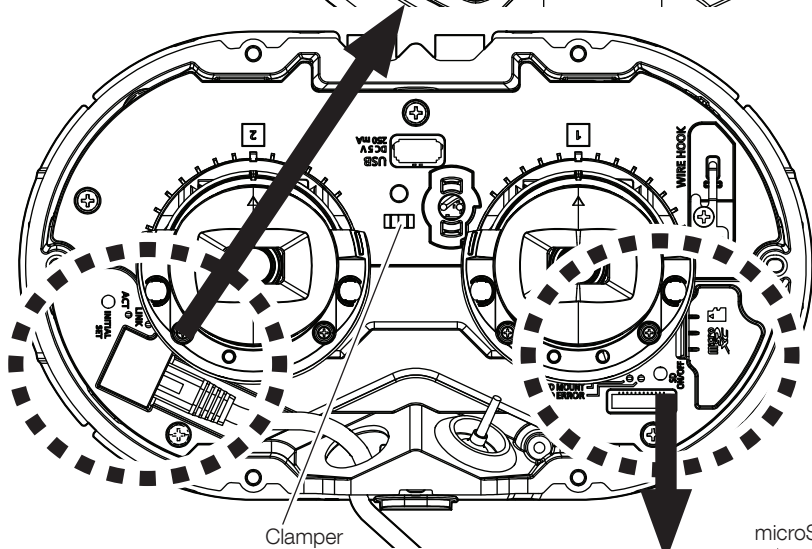
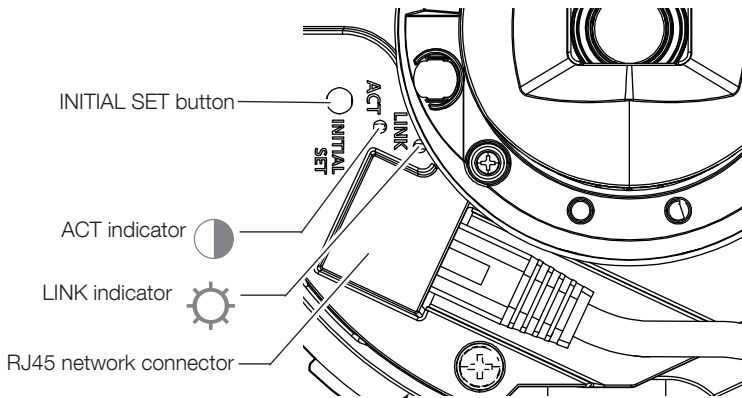

- Refer to the “Initialize” in the Web Guide.
- Use a microSD memory card dedicated to i-PRO cameras.

Step 1

Preparations

■ Remove the enclosure

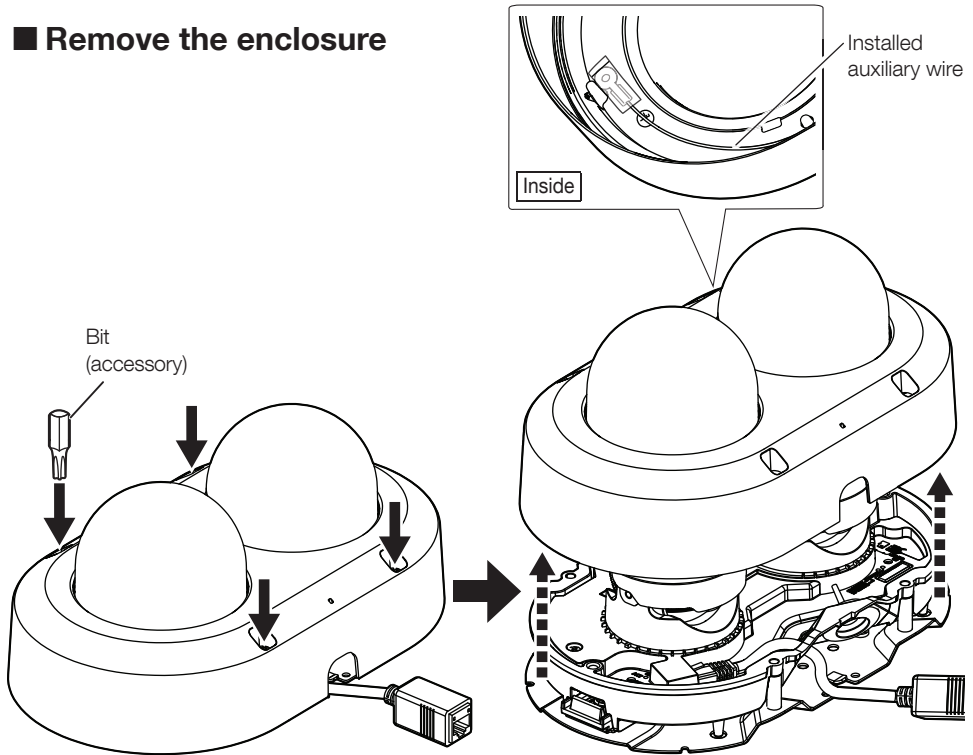

■ Remove the RJ45 Ethernet cable for easy kitting

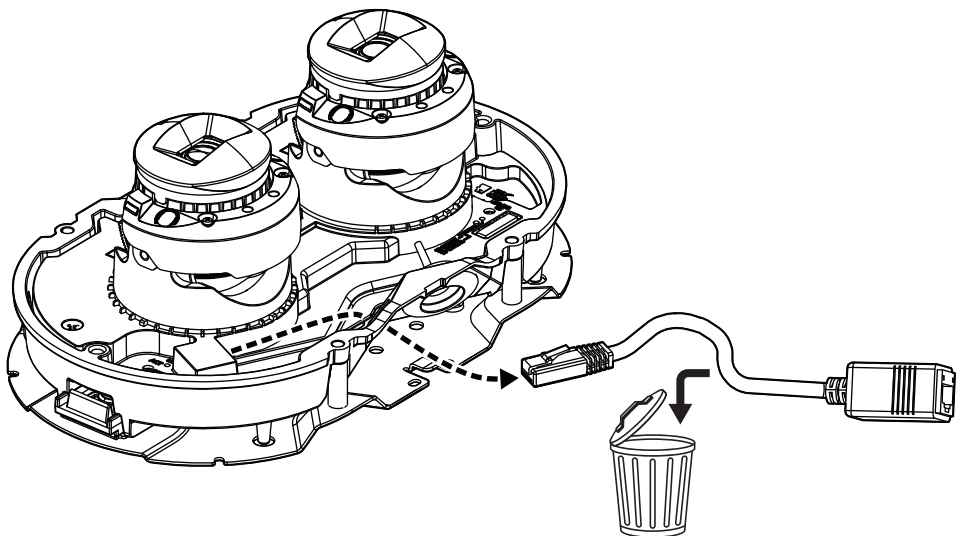

■ Remove the camera from the attachment plate

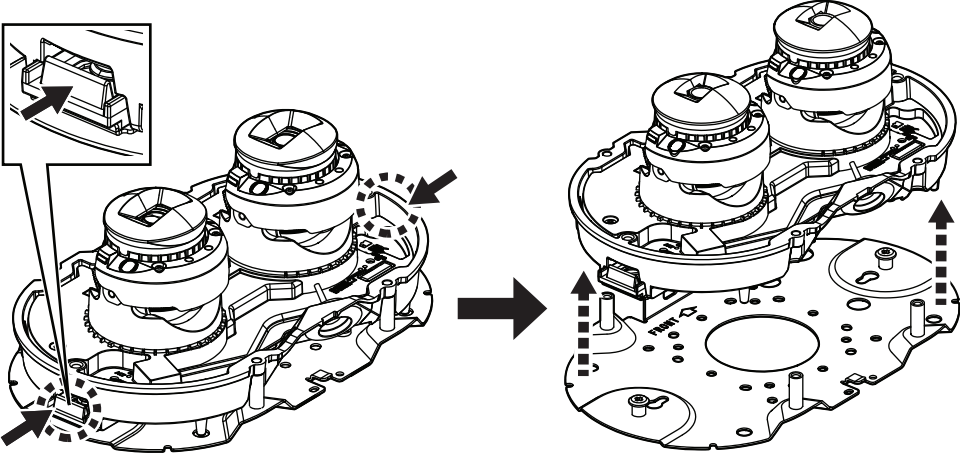

■ When not wiring on the side

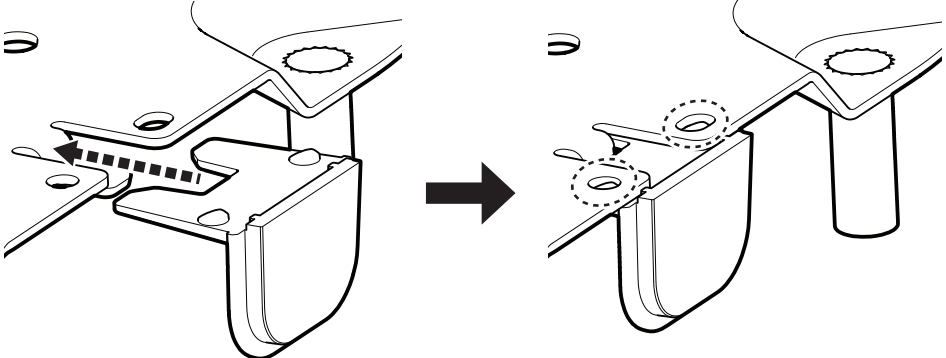

■ When using an I/O cable (WV-QCA501A)

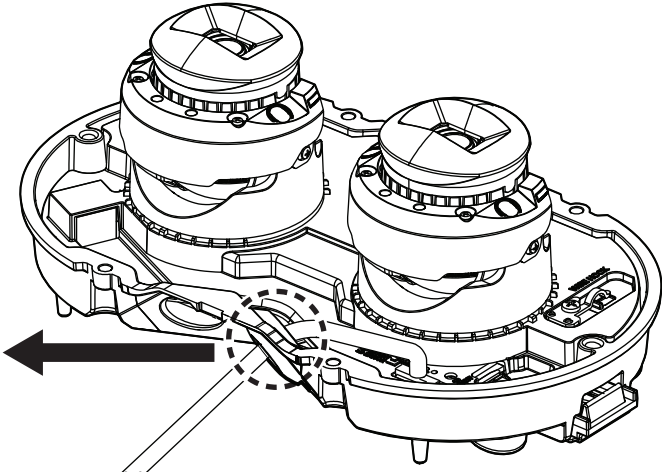
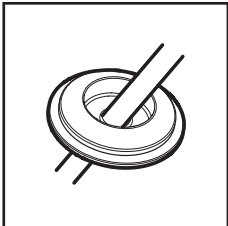
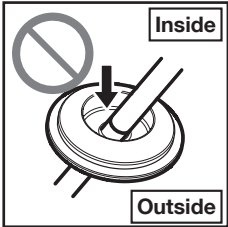
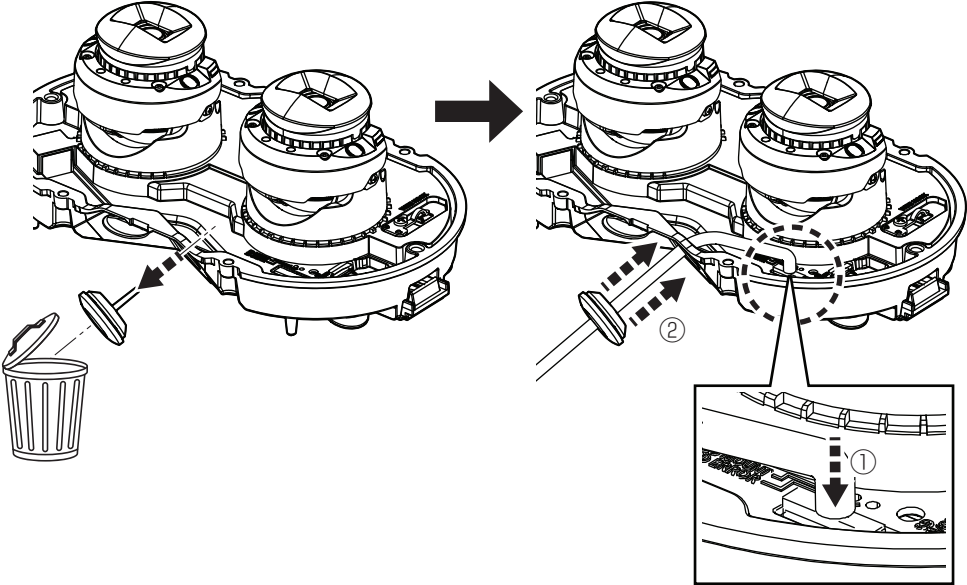

■ When using a microSD

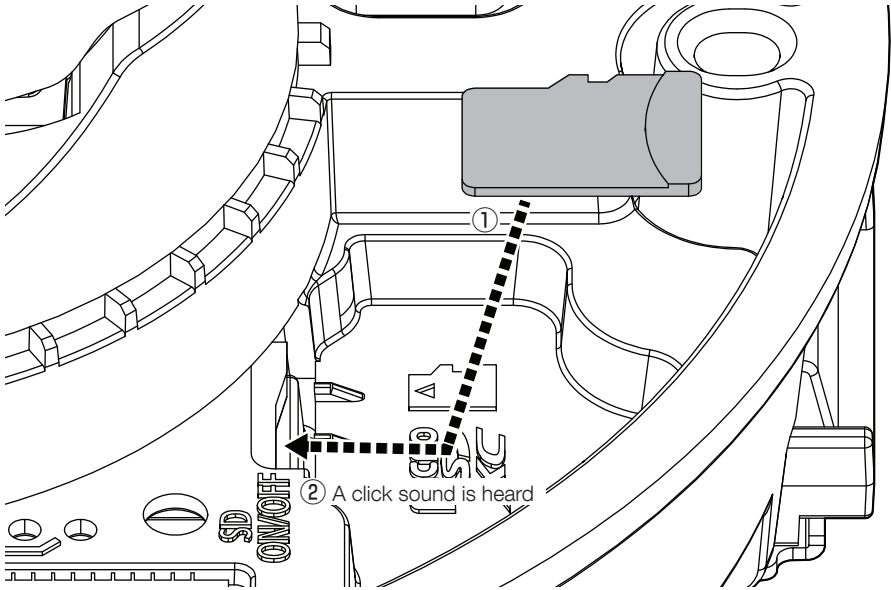

■ When using a sun shade

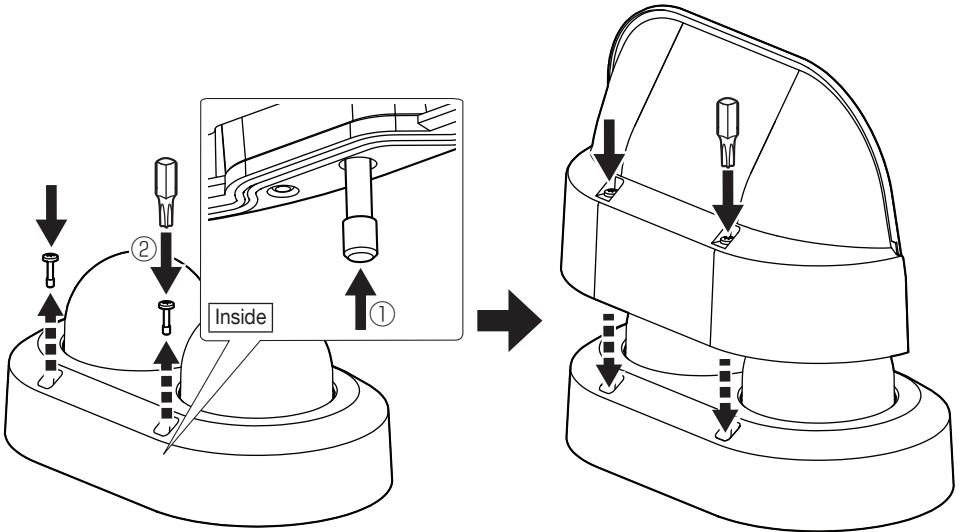

Step 2

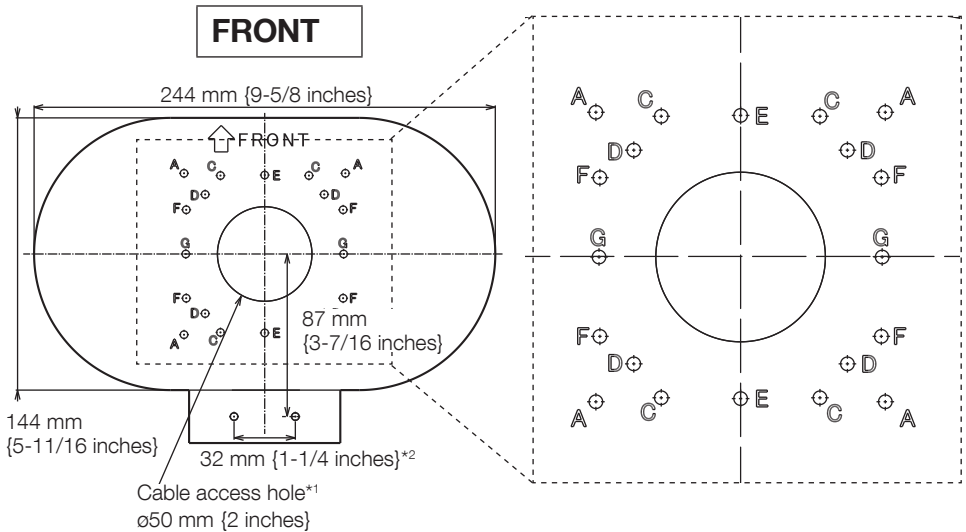

- * 1 When drilling a hole through the installation surface.
- * 2 When using the conduit

This plate can be fixed at the following seven screw positions depending on the condition of the installation surface. Use the same mounting holes from A to J.

	Length	Width
A	85 mm{3-11/32 inches} (85.7 mm{3-3/8 inches})	85 mm{3-11/32 inches} (85.7 mm{3-3/8 inches})
C	83.5 mm{3-9/32 inches} (83.3 mm{3-9/32 inches})	46 mm{1-13/16 inches} (47.6 mm{1-7/8 inches})
D	63 mm{2-15/32 inches}	63 mm{2-15/32 inches}
E*	—	83.5 mm{3-9/32 inches}
F	46 mm{1-13/16 inches} (47.6 mm{1-7/8 inches})	83.5 mm{3-9/32 inches} (83.3 mm{3-9/32 inches})
G*	83.5 mm{3-9/32 inches}	—

* When installing to a single switch box, fix with two fixing screws (M4: locally procured).

■ When mounting the camera onto the wall

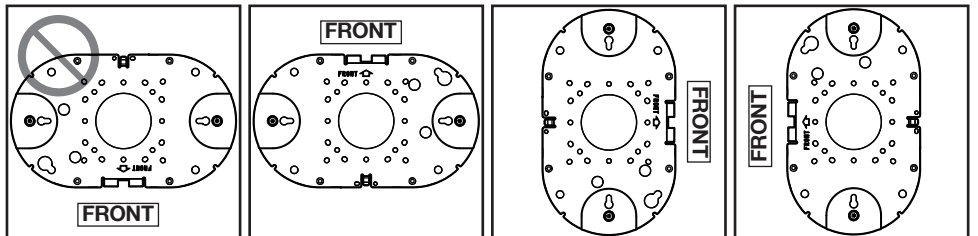

■ When drilling a hole through the installation surface



Minimum pull-out strength:
 196 N {44 lbf}/ per 1 pc.
 M4 screw (4 pcs.)
 (locally procured)

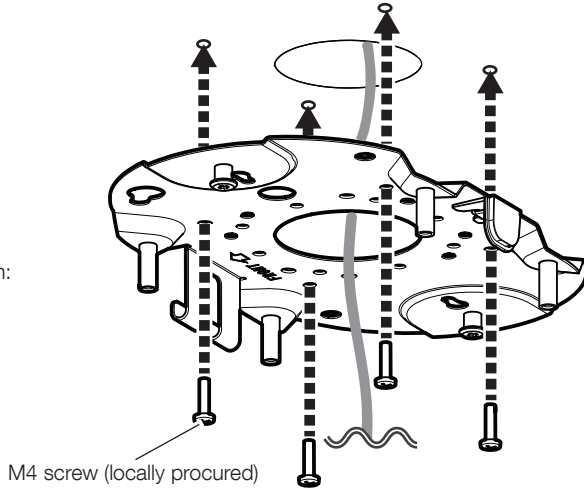

■ When using the conduit

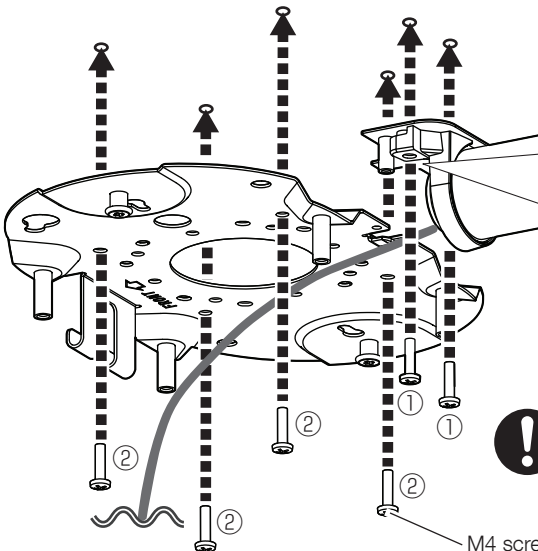
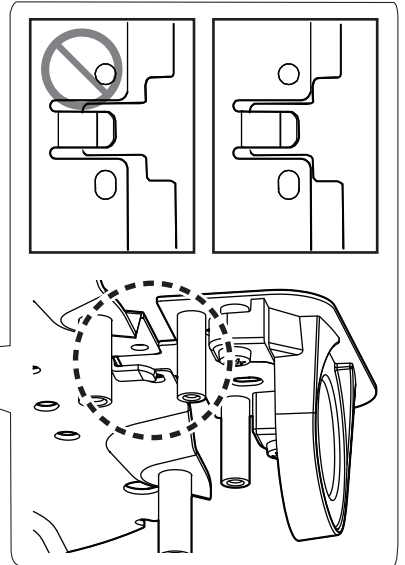
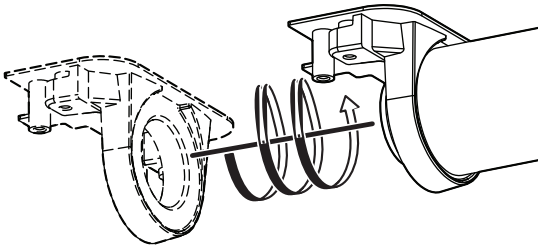

Minimum pull-out strength:
 196 N {44 lbf}/ per 1 pc.
 M4 screw (6 pcs.)
 (locally procured)

Step 3

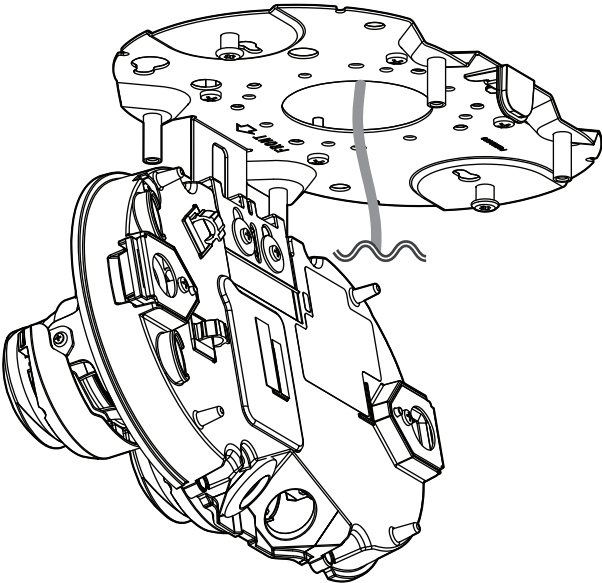
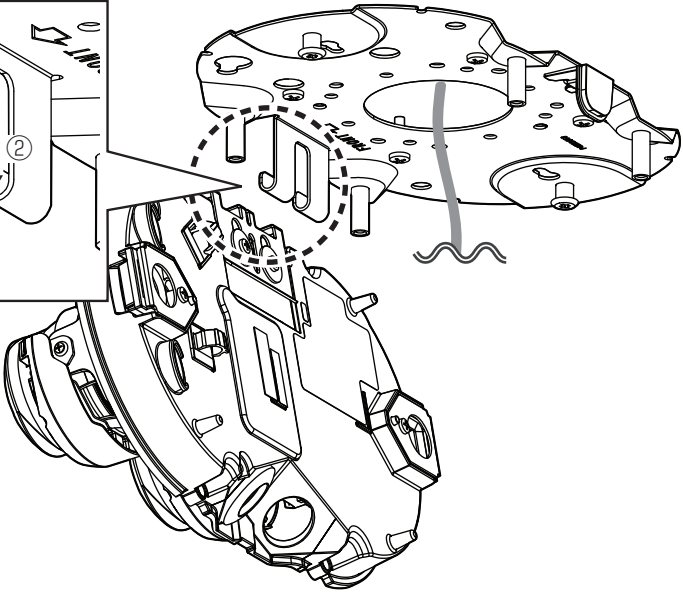
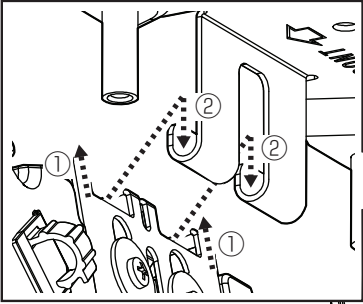

Step 4

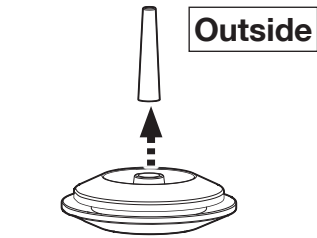
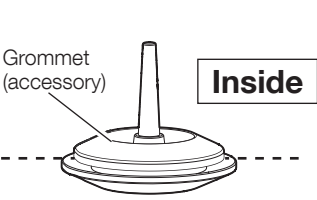

RJ45 cap (accessory)

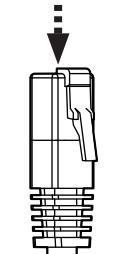
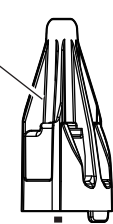

ø5 mm to ø8.5 mm
{ø3/16 inches to ø11/32 inches}

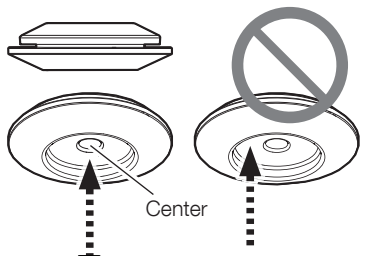

RJ45 Ethernet
Category 5e or better, straight, 4 pairs (8 pins)
<100 m {328 feet}

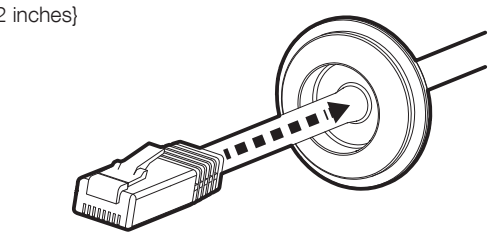
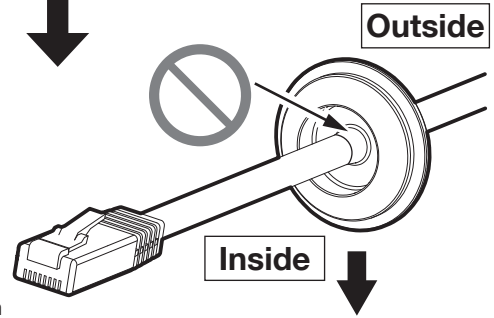
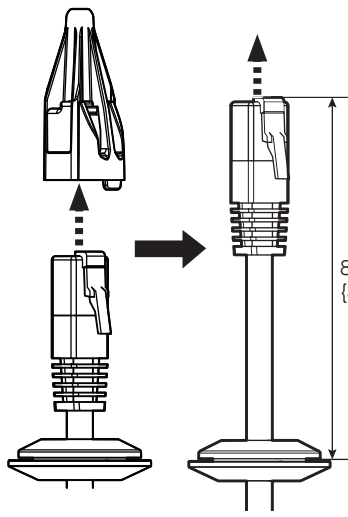

■ RJ45 Ethernet cable

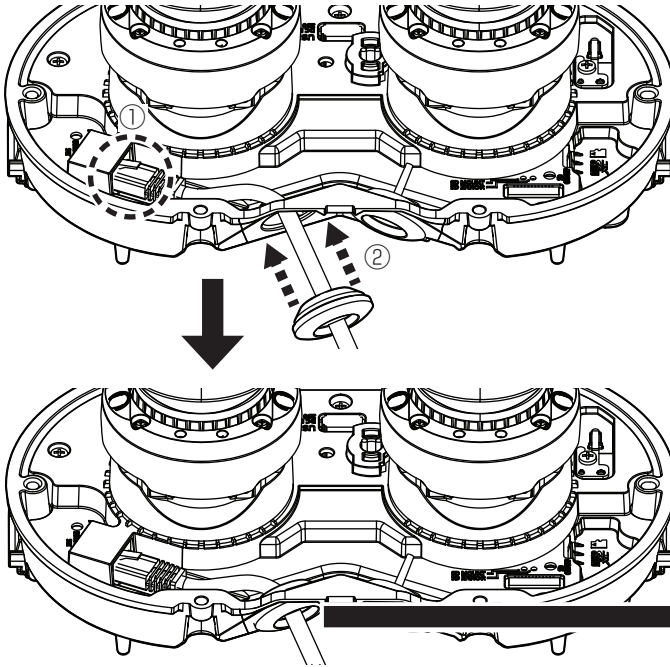

RJ45 Ethernet
Category 5e or better,
straight, 4 pairs (8 pins)
<100 m {328 feet}

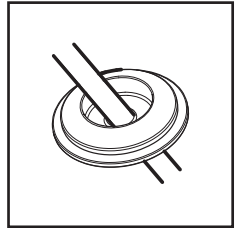
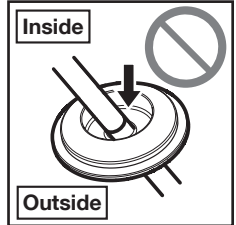

■ Ground wire



Technical information
website "Countermeasure
for Lightning Surge"
<Control No.:C0121>

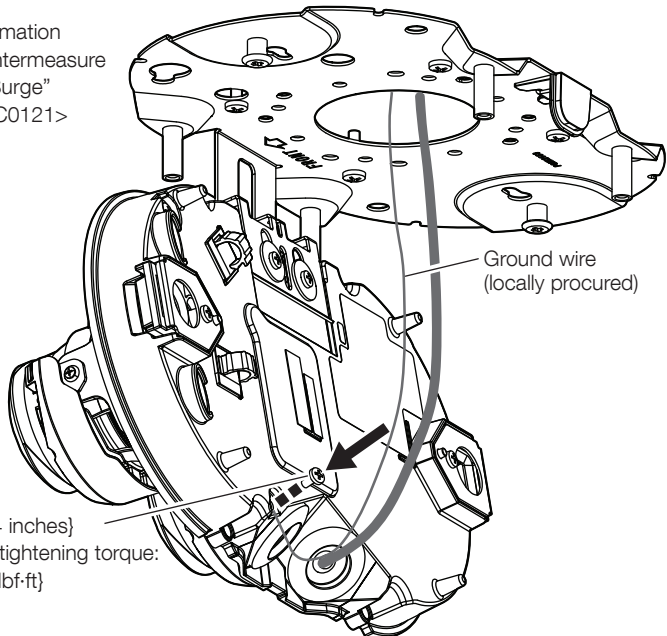

M3 × 6 mm {1/4 inches}
Recommended tightening torque:
0.69 N·m {0.51 lbf·ft}

■ When using an I/O cable (WV-QCA501A)

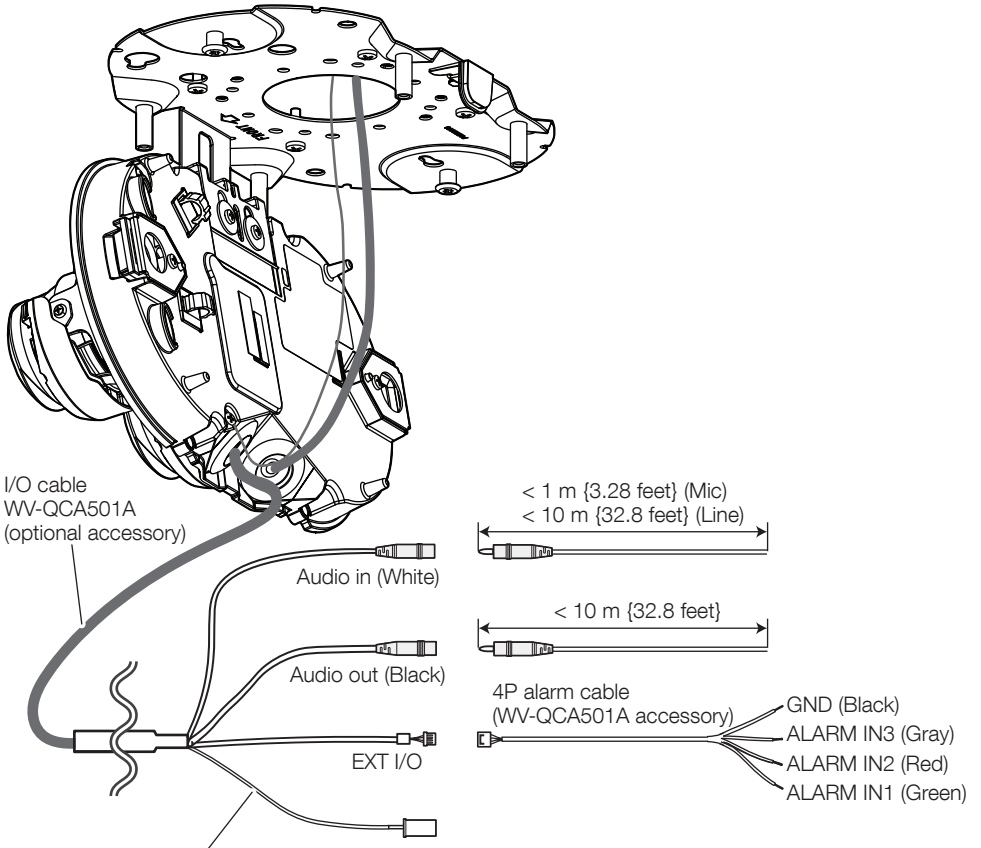

- This cable is not to be used. Apply waterproofing also to this cable as well as other cables.

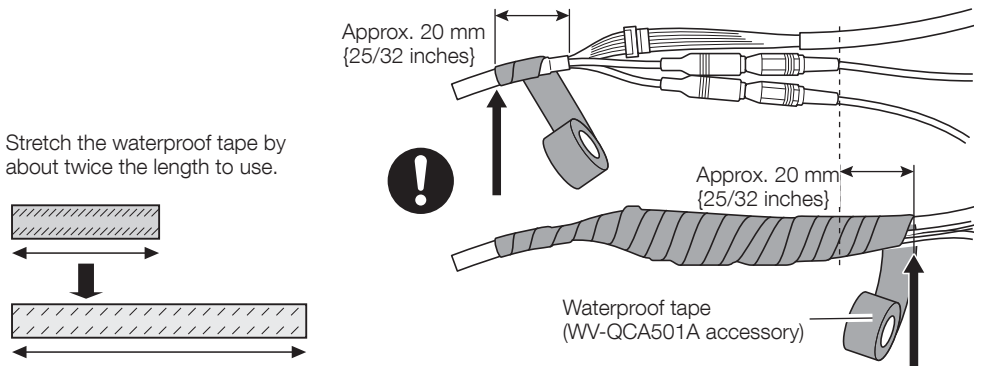

Step 5

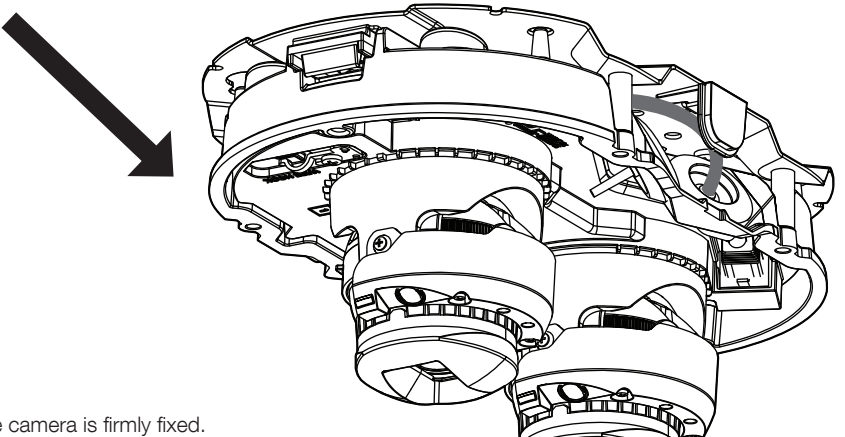
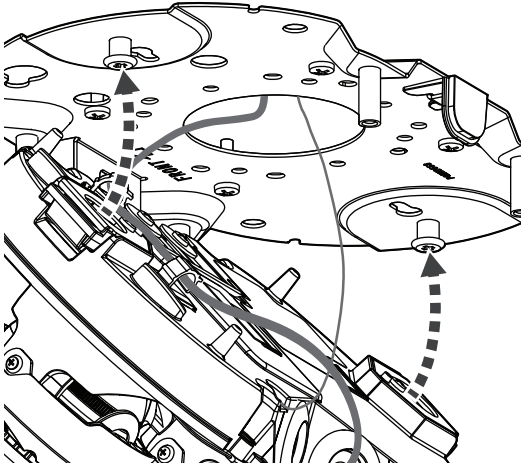
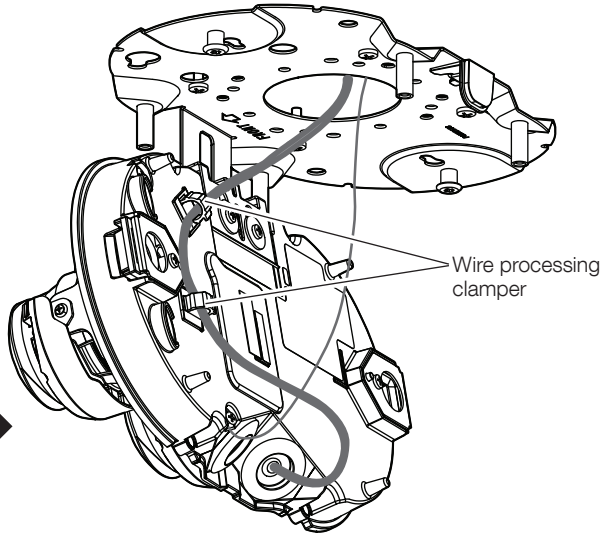

Make sure the camera is firmly fixed.

Step 6 → Turn the power on (PoE+).

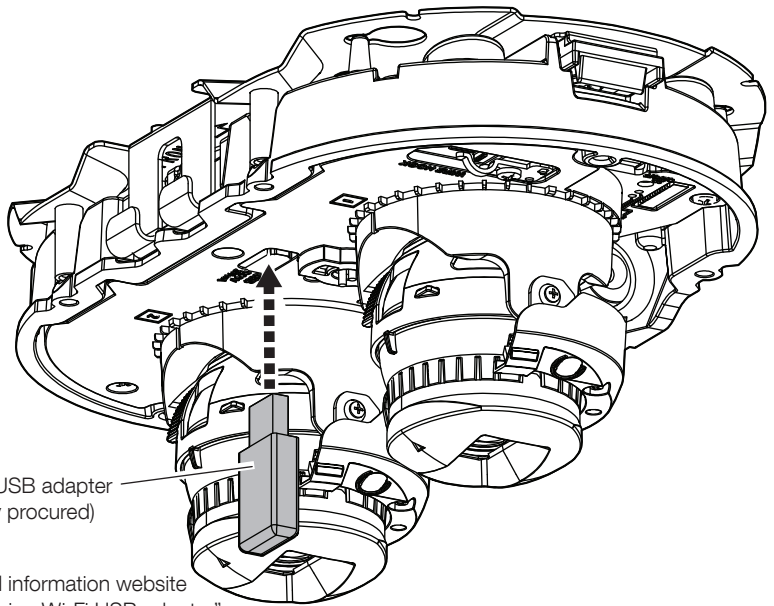

Wi-Fi USB adapter
(locally procured)



- Technical information website
"About using Wi-Fi USB adapter"
<Control No.: C0114>

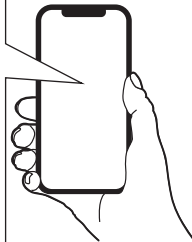

URL :

<http://192.168.12.10>

- If access to <http://192.168.12.10> fails,
try <http://10.0.0.10>.

SSID :

"Product No._Serial No. of the camera"

Password :

"cam_" + "Serial No. of the camera"



Web Guide

"Configure Easy installation"

Step 7

■ When mounting the camera onto the ceiling

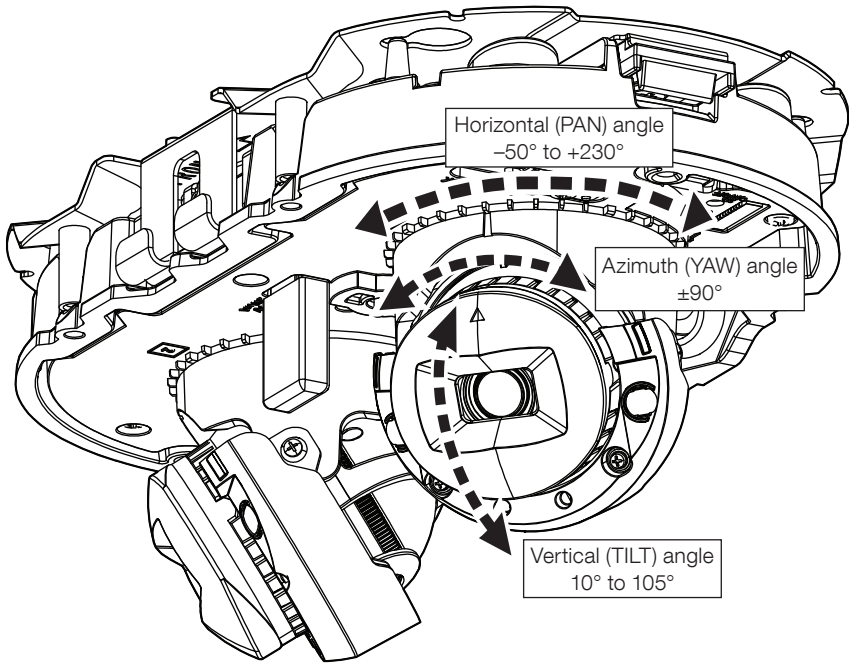

■ When mounting the camera onto the wall

Horizontal (PAN) angle

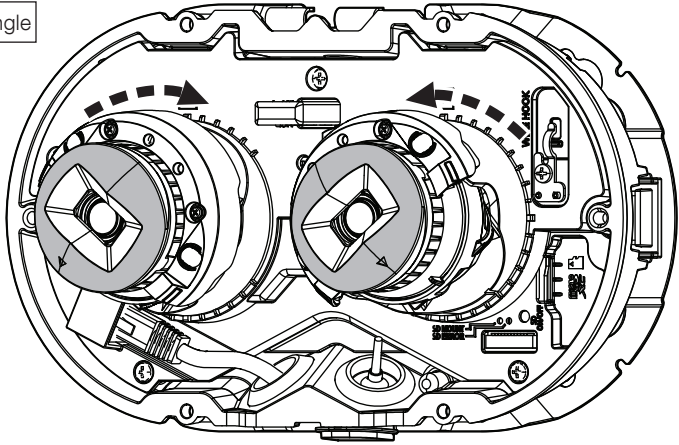

Vertical (TILT) angle

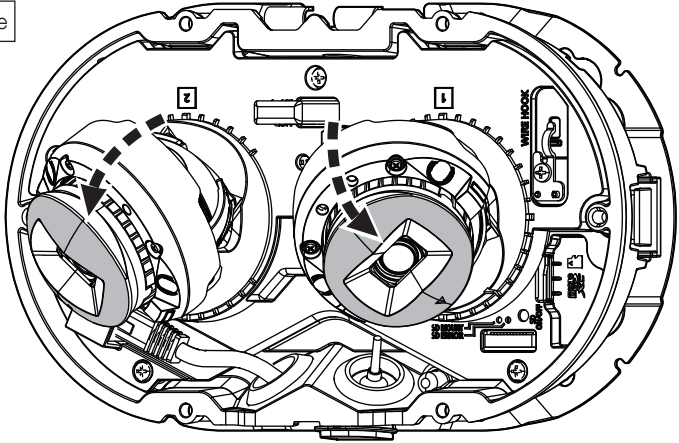

Azimuth (YAW) angle

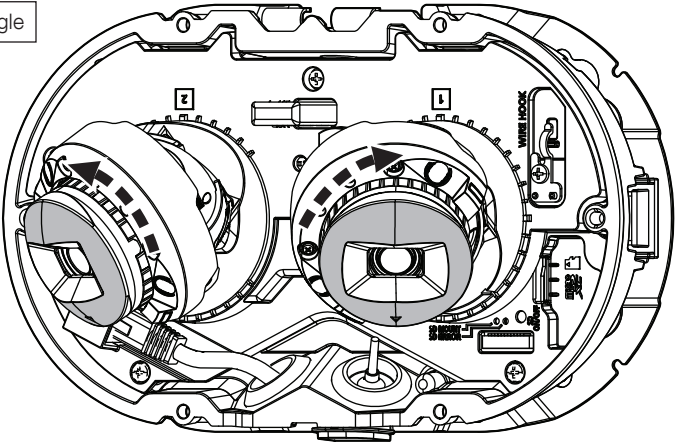

Step 8

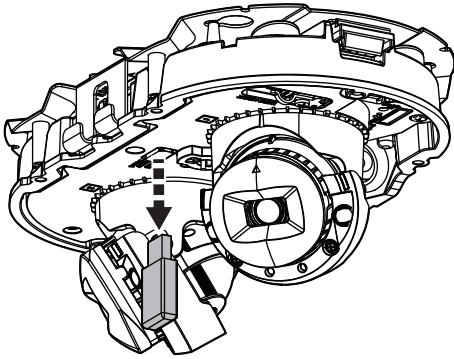

When the wiring to the camera remains

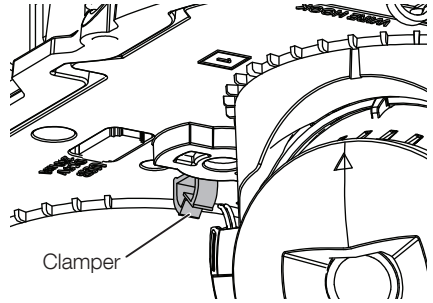

If the wiring to the camera remains after adjusting the camera angle of view, use the clamper in the center to process the wiring.

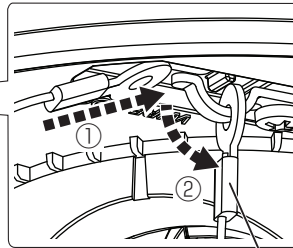
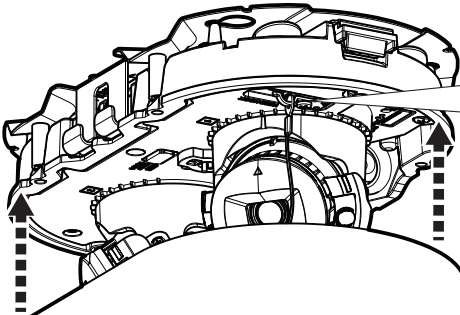

 Installed auxiliary wire

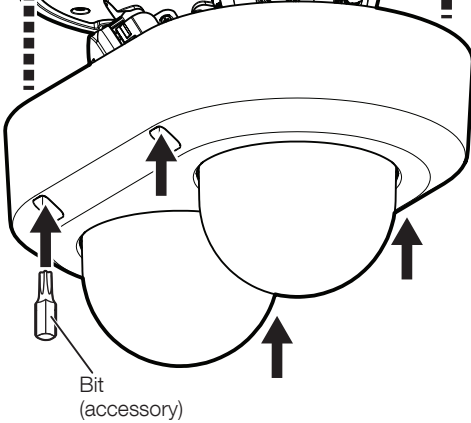

 1.2 N·m
{0.89 lbf·ft}

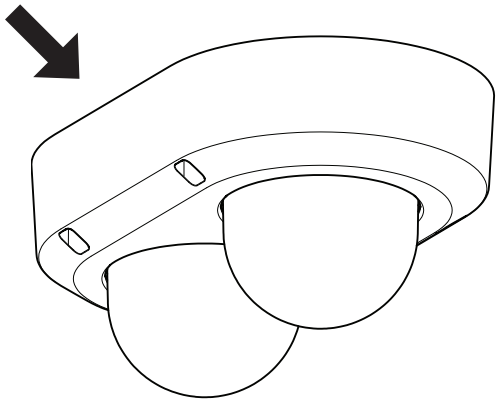

■ When using the conduit

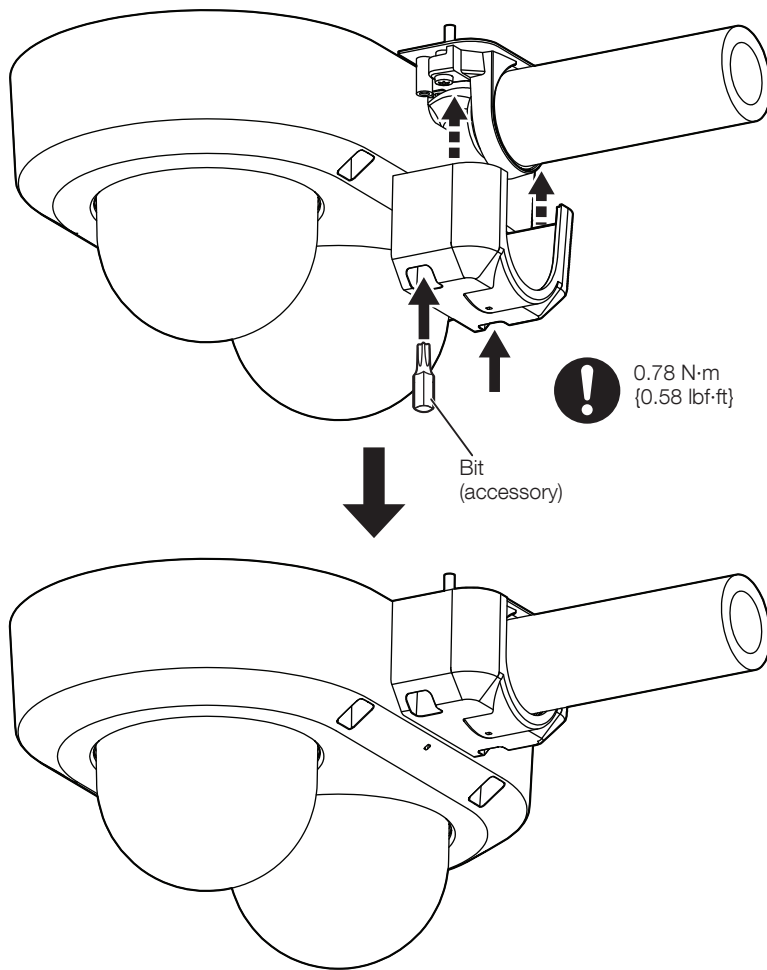

Step 9



- Technical information website
“IP Setting Software”
<Control No.: C0123>
or
“i-PRO Configuration Tool(iCT)”
<Control No.: C0133>

Guide d'installation

Instructions d'installation comprises

Caméra en réseau

Pour usage professionnel uniquement

Usage extérieur

N° de modèle **WV-S85702-F3L**
WV-S85402-V2L
WV-U85402-V2L

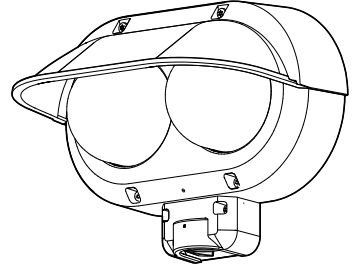

À propos des manuels d'instructions

La documentation du produit est composée des documents suivants.

- **Guide d'installation (la présente documentation):** Fournit des informations sur les "Mesures de précaution", "Précautions d'installation" et la méthode d'installation.
- **Guide Web (utiliser le lien sur le site Web d'informations produit suivant):** Inclut des vidéos d'installation, les fonctions de base et des méthodes d'utilisation basiques pour cet appareil.
- **Manuel d'instructions (utiliser le lien sur le site Web d'informations produit suivant):** Cette section décrit les instructions d'utilisation du logiciel communes à chaque modèle. <https://i-pro.com/global/en/surveillance/training-support/documentation-database-list>



"<Contrôle No.: C****>" utilisé dans ces documents devrait être employé pour rechercher l'information sur notre site Web d'informations techniques (<https://i-pro.com/global/en/surveillance/training-support/support/technical-information>) et vous guidera vers la bonne information.



- Nous vous recommandons de lire attentivement ces instructions avant de raccorder ou d'utiliser cet appareil et de conserver le livret des "Important Safety Instructions" pour toute référence ultérieure.
- La carte de mémoire microSDXC/ microSDHC/ microSD est décrite sous l'appellation de carte de mémoire microSD.
- L'aspect extérieur et d'autres parties apparaissant dans ce manuel peuvent présenter une différence avec le produit réel jusque dans des limites qui n'interféreront pas lors d'une utilisation normale pour des raisons d'amélioration du produit.

i-PRO Co., Ltd.

Tokyo, Japan

<https://www.i-pro.com/>

Authorised Representative in EU:
i-PRO EMEA B.V.
Laarderhoogtweg 25, 1101 EB
Amsterdam, Netherlands

i-PRO EMEA B.V. UK Branch
1010 Cambourne Business Park,
Cambridgeshire CB23 6DP



L'élimination des équipements et des piles/batteries usagés
Applicable uniquement dans les pays membres de l'Union européenne et les pays disposant de systèmes de recyclage



Apposé sur le produit lui-même, sur son emballage, ou figurant dans la documentation qui l'accompagne, ce pictogramme indique que les piles/batteries, appareils électriques et électroniques usagés, doivent être séparés des ordures ménagères.

Afin de permettre le traitement, la valorisation et le recyclage adéquats des piles/batteries et des appareils usagés, veuillez les porter à l'un des points de collecte prévus, conformément à la législation nationale en vigueur.

En les éliminant conformément à la réglementation en vigueur, vous contribuez à éviter le gaspillage de ressources précieuses ainsi qu'à protéger la santé humaine et l'environnement.

Pour de plus amples renseignements sur la collecte et le recyclage, veuillez vous renseigner auprès des collectivités locales.

Le non-respect de la réglementation relative à l'élimination des déchets est passible d'une peine d'amende.



Note relative au pictogramme à apposer sur les piles/batteries (pictogramme du bas)

Si ce pictogramme est combiné avec un symbole chimique, il répond également aux exigences posées par la Directive relative au produit chimique concerné.

Pour U.S.A.

Remarque: Cet équipement a été testé et s'avère respecter les limites imposées pour un périphérique numérique de classe A, conformément à la partie 15 des réglementations de la FCC. Ces limites sont conçues pour fournir une protection raisonnable contre les interférences nuisibles, lorsque l'appareil fonctionne dans un environnement commercial. Cet équipement génère, utilise et peut émettre une énergie de fréquences radio et, s'il n'est pas installé et utilisé conformément aux instructions, peut causer des interférences nuisibles aux communications radio.

L'utilisation de cet équipement dans une zone résidentielle est susceptible de provoquer des interférences nuisibles, auquel cas l'utilisateur devra corriger ces interférences à ses propres frais.

AVERTISSEMENT DE FCC: Les changements ou les modifications non expressément approuvés par la partie responsable de la conformité pourraient annuler l'autorité de l'utilisateur à utiliser cet équipement.

Déclaration de conformité du fournisseur
Appellation commerciale: i-PRO
N° de modèle: WV-S85702-F3L



WV-S85402-V2L, WV-U85402-V2L

Partie responsable:
i-PRO Americas Inc.
8550 Fallbrook Drive, Suite 200 Houston,
Texas 77064
Contact support: 1-800-513-5417

Pour U.S.A.

Le numéro de modèle et numéro de série de ce produit se trouve sur l'appareil.

Nous vous conseillons de relever le numéro de modèle et numéro de série de votre appareil dans l'espace réservé ci-dessous et de conserver précieusement votre notice d'instructions en tant que justificatif d'achat aux fins d'identification en cas de vol.

No. de modèle _____

No. de série _____

Pour U.S.A.

Le présent appareil est conforme à la partie 15 des règles de la FCC.

L'exploitation est autorisée aux deux conditions suivantes: (1) l'appareil ne doit pas produire de brouillage, et (2) l'appareil doit accepter tout brouillage subi, même si le brouillage est susceptible d'en compromettre le fonctionnement.

Pour Canada

CAN ICES-3(A)/NMB-3(A)

AVERTISSEMENT:

- L'utilisation de ce produit dans un environnement résidentiel peut provoquer des interférences radio.

Attention:

- L'alimentation CC connectée à la caméra vidéo doit se trouver dans le même bâtiment.
- La caméra vidéo de réseau est seulement prévue pour un raccordement à un réseau Ethernet ou au réseau PoE sans acheminement à l'installation extérieure.
- Ce produit ne possède aucun interrupteur d'alimentation. Assurez-vous d'installer des dispositifs de déconnexion tel qu'un disjoncteur pour couper la puissance principale des équipements d'alimentation à ce produit.
- Nous vous recommandons de lire attentivement ces instructions avant de raccorder ou d'utiliser cet appareil.

Remarque:

- Ce produit ne convient pas pour une utilisation dans des endroits où des enfants sont susceptibles d'être présents.
- N'installez pas ce produit dans des endroits facilement accessibles par des personnes ordinaires.
- Ce produit est un équipement professionnel.
- Pour plus d'informations sur les vis et les autres pièces requises pour l'installation, reportez-vous à la section correspondante de ce document.

■ ■ ■ ■ : Symbole de courant continu

Mesures de précaution

Afin d'éviter les blessures corporelles et les dégâts à la propriété, elles expliquent ce qui doit être impérativement respecté. Les déclarations de sécurité communes à tous les modèles de caméra réseau i-PRO sont publiées sur le site Web accessible à partir du code-barres à deux dimensions à droite. S'assurer de les consulter.
<https://i-pro.com/global/en/surveillance/training-support/support/library/safety-instructions>



■ Ne pas installer ce produit dans un environnement à l'accès restreint ou interdit.

Le non-respect de cette consigne peut entraîner des blessures, un accident ou un dysfonctionnement en raison d'une chute.

Vérifier les précautions de sécurité communes à tous les modèles sur le site Web ci-dessus et les précautions d'installation dans le Guide d'installation.

■ Confier les travaux d'installation au distributeur.

Les travaux d'installation exigent des connaissances techniques et de l'expérience. Le non-respect de cette consigne peut entraîner un incendie, un choc électrique, des blessures ou des dommages au produit. Faire en sorte de consulter le distributeur.

■ Installer solidement et précisément le produit sur une surface d'installation conformément aux instructions d'installation.

Le fait de ne pas respecter cette recommandation risque d'aboutir à des blessures voire provoquer des accidents.

■ Prendre les mesures nécessaires pour protéger ce produit des chutes.

Le fait de ne pas respecter cette recommandation risque d'engendrer la chute de l'appareil et de blesser quelqu'un.

Fixer solidement le produit à la surface d'installation à l'aide de vis ou de systèmes de fixation. Si le câble de prévention des chutes est fourni, veiller à l'installer.

■ Arrêter immédiatement l'utilisation quand quelque chose est erroné avec ce produit.

Quand de la fumée se dégage du produit, qu'une odeur de fumée se dégage du produit ou que les surfaces extérieures du produit ont été abimées, le fait de continuer à utiliser le produit aura comme conséquence un incendie ou de faire une chute se traduisant par des blessures ou des dégâts à la propriété. Dans ce cas, couper immédiatement l'alimentation et demander à un dépanneur professionnel de faire le dépannage nécessaire.

■ Effectuer des inspections régulières.

Une formation de rouille sur les parties métalliques ou sur les vis peut engendrer une chute du produit ou provoquer des accidents.

Se mettre en rapport avec le distributeur en ce qui concerne les inspections à faire.

Veiller à mettre le produit hors tension avant toute inspection ou maintenance.

Précautions d'installation

i-PRO Co., Ltd. n'assume aucune responsabilité en cas de dommages corporels ou matériels résultant de pannes dues à une installation incorrecte ou à une utilisation contraire à ce qui est indiqué dans cette documentation.

■ **Pour éviter que quelqu'un se blesse, ce produit doit être fixé solidement sur une surface d'installation conformément au Guide d'installation.**

■ **Secteur d'installation pour ce produit**

Sélectionner un endroit approprié pour l'emplacement d'installation (tel qu'une surface d'installation robuste) dans votre environnement particulier.

- S'assurer que la zone d'installation est suffisamment robuste pour supporter le poids de ce produit comme dans le cas d'un plafond en béton.
- Installer la caméra vidéo dans la zone des fondations de l'architecture ou dans un endroit où une résistance suffisante est assurée.
- Ne pas installer ce produit sur une plaque de plâtre ou une section en bois parce qu'ils sont trop faibles. Si toutefois le produit est inévitablement installé sur une telle section, cette section doit être suffisamment renforcée.

■ **Ne pas placer ce produit dans les emplacements suivants:**

- Emplacements où un agent chimique est utilisé comme dans le cas d'une piscine
- Emplacements en présence d'humidité ou d'émanations d'huile comme dans le cas d'une cuisine
- Emplacements situés dans un environnement particulier pouvant être exposé à une atmosphère où il existe des produits inflammables ou des solvants
- Emplacements où un rayonnement, des rayons X, des puissantes ondes radio ou un champ magnétique intense est produit
- Emplacements à proximité des côtes directement soumis à des brises de la mer, ou des emplacements soumis à des gaz corrosifs tels que des sources thermales, les régions volcaniques, etc.
- Emplacements où la température ne se trouve pas dans les limites de la gamme spécifiée
- Emplacements sujets aux vibrations, comme dans le cas d'une installation sur des véhicules, des navires maritimes ou au-dessus de chaînes de production (Ce produit n'est pas conçu être utilisé en mode d'installation sur véhicule.)
- Emplacements sujets à de la condensation en cas de fortes variations de température, comme à proximité de l'unité extérieure d'un climatiseur.
- Emplacement à proximité de produits en caoutchouc contenant du soufre (emballages, pieds de caoutchouc, etc.)

■ **Serrage de vis**

Ne pas se servir d'un tournevis à percussion à impact. L'utilisation d'un tournevis à percussion risque d'endommager les vis ou d'engendrer un serrage excessif.

■ **À propos de la réflexion de la lumière de l'extérieur ou de la lumière infrarouge**

Une image parasite peut apparaître à l'écran en fonction de l'angle d'incidence de la lumière externe. Dans le cas de l'utilisation d'une lumière infrarouge, l'installation d'une caméra vidéo près d'un mur peut entraîner la réflexion des rayons infrarouges, ceci ayant pour résultat qu'une partie de l'écran ou de la totalité de l'écran devienne blanchâtre.

- Se référer à notre site Web d'informations techniques <Contrôle No.: C0109> pour des exemples d'image et les mesures à prendre.

■ **Prendre en considération l'humidité**

Installer ce produit lorsque l'humidité est faible. Si l'installation est exécutée alors qu'il pleut ou dans conditions très humides, l'intérieur risque d'être affecté par l'humidité, ceci entraînant une formation de buée à l'intérieur du couvercle en dôme.

■ **Protection contre la foudre**

Quand des câbles sont utilisés à l'extérieur, ils risquent d'être affectés par la foudre. En pareil cas, installer un parafoudre près de la caméra vidéo et faire en sorte que la longueur du câble de réseau entre la caméra vidéo et le parafoudre soit aussi courte que possible afin d'éviter que la caméra ne soit affectée par la foudre. Se référer à notre site Web d'informations techniques <Contrôle No.: C0121>

■ **Quand des nuisances sonores peuvent se produire**

Des parasites peuvent apparaître sur la vidéo ou dans le son par la proximité d'un puissant champ électrique provenant d'un récepteur de télévision ou d'une antenne radio et de transformateurs, ou un puissant champ électrique/ champ magnétique provenant d'une ligne d'alimentation (ligne d'éclairage) de 100 V de courant alternatif ou plus élevé. Effectuer les connexions électriques de sorte qu'elles soient éloignées d'1 m {3,28 feet} de ceux-ci ou faites transiter les conduits électriques par des tuyaux métalliques. (S'assurer de raccorder les tuyaux métalliques à la terre.)

■ **Étiquette d'indication de classification d'équipement et de source d'énergie électrique**

Se référer à l'étiquette d'instructions collée en-dessous de cette unité quant aux informations de classification de l'équipement, de source d'alimentation et autres informations.

■ **À propos de l'électricité statique**

Avant d'installer ou de retirer ce produit, veillez à toucher des objets métalliques afin de décharger l'électricité statique de votre corps.

Caractéristiques techniques

Source d'alimentation*1:	PoE+ (IEEE802.3at compliant)
Puissance consommée*1:	<WV-S85702-F3L><WV-U85402-V2L> PoE+ 54 V c.c.: 350 mA / environ 18,9 W (dispositif de classe 4) <WV-S85402-V2L> PoE+ 54 V c.c.: 410 mA / environ 22,2 W (dispositif de classe 4)
Environnement en service Température ambiante en service:	-40 °C à +60 °C*2 {-40 °F à +140 °F} (Plage d'application d'alimentation: -20 °C à +60 °C*2 {-4 °F à +140 °F})
Humidité ambiante en service:	10 % à 100 % (aucune condensation)
Environnement de stockage Température de stockage:	-30 °C à +60 °C {-22 °F à +140 °F}
Humidité ambiante de stockage:	10 % à 95 % (aucune condensation)
Étanchéité*3:	IP67/IP66 (IEC 60529), type 4X (UL50E), conforme à la norme NEMA 4X
Résistance aux chocs:	IK10 (IEC 62262)
Résistance au vent:	Jusqu'à 40 m/s {environ 89 mph}
Dimensions:	250 mm (L) × 150 mm (H) × 105 mm (P) {9-27/32 pouces (L) × 5-29/32 pouces (H) × 4-1/8 pouces (P)} (Lorsque la plaque de fixation est seulement utilisée)
Masse:	Environ 1,8 kg {3,97 lbs} (Lorsque la plaque de fixation est seulement utilisée)
Finition:	Corps principal: Moulage d'aluminium, i-PRO blanche/ Noir Vis de fixation d'installation externe: Acier inoxydable (traitement de résistance à la corrosion) Couvercle en dôme: Résine PC, transparent
Autres:	Coffret extérieur inviolable*4

- *1 Se référer à notre site Web d'informations techniques <Contrôle No.: C0106> pour obtenir de plus amples informations au sujet des informations relatives à la source d'alimentation et à la puissance consommée.
- *2 En cas d'utilisation avec le témoin del infra. allumé en permanence, la limite supérieure de la plage de températures de fonctionnement est fixée à +50 °C {+122 °F}.
- *3 Seulement lorsque les travaux d'installation sont correctement exécutés conformément aux instructions spécifiées dans le Guide d'installation et qu'un traitement d'imperméabilité à l'eau approprié est exécuté.
- *4 Le composant qui a une structure sur laquelle les vis de fixation qui sont accessibles après l'installation ne peut pas être vissé ou dévissé en utilisant un tournevis ordinaire.

Accessoires optionnels





Les dernières informations → Site Web d'informations techniques "Accessory Selector"
<Contrôle No.: C0501>

Dépannage

Avant de demander une réparation, consulter la section "Dépannage" du guide Web. Ensuite, confirmer la panne.

Accessoires standard

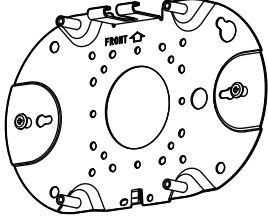
Important Safety Instructions 1 él.

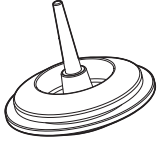
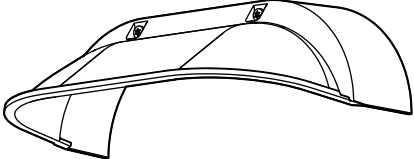
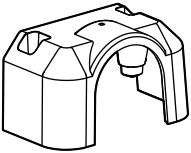
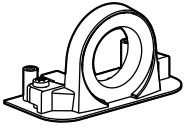
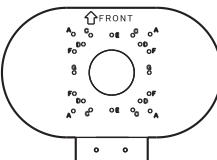
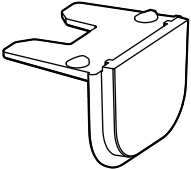
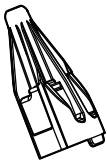
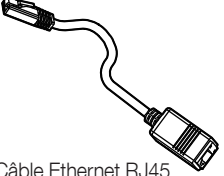
 <p>Plaque de fixation*1 × 1</p>	 <p>Foret × 1 (Clé à six pans, taille de vis 6,35 mm {1/4 pouces} T20)</p>	 <p>Œillet × 2 (parmi eux, 1 comme pièce de rechange)</p>
 <p>Visière pare-soleil × 1</p>	 <p>Couvercle du conduit × 1</p>	 <p>Base du conduit × 1</p>
 <p>Gabarit × 1</p>	 <p>Protège-câble × 1</p>	 <p>Capuchon RJ45 × 1</p>
		 <p>Câble Ethernet RJ45 pour un assemblage final facile*1 × 1</p>

*1 La plaque de fixation et le câble Ethernet RJ45 pour un assemblage final facilesont reliés à la caméra.

Autres articles qui sont nécessaires (non compris)

● Vis d'installation

Méthode d'installation	Vis de fixation recommandée*1	La capacité de traction minimale requise*2
Monter directement la caméra vidéo sur la surface d'installation.	M4 × 16 mm {5/8 pouces} × 4 él.*3	196 N {44 lbf}
Installer la caméra vidéo sur une boîte de groupe/boîte de jonction double.		
Installer la caméra vidéo à l'aide de la platine de fixation d'installation exclusivement conçue.	Se référer au manuel d'utilisation de chaque platine de fixation.	

*1 Choisir les vis en fonction des matériaux constitutifs de l'emplacement sur lequel la caméra vidéo sera installée. Dans le cas présent, ni des vis à bois ni des clous ne doivent être utilisés.

*2 Cette valeur indique la valeur minimum de capacité de dégagement requise par vis. Pour obtenir de plus amples informations concernant la capacité de dégagement maximum exigée, se référer à notre site Web d'informations techniques <Contrôle No.: C0120>.

*3 La longueur de la vis est un exemple lors de l'installation de la caméra sur une surface d'installation robuste d'une épaisseur de 20 mm {25/32 pouces} ou plus.

● Câble Ethernet avec fiche RJ45 (catégorie 5e ou supérieure, fils rectilignes, tous les 4 paires (8 broches))

Procédure d'installation

📄 Voir le Guide Web

Pièces et fonctions

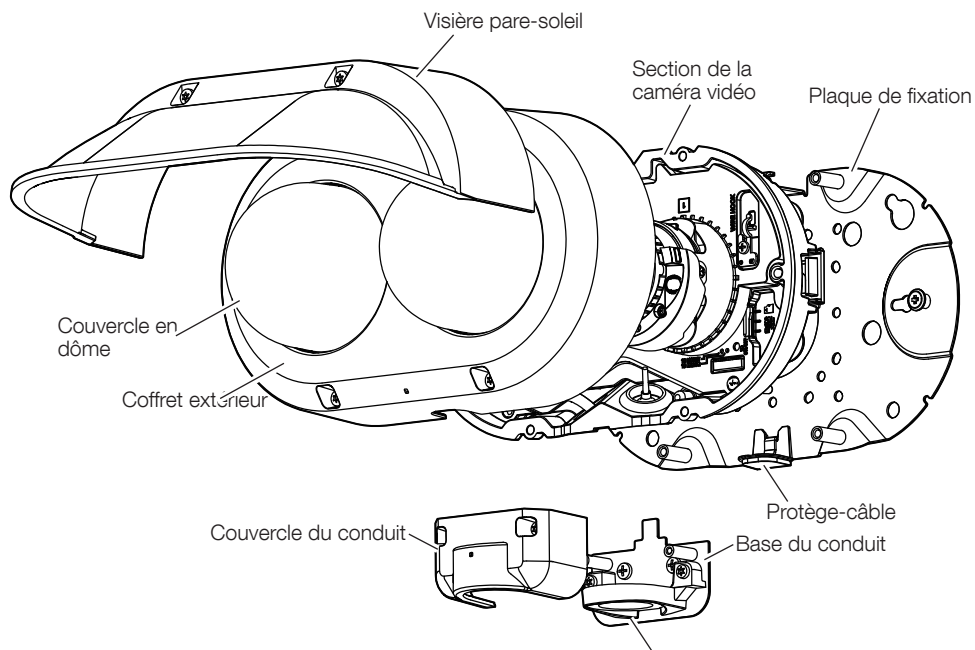

Position de fixation pour le conduit

Le filetage femelle pour le conduit est conforme à la norme ANSI NPSM (des filetages parallèles de conduit) de 3/4 ou ISO 228-1 (des filetages parallèles de conduit) de G3/4.

⚙️ : S'allume ◐ : Clignote ● : S'éteint



• Manuel d'instructions [Indicateurs]

Arrêt forcé de toutes les LED

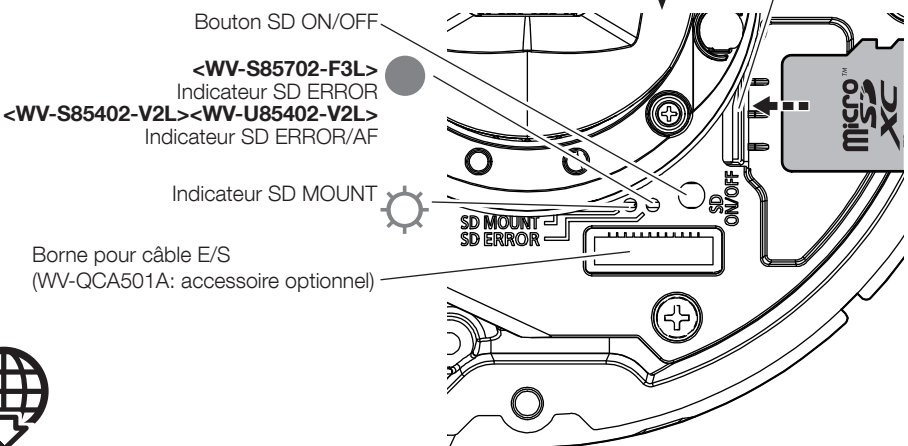
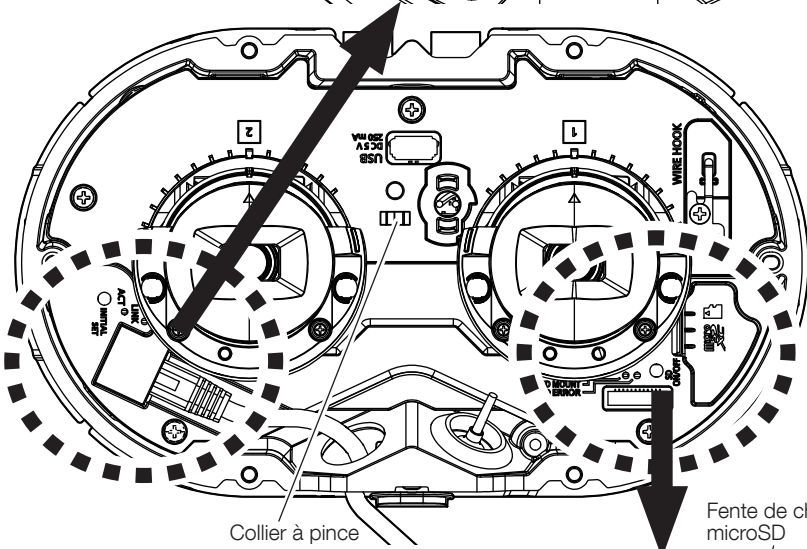
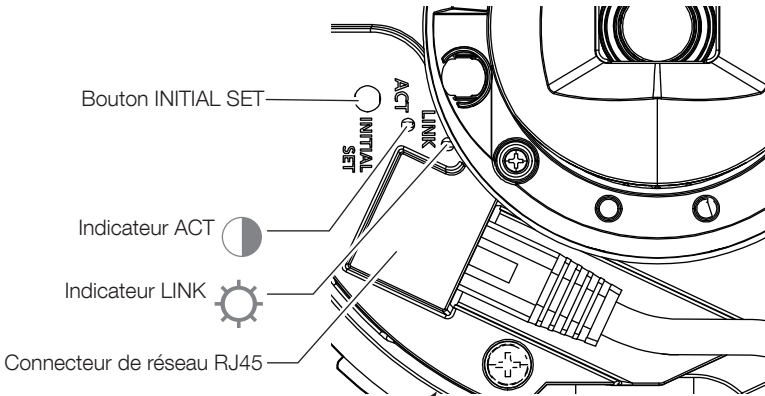

- Consulter la section “Initialiser” du “Guide Web”.
- Utiliser une carte de mémoire microSD destinée aux caméra i-PRO.

Étape 1 Préparatifs

■ Retirer le coffret extérieur

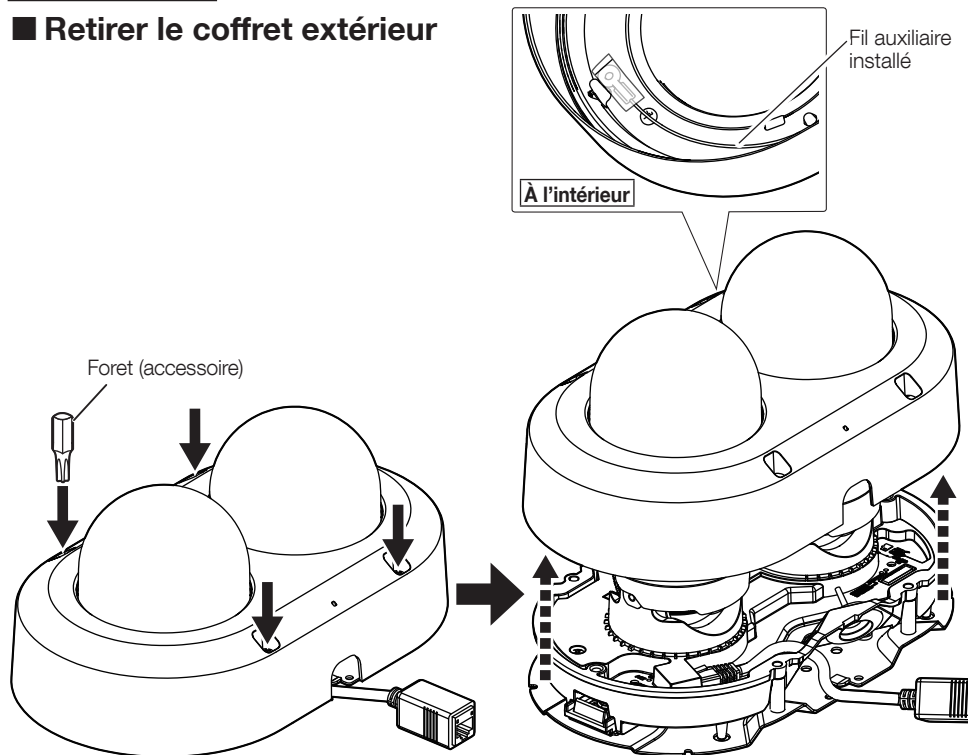

■ Retirer le câble Ethernet RJ45 pour un assemblage final facile

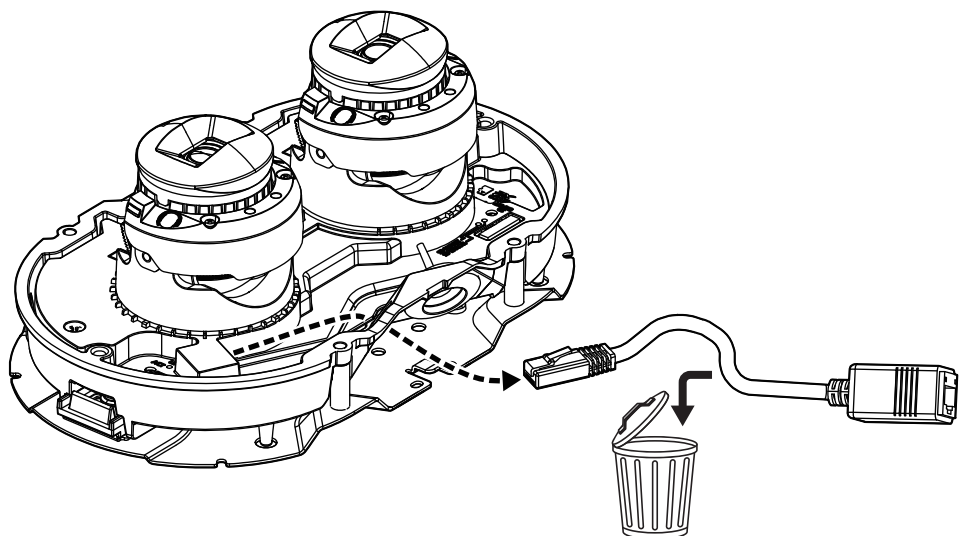

■ Retirer la caméra vidéo de la plaque de fixation.

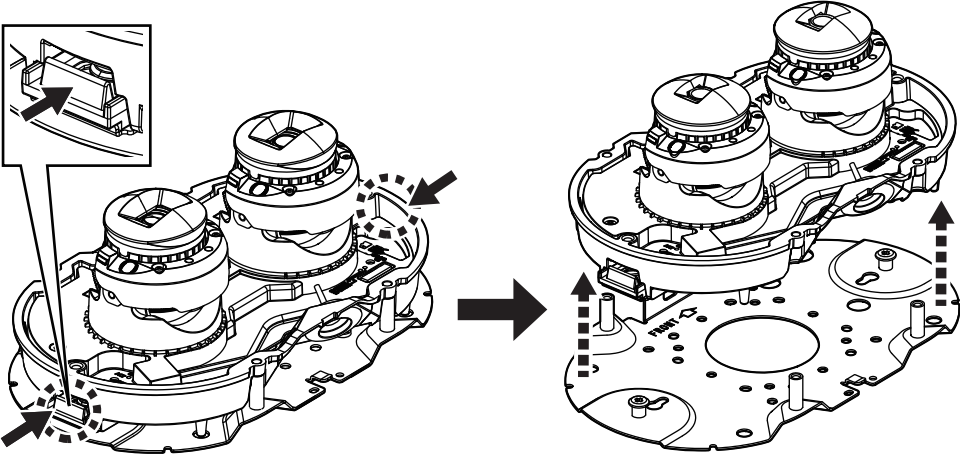

■ Lorsque le câblage ne s'effectue pas sur le côté

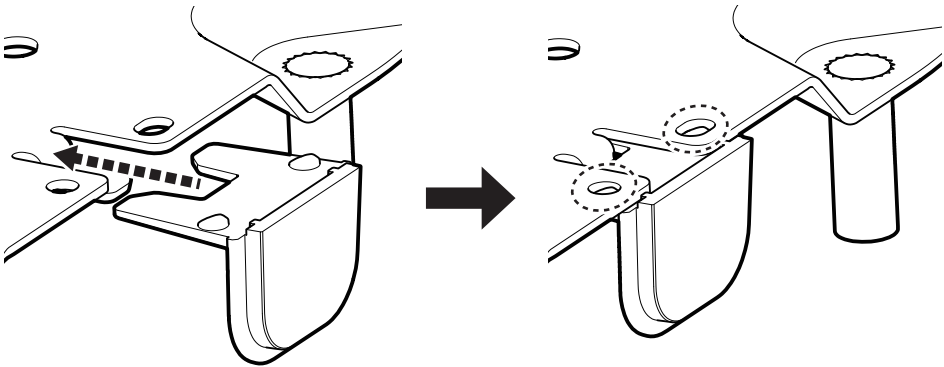

■ Lors de l'utilisation d'un câble E/S (WV-QCA501A)

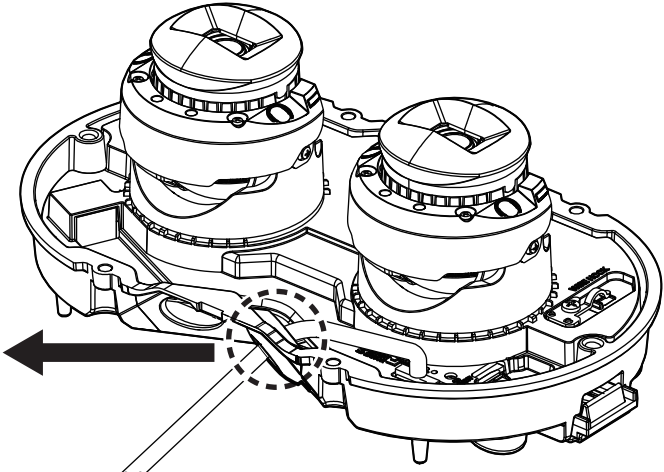
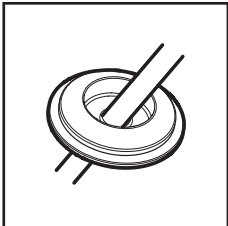
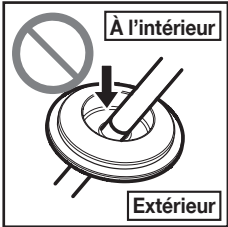
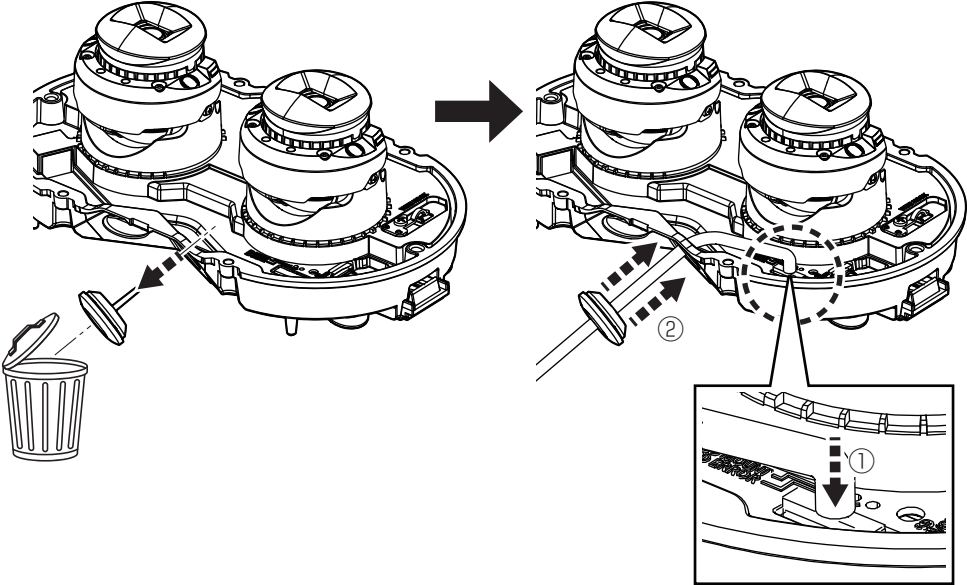

■ Lors de l'utilisation d'une carte microSD

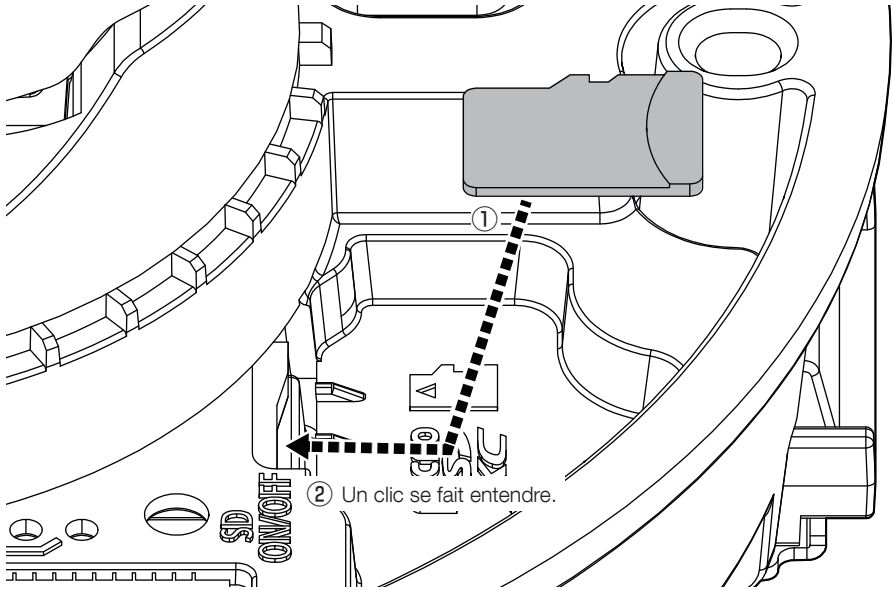

■ Lors de l'utilisation d'un visière pare-soleil

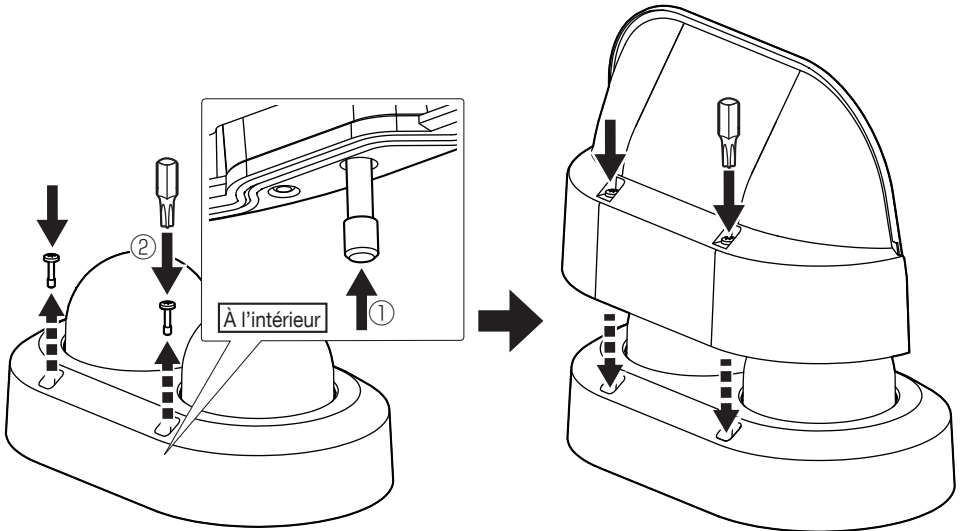

Étape 2

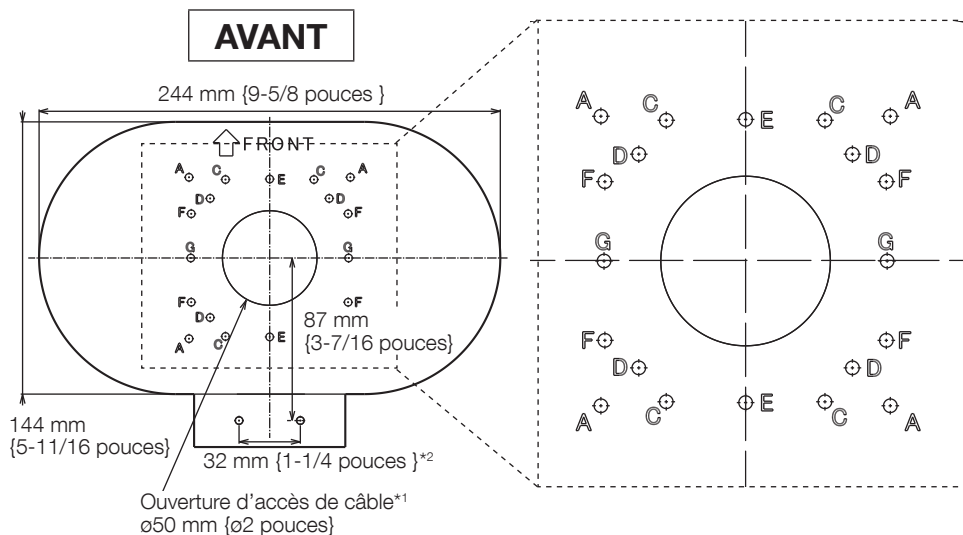

*1 Lorsqu'un trou est percé dans la surface d'installation.

*2 Lors de l'utilisation du conduit

Cette plaque peut être fixée dans les sept positions de vissage suivantes selon l'état de la surface d'installation. Utiliser les mêmes orifices de montage de A à J.

	Longueur	Largeur
A	85 mm {3-11/32 pouces} (85,7 mm {3-3/8 pouces})	85 mm {3-11/32 pouces} (85,7 mm {3-3/8 pouces})
C	83,5 mm {3-9/32 pouces} (83,3 mm {3-9/32 pouces})	46 mm {1-13/16 pouces} (47,6 mm {1-7/8 pouces})
D	63 mm {2-15/32 pouces}	63 mm {2-15/32 pouces}
E*	–	83,5 mm {3-9/32 pouces}
F	46 mm {1-13/16 pouces} (47,6 mm {1-7/8 pouces})	83,5 mm {3-9/32 pouces} (83,3 mm {3-9/32 pouces})
G*	83,5 mm {3-9/32 pouces}	–

* Lors de l'installation sur un seul boîtier d'interrupteur, fixer à l'aide de deux vis de fixation (M4: à se procurer localement).

■ Lors de l'installation de la caméra vidéo sur le mur

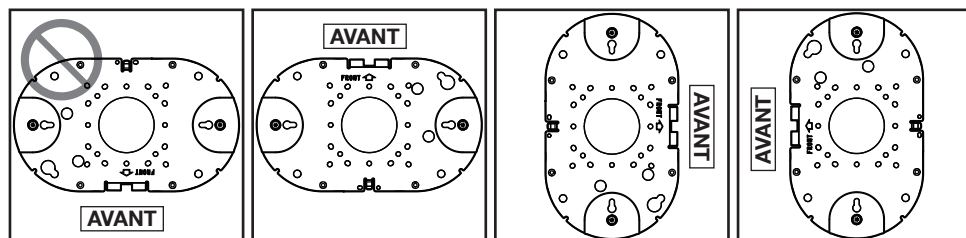

■ Lorsqu'un trou est percé dans la surface d'installation



Capacité de dégagement minimum exigée:
196 N {44 lbf}/ par 1 él.
Vis de fixation M4 (4 él.)
(à se procurer localement)

Vis de fixation M4
(à se procurer localement)

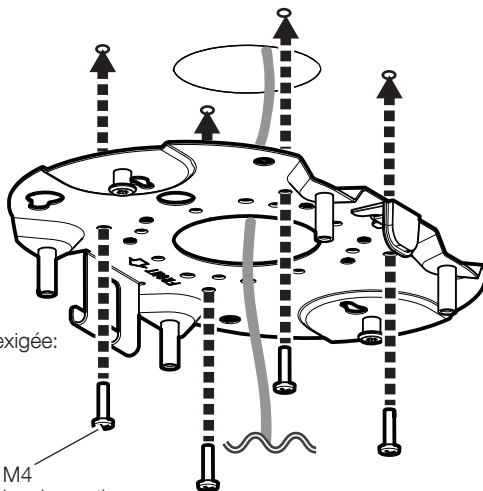

■ Lors de l'utilisation du conduit

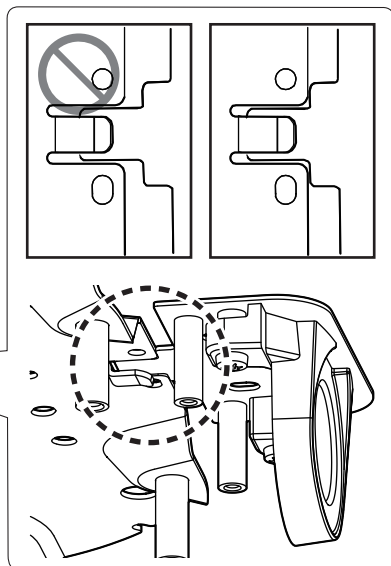
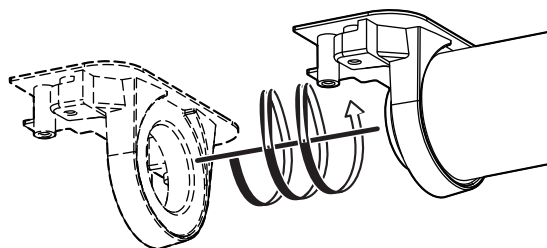

Capacité de dégagement minimum exigée:
196 N {44 lbf}/ par 1 él.
Vis de fixation M4 (6 él.)
(à se procurer localement)

Vis de fixation M4 (à se procurer localement)

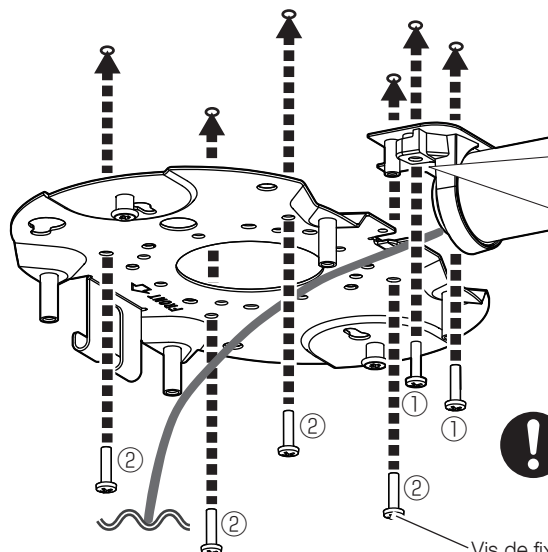

Étape 3

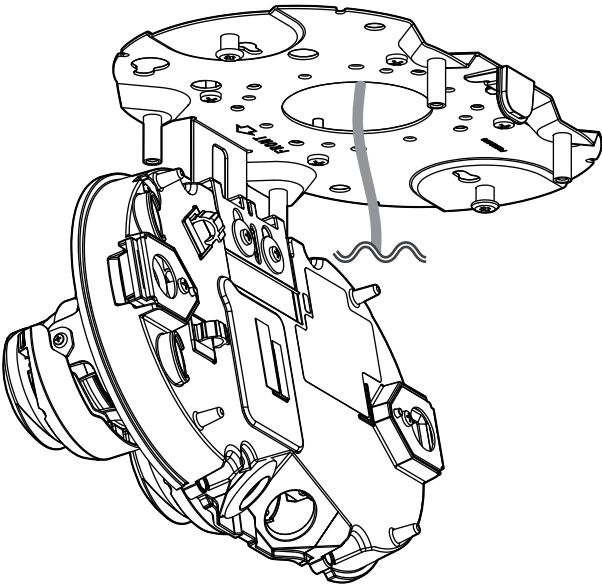
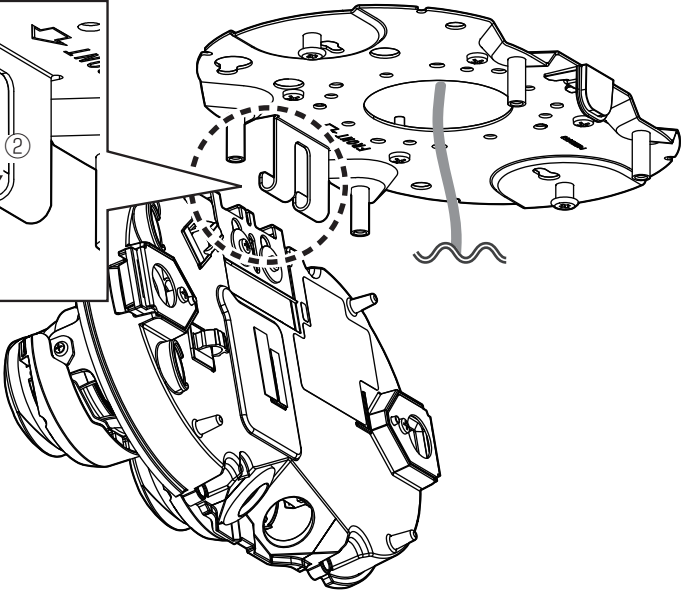
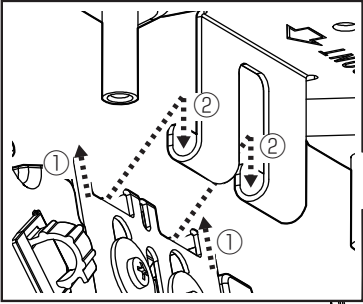

Étape 4

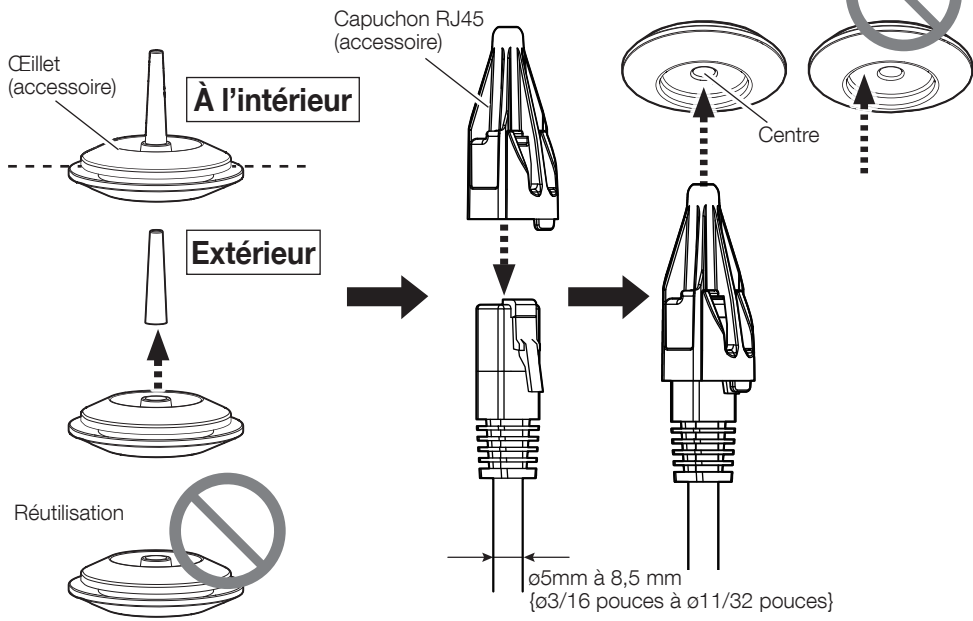

! Ethernet RJ45
 Catégorie 5e ou supérieure, fils rectilignes,
 4 paires (8 broches)
 <100 m {328 feet}

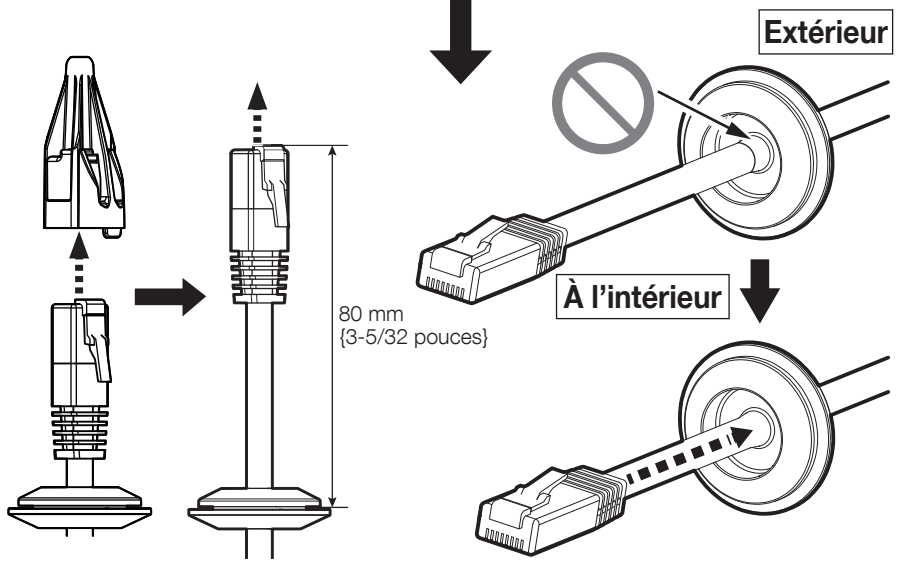

■ Câble Ethernet RJ45



Ethernet RJ45
Catégorie 5e ou supérieure,
fils rectilignes,
4 paires (8 broches)
<100 m {328 feet}

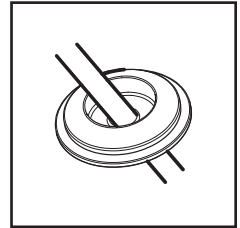
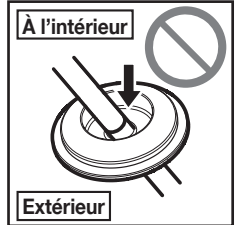
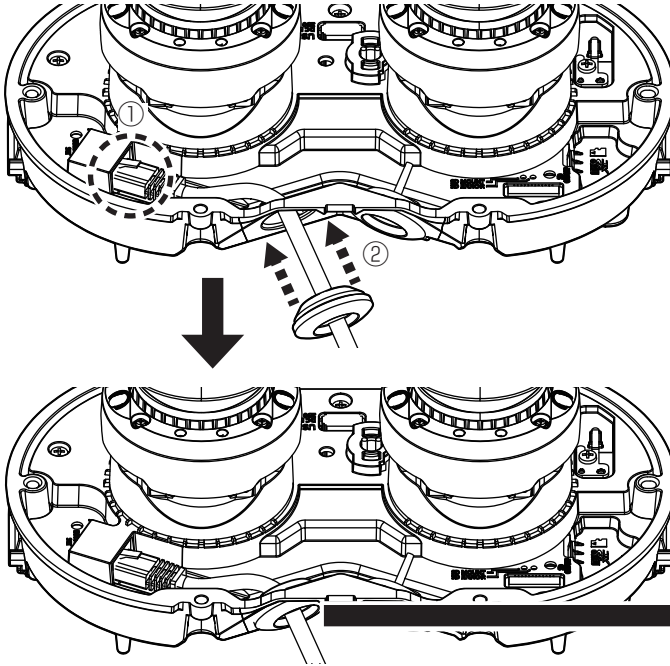

■ Fil de terre



Site Web d'informations
techniques "Countermeasure
for Lightning Surge"
<Contrôle No.: C0121>

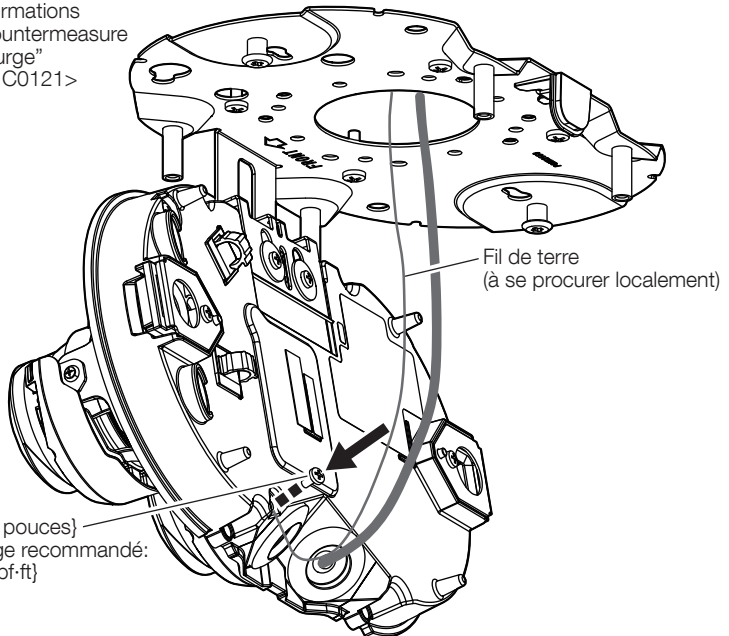

M3 x 6 mm {1/4 pouces}
Couple de serrage recommandé:
0,69 N·m {0,51 lbf·ft}

■ Lors de l'utilisation d'un câble E/S (WV-QCA501A)

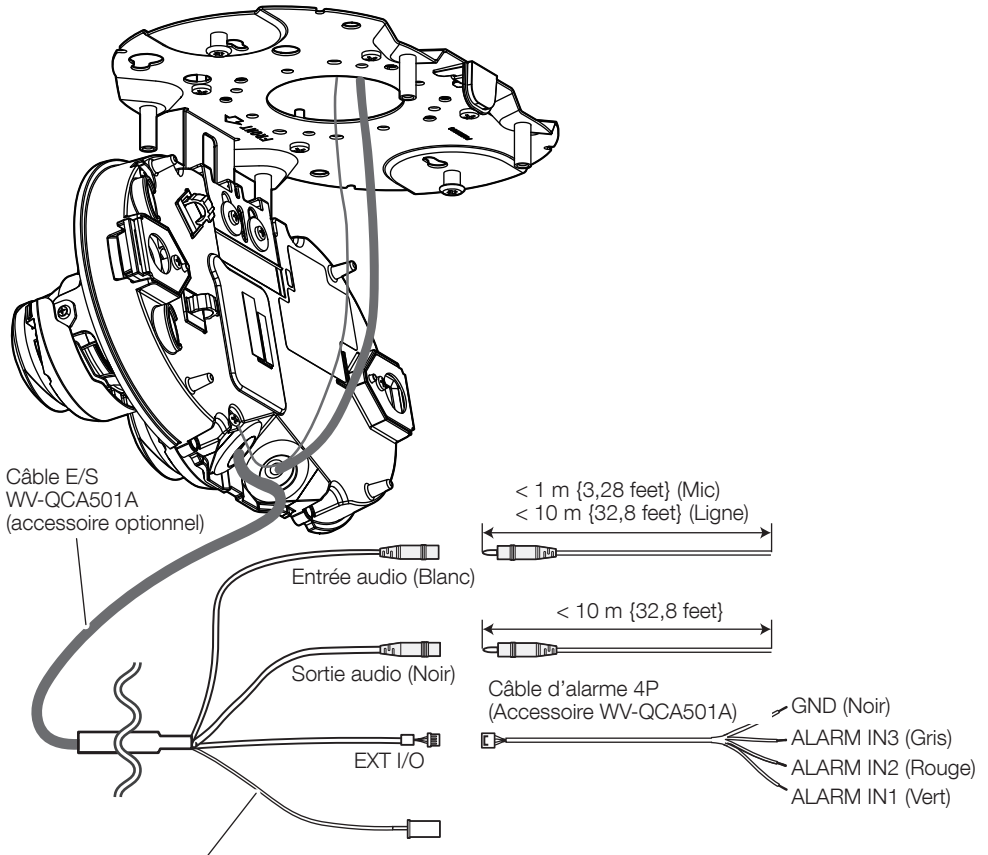

- Ce câble ne doit pas être utilisé. Appliquez un imperméabilisant sur ce câble ainsi que sur les autres câbles.

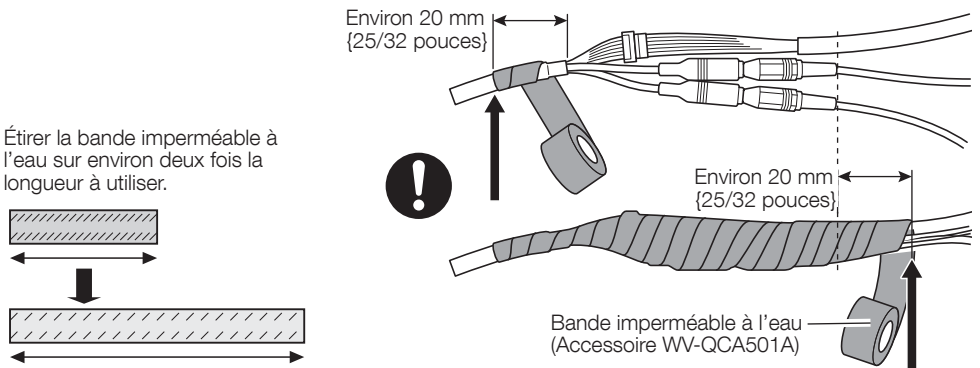

Étape 5

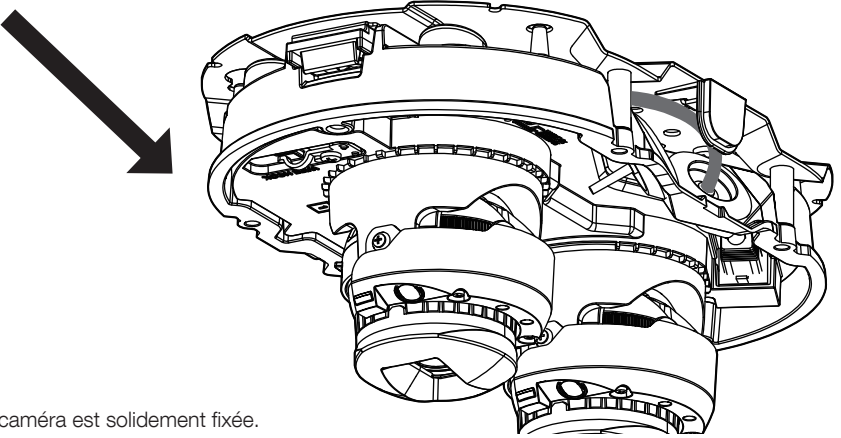
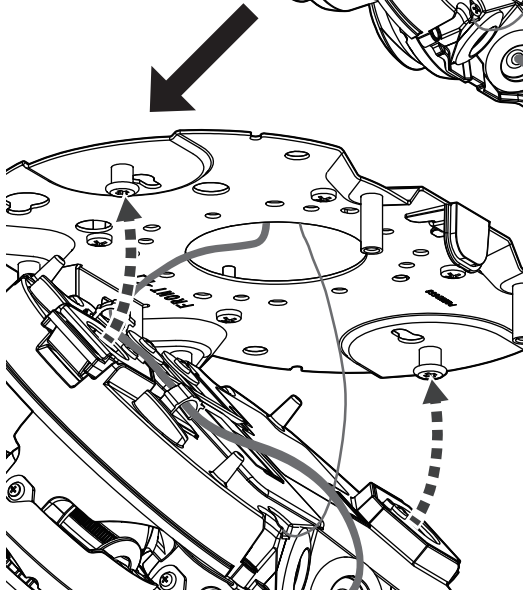
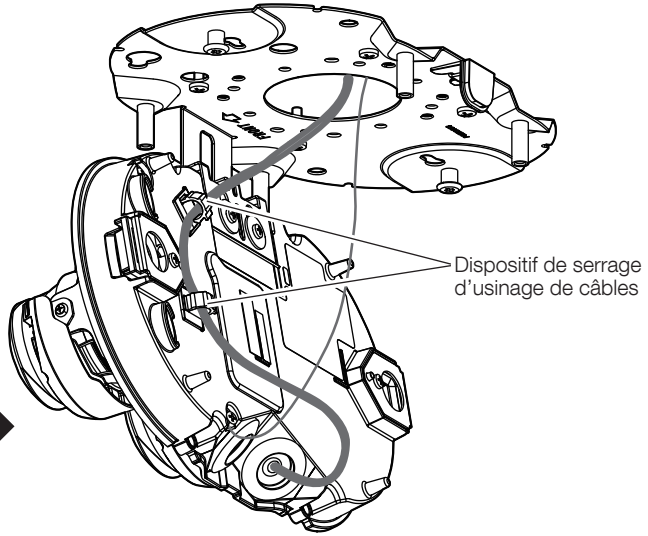

Vérifier que la caméra est solidement fixée.

Étape 6 → Mettre sous tension (PoE+).

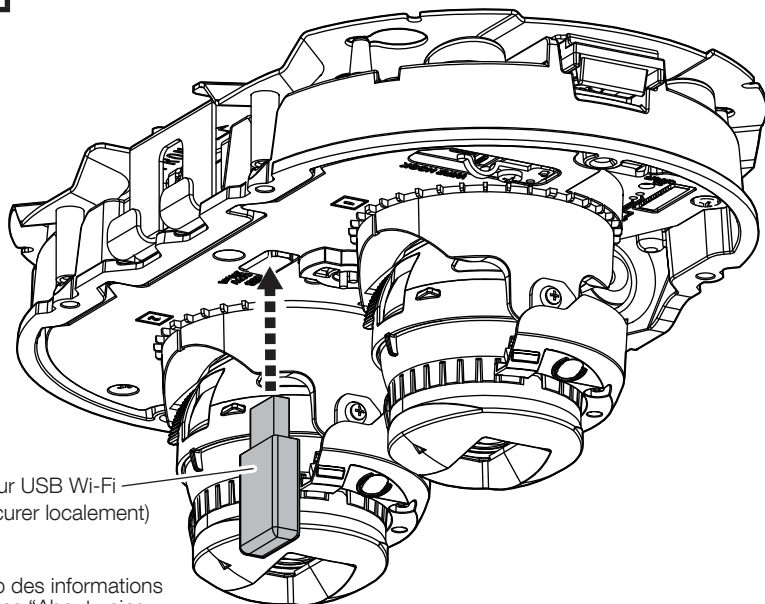

Adaptateur USB Wi-Fi
(à se procurer localement)



- Site Web des informations techniques "About using Wi-Fi USB adapter"
<Contrôle No.: C0114>

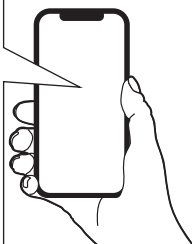

URL:
<http://192.168.12.10>

- En cas d'échec à l'accès de <http://192.168.12.10>, essayer <http://10.0.0.10>.

SSID:
"No. de produit_No. de série de caméra vidéo"

Mot de passe:
"cam_" + "No. de série de caméra vidéo"



Guide Web
"Configurer la Installation aisée"

Étape 7

■ Lors de l'installation de la caméra vidéo sur le plafond

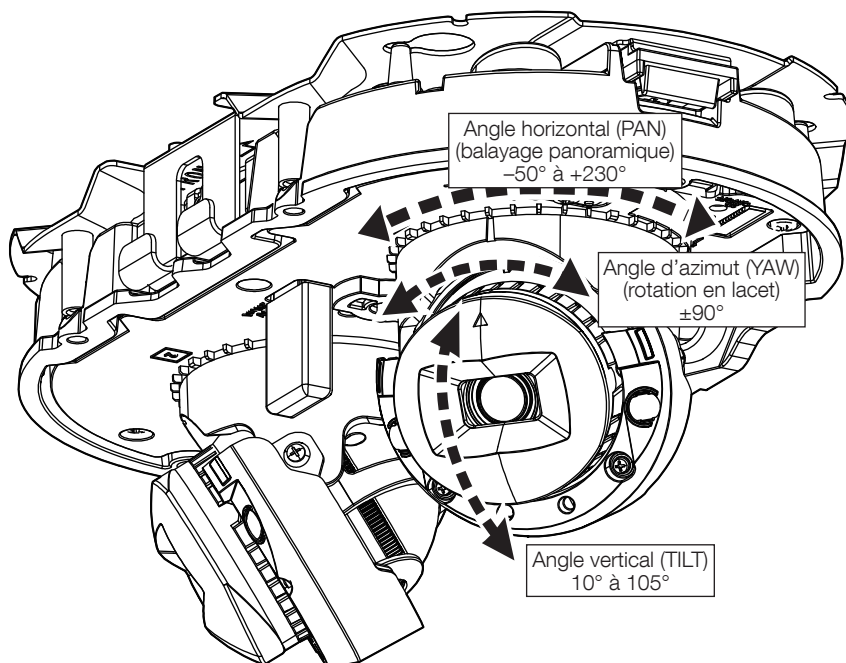

■ Lors de l'installation de la caméra vidéo sur le mur

Angle horizontal (PAN)
(balayage panoramique)

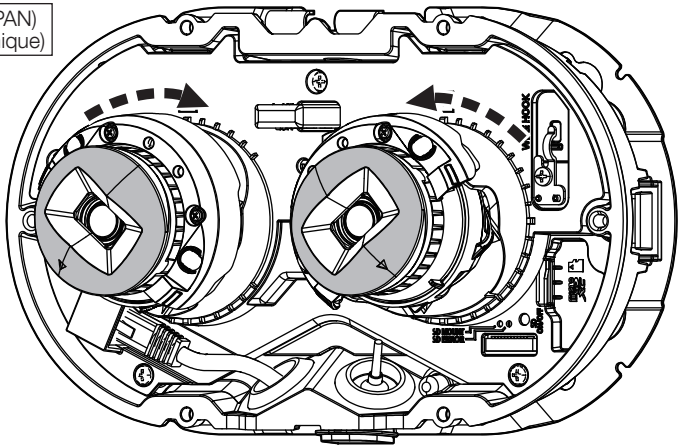

Angle vertical (TILT)

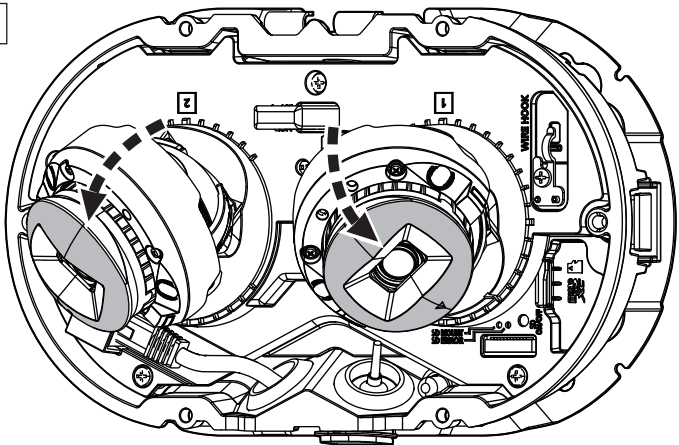

Angle d'azimut (YAW)
(rotation en lacet)

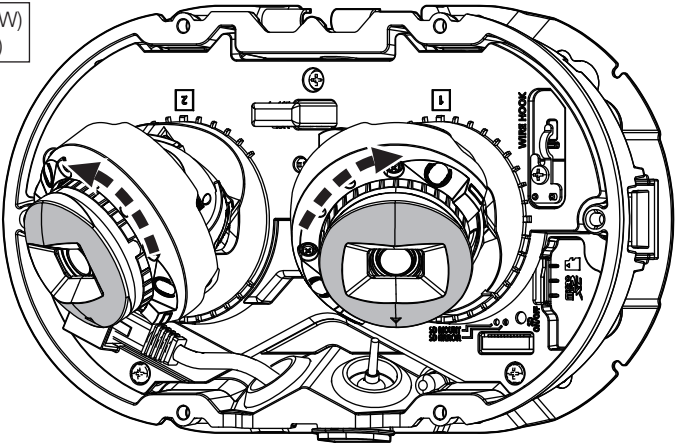

Étape 8

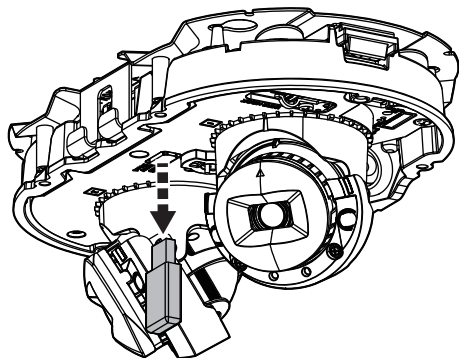

Lorsque le câblage de la caméra est fixe

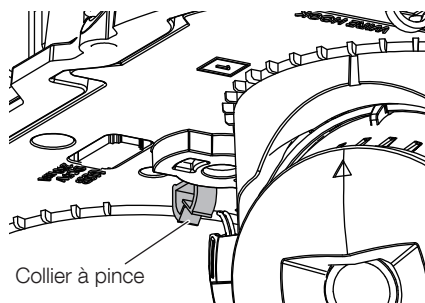

Si le câblage de la caméra reste en place après le réglage de l'angle de vue de la caméra, utiliser la pince au centre pour procéder au câblage.

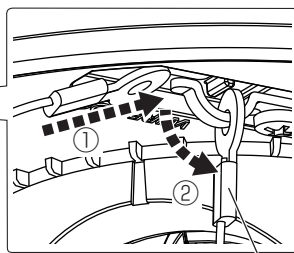
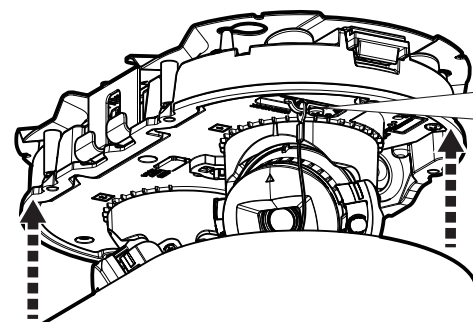

Fil auxiliaire installé

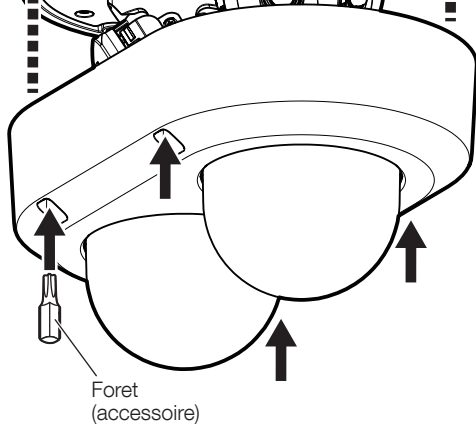

1,2 N·m
{0,89 lbf·ft}

■ Lors de l'utilisation du conduit

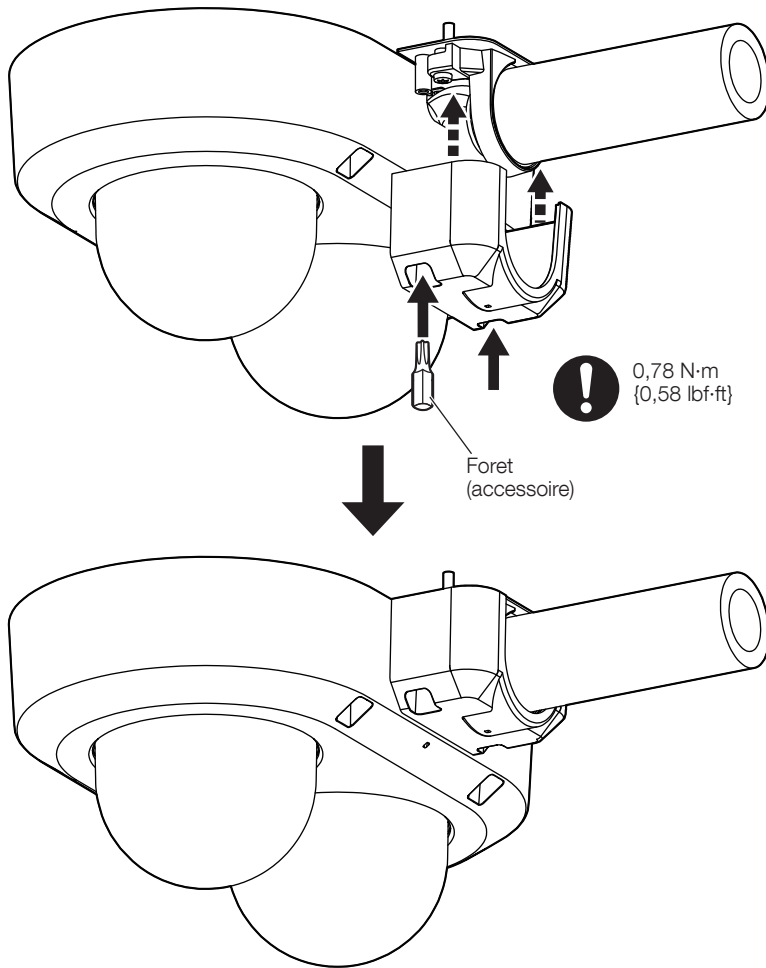

Étape 9



- Site Web des informations techniques
"IP Setting Software"
<Contrôle No.: C0123>
ou
"i-PRO Configuration Tool(iCT)"
<Contrôle No.: C0133>

Installationshandbuch

Beiliegende Einbauanleitung

Netzwerkamera

Nur für die professionelle Anwendung

Verwendung im Freien

Modell-Nr. **WV-S85702-F3L**
WV-S85402-V2L
WV-U85402-V2L

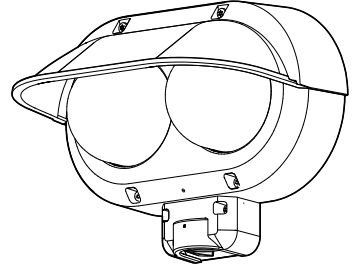

Bedienerhandbücher

Die Produktdokumentation besteht aus den folgenden Dokumenten.

- **Installationshandbuch (vorliegendes Dokument):** Bietet die Informationen zu den "Vorsichtsmaßnahmen", "Vorsichtsmaßnahmen zur Installation" und dem Montageverfahren.
- **Web-Anleitung (siehe den Link auf der folgenden Produktinformations-Website):** Enthält Installationsvideos, Grundfunktionen und grundlegende Betriebsmethoden für dieses Gerät.
- **User manual (Nur Englisch) (siehe den Link auf der folgenden Produktinformations-Webseite):** In diesem Abschnitt werden die Software-Bedienungsanweisungen beschrieben, die für alle Modelle gelten.
<https://i-pro.com/global/en/surveillance/training-support/documentation-database-list>



Die in diesen Dokumenten verwendete "<Kontroll-Nr.: C****>" kann zur Suche auf unserer Website für technische Informationen (<https://i-pro.com/global/en/surveillance/training-support/support/technical-information>) verwendet werden und leitet Sie zu den richtigen Informationen weiter.

- Bitte lesen Sie diese Bedienungsanleitung vor dem Anschließen und der Inbetriebnahme dieses Produkts aufmerksam durch und speichern Sie das Merkblatt "Important Safety Instructions" zur späteren Verwendung.
- Die microSDXC/ microSDHC/ microSD-Speicherkarte sind unter dem Begriff microSD-Speicherkarte zusammengefasst.
- Die Abbildungen in diesem Handbuch, die das äußere Aussehen und Teile des Geräts zeigen, können aufgrund laufender Verbesserungen geringfügig vom tatsächlichen Produkt abweichen.



i-PRO Co., Ltd.

Tokyo, Japan

<https://www.i-pro.com/>

Authorised Representative in EU:
i-PRO EMEA B.V.
Laarderhoogtweg 25, 1101 EB
Amsterdam, Netherlands

i-PRO EMEA B.V. UK Branch
1010 Cambourne Business Park,
Cambridgeshire CB23 6DP



Entsorgung von Altgeräten und Batterien

Nur für die Europäische Union und Länder mit Recyclingsystemen



Dieses Symbol, auf den Produkten, der Verpackung und/oder den Begleitdokumenten, bedeutet, dass gebrauchte elektrische und elektronische Produkte sowie Batterien nicht in den allgemeinen Hausmüll gegeben werden dürfen.

Bitte führen Sie alte Produkte und verbrauchte Batterien zur Behandlung, Aufarbeitung bzw. zum Recycling gemäß den gesetzlichen Bestimmungen den zuständigen Sammelpunkten zu. Endnutzer sind in Deutschland gesetzlich zur Rückgabe von Altbatterien an einer geeigneten Annahmestelle verpflichtet. Batterien können im Handelsgeschäft unentgeltlich zurückgegeben werden.

Indem Sie diese Produkte und Batterien ordnungsgemäß entsorgen, helfen Sie dabei, wertvolle Ressourcen zu schützen und eventuelle negative Auswirkungen, insbesondere beim Umgang mit lithiumhaltigen Batterien, auf die menschliche Gesundheit und die Umwelt zu vermeiden.

Für mehr Informationen zu Sammlung und Recycling, wenden Sie sich bitte an Ihren örtlichen Abfallentsorgungsdienstleister.

Gemäß Landesvorschriften können wegen nicht ordnungsgemäßer Entsorgung dieses Abfalls Strafgebühren verhängt werden.



Hinweis für das Batteriesymbol (Symbol unten)

Dieses Symbol kann in Kombination mit einem chemischen Symbol abgebildet sein. In diesem Fall erfolgt dieses auf Grund der Anforderungen derjenigen Richtlinien, die für die betreffende Chemikalie erlassen wurden.

WARNUNG:

- Der Betrieb dieses Produkts in einem Wohngebiet kann Funkstörungen verursachen.

Vorsicht:

- Die Gleichstromversorgung für dieses Gerät muss aus demselben Gebäude stammen.
- Die Netzwerkkamera ist für den Anschluss an ein Ethernet- bzw. PoE-Netzwerk bestimmt und darf nicht nach außen geroutet werden.
- Dieses Produkt besitzt keinen Netzschalter. Installieren Sie daher Trennvorrichtungen wie einen Schutzschalter, um die Hauptleistung der Stromversorgungsanlagen zu diesem Produkt unterbrechen zu können.
- Bitte lesen Sie diese Bedienungsanleitung vor dem Anschließen und der Inbetriebnahme dieses Produkts aufmerksam durch.

Hinweis:

- Dieses Produkt ist nicht zur Verwendung an Orten geeignet, an denen wahrscheinlich Kinder anwesend sind.
- Stellen Sie dieses Produkt nicht an Orten auf, die von gewöhnlichen Personen leicht zu erreichen sind.
- Dieses Produkt ist ein professionelles Gerät.
- Informationen zu den erforderlichen Schrauben und anderen Teilen für den Einbau finden Sie im entsprechenden Abschnitt dieses Dokuments.

■ ■ ■ : Gleichstromsymbol

Vorsichtsmaßnahmen

Um Personen- und Sachschäden zu vermeiden, wird darin erklärt, was unbedingt zu beachten ist. Die Sicherheitshinweise, die für alle Netzwerkkameramodelle von i-PRO gelten, finden Sie auf der Website, die über den zweidimensionalen Barcode auf der rechten Seite verlinkt ist. Bitte achten Sie darauf, sie zu konsultieren.

<https://i-pro.com/global/en/surveillance/training-support/support/library/safety-instructions>



■ Installieren Sie dieses Produkt nicht in einer eingeschränkten oder verbotenen Umgebung.

Bei Nichtbeachtung kann es zu Verletzungen, Unfällen oder Fehlfunktionen aufgrund von Herunterfallen kommen.

Bitte beachten Sie die für alle Modelle geltenden Sicherheitshinweise auf der oben genannten Website sowie die Installationshinweise in der Installationsanleitung.

■ Zur Installation an einen Fachhändler wenden.

Installationsarbeiten erfordern Fachkenntnisse und Erfahrung. Andernfalls besteht die Gefahr von Brand, elektrischem Schlag, Verletzungen, oder Schäden an diesem Produkt. Unbedingt einen Fachhändler konsultieren.

■ Installieren Sie das Produkt ordnungsgemäß und sicher an einer Installationsfläche entsprechend den Installationsanleitungen.

Bei Nichtbeachtung besteht die Gefahr von Verletzungen oder Unfällen.

■ Treffen Sie Maßnahmen zum Schutz vor dem Herunterfallen des Produkts.

Andernfalls besteht die Gefahr des Herunterfallens, was zu Verletzungen führen kann.

Befestigen Sie das Produkt mit Schrauben oder Dübeln sicher an der Installationsfläche. Wenn der Fallschutzdraht im Lieferumfang enthalten ist, installieren Sie ihn unbedingt.

■ Bei Störungen des Produkts den Betrieb sofort einstellen.

Wird das Produkt weiter betrieben, wenn Rauch oder Rauchgeruch austritt oder das Äußere beschädigt ist, kann es zu Brand oder zum Herunterfallen des Produkts kommen, was Verletzungen, Unfälle oder Schäden am Eigentum zur Folge haben kann.

In diesem Fall sofort die Stromversorgung ausschalten und das Gerät von einem qualifizierten Kundendiensttechniker warten lassen.

■ Führen Sie regelmäßige Inspektionen durch.

Bei Verwendung von rostigen Metallteilen oder Schrauben kann das Produkt herunterfallen und dabei Verletzungen oder Unfälle verursachen.

Kontrollen durch Fachhändler durchführen lassen.

Schalten Sie vor der Inspektion oder Wartung unbedingt den Strom ab.

Vorsichtsmaßnahmen zur Installation

i-PRO Co., Ltd. übernimmt keine Verantwortung für Verletzungen oder Sachschäden, die aus der Installation oder Bedienung resultieren, die nicht wie in dieser Dokumentation beschrieben ausgeführt werden.

■ **Das Produkt muss entsprechend dem Installationshandbuch sicher an einer Installationsfläche befestigt werden, um eine Verletzung zu vermeiden.**

■ **Installationsbereich für dieses Produkt**

Zur Installation des Produkts eine für den vorgesehenen Einsatz geeignete Einbaufäche wählen (z.B. eine starke Installationsfläche).

- Sicherstellen, dass die Einbaustelle stark genug ist, um das Gewicht des Produkt zu tragen (z.B. eine Betondecke).
- Die Kamera an einem Gebäudepfeiler oder sonstiger starker Bestandteil des Bauwerks installieren.
- Von der Montage des Produkt an Gipskartonplatten oder Holzteilen wird abgeraten, da diese nicht die nötige Festigkeit aufweisen. Falls die Montage des Produkts auf einer solchen Fläche unvermeidlich ist, muss die Fläche ausreichend verstärkt werden.

■ **Folgende Standorte sind zu vermeiden**

- Orte, die chemischen Stoffen ausgesetzt sind, z.B. in der Nähe eines Schwimmbads
- Orte, wo Feuchtigkeit und ölige Dünste auftreten, z.B. eine Küche
- Orte, wo die Luft leicht entflammbare Gase oder Lösungsmittel enthält
- Orte, wo Strahlung, Röntgenstrahlen, starke elektromagnetische Wellen oder Magnetfelder erzeugt werden
- Orte in der Nähe von Küsten, die direkt der Meeresbrise ausgesetzt sind, oder Orte, die ätzenden Gasen wie zum Beispiel heißen Quellen, vulkanischen Regionen usw. ausgesetzt sind
- Orte, wo die Temperatur nicht im vorgeschriebenen Bereich liegt
- Vibration ausgesetzte Kamerastandorte, wie z.B. an Bord von Fahrzeugen oder Schiffen oder über Produktionsstraßen (Dieses Produkt ist nicht für den Betrieb an Bord eines Fahrzeugs bestimmt.)
- Orte, an denen es infolge starker Temperaturschwankungen zu Kondensation kommt, wie z. B. in der Nähe des Außengeräts einer Klimaanlage.
- Orte in der Nähe von Gummiprodukten, die Schwefel enthalten (Dichtungen, GummifüÙe usw.)

■ **Festziehen der Schrauben**

Keinen Schlagschrauber verwenden. Durch Schlagschrauber könnten die Schrauben beschädigt oder zu fest angezogen werden.

■ **Über Lichtreflexionen von außen oder Infrarotlicht**

In Abhängigkeit vom Einfallswinkel des externen Lichts kann auf dem Bildschirm ein Geisterbild erscheinen. Bei Verwendung von Infrarotlicht kann die Installation der Kamera in der Nähe einer Wand zu Reflexionen der Infrarotstrahlung führen, was dazu führt, dass ein Teil oder der gesamte Bildschirm weißlich erscheint.

- Bildbeispiele und die zu ergreifenden Maßnahmen finden Sie auf unserer Website für technische Informationen <Kontroll-Nr.: C0109>.

■ **Feuchtigkeit beachten**

Das Produkt bei geringer Feuchtigkeit installieren. Wird die Installation im Regen oder unter sehr feuchten Bedingungen durchgeführt, kann die Innenseite durch Feuchtigkeit beeinträchtigt werden, was zu einer Beschlagbildung im Inneren der Glockenabdeckung führen kann.

■ **Blitzschutz**

Bei im Freien verlegten Kabeln besteht die Möglichkeit, dass sie Blitzschlag ausgesetzt sind. In diesem Fall einen Blitzableiter in der Nähe der Kamera anbringen, dabei sollte das Netzkabel zwischen Kamera und Blitzableiter so kurz wie möglich gehalten werden, um die Wirkung des Blitzableiters zu optimieren. Siehe unsere Website für technische Informationen <Kontroll-Nr.: C0121>

■ **Vermeidung von Rauschen**

In der Nähe eines starken elektrischen Feldes einer TV- oder Radioantenne, eines Motors und Transformators oder eines starken elektrischen Feldes/Magnetfeldes einer Starkstromleitung (Überlandleitung) von 100 V oder mehr Wechselstrom kann ein Rauschen im Bild und Ton auftreten. Führen Sie die Arbeiten an den Stromleitungen so durch, dass sie 1 m von ihnen entfernt sind, oder führen Sie die Arbeiten an den Stromleitungen mit Metallrohren durch. (Achten Sie stets auf die Erdung der Metallrohre.)

■ **Typenschild mit Typenbezeichnung und Stromversorgungsdaten**

Typenbezeichnung und andere Informationen wie die Stromversorgung des Produkts sind auf dem Typenschild auf der Geräteunterseite angegeben.

■ **Statische Elektrizität**

Bevor Sie dieses Produkt installieren oder entfernen, berühren Sie unbedingt erst einen Metallgegenstand, um statische Elektrizität aus Ihrem Körper abzuleiten.

Technische Daten

Stromversorgung*1:	PoE+ (IEEE802.3at-konform)
Leistungsaufnahme*1:	<WV-S85702-F3L><WV-U85402-V2L> PoE+ 54 V Gleichstrom: 350 mA / Ca. 18,9 W (Gerät der Klasse 4) <WV-S85402-V2L> PoE+ 54 V Gleichstrom: 410 mA / Ca. 22,2 W (Gerät der Klasse 4)
Einsatzbedingungen	
Betriebsumgebungstemperatur:	-40 °C bis +60 °C*2 (Einschaltbereich: -20 °C bis +60 °C*2)
Betriebsumgebungs-Luftfeuchtigkeit:	10 % bis 100 % (kondensationsfrei)
Lagerbedingungen	
Lagertemperatur:	-30 °C bis +60 °C
Lagerfeuchtigkeit:	10 % bis 95 % (kondensationsfrei)
Wasserdicht*3:	IP67/IP66 (IEC 60529), Typ 4X (UL50E), Entspricht NEMA 4X
Stoßfestigkeit:	IK10 (IEC 62262)
Windbeständigkeit:	Bis zu 40 m/s
Abmessungen:	250 mm (B) × 150 mm (H) × 105 mm (T) (Bei Verwendung nur der Halteplatte)
Masse:	Ca. 1,8 kg (Bei Gebrauch nur der Halteplatte)
Lackierung:	Gehäuse: Aluminium-Druckguss, i-PRO Weiß/ Schwarz Äußere Befestigungsschrauben: Edelstahl (Korrosionsbeständige Behandlung) Glockenabdeckung: PC-Harz, Clear
Sonstiges:	Manipulationssicheres Gehäuse*4

*1 Weitere Informationen über die Stromversorgung und Leistungsaufnahme finden Sie auf unserer Website für technische Informationen <Kontroll-Nr.: C0106>.

*2 Bei Verwendung der dauerhaft leuchtenden IR-LED-Lampe beträgt die Obergrenze des Betriebstemperaturbereichs +50 °C.

*3 Unter der Voraussetzung, dass die Montage den in diesem Installationshandbuch enthaltenen Anweisungen entspricht und eine geeignete Wasserabdichtung aufgebracht wurde.

*4 Komponente mit einer Struktur, die das Festschrauben oder Lösen der nach der Installation zugänglichen Schrauben mit einem gewöhnlichen Schraubendreher unmöglich macht.

Sonderzubehör





Aktuelle Informationen → Website für technische Informationen “Accessory Selector”
<Kontroll-Nr.: C0501>

Fehlersuche

Bevor Sie Hilfe anfordern, siehe “Fehlersuche” in der “Web-Anleitung”. Prüfen Sie anschließend das Problem.

Standardzubehör

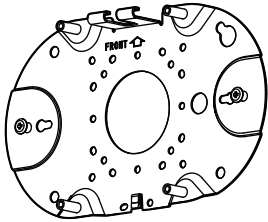
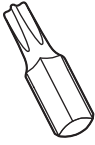
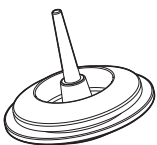
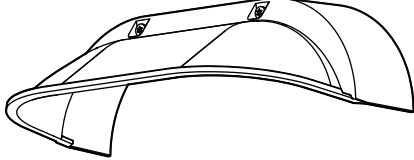
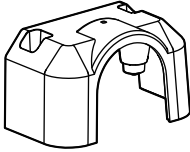
Important Safety Instructions 1 St.

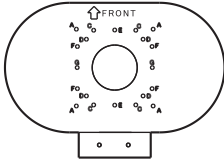
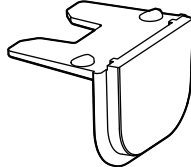
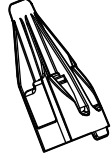
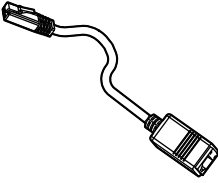
 <p>Halteplatte*¹ × 1</p>	 <p>Einsatz × 1 (Sechskantschlüssel, Weite 6,35 mm T20)</p>	 <p>Tülle × 2 (einschl. 1 Reserve)</p>	
 <p>Sonnenblende × 1</p>	 <p>Kabelrohrabdeckung × 1</p>	 <p>Kabelrohrbasis × 1</p>	
 <p>Schablone × 1</p>	 <p>Kabelabdeckung × 1</p>	 <p>RJ45-Kappe × 1</p>	 <p>RJ45-Ethernet-Kabel für einfache Installation*¹ × 1</p>

*¹ Die Halteplatte und das RJ45-Ethernetkabel für einfache Installation sind an der Kamera angebracht.

Sonstige benötigte Gegenstände (nicht im Lieferumfang inbegriffen)

● Montageschrauben

Montageverfahren	Empfohlene Schraube* ¹	Mindestausreißfestigkeit* ²
Montage der Kamera direkt an der Installationsfläche	M4 × 16 mm × 4 St.* ³	196 N
Die Kamera an einer Zweifach-Gangbox/Anschlussdose montieren.		
Montieren Sie die Kamera mithilfe der exklusiv dafür vorgesehenen Montagehalterung.	Beachten Sie die Bedienungsanleitung für die Halterung.	

*¹ Wählen Sie Schrauben entsprechend dem Material des Ortes, an dem die Kamera montiert werden soll. Holzschrauben oder Nägel dürfen nicht verwendet werden.

*² Dieser Wert gibt die erforderliche Mindestausreißfestigkeit pro Schraube an. Informationen zur Mindestausreißfestigkeit finden Sie auf unserer Website für technische Informationen <Kontroll-Nr.: C0120>.

*³ Die Schraubenlänge ist ein Beispiel für die Installation der Kamera an einer robusten Installationsfläche mit einer Dicke von 20 mm oder mehr.

● Ethernetkabel mit RJ45-Stecker (Kategorie 5e oder besser, geradlinig, alle 4 Leiterpaare (8 Pins))

Installationsverfahren

☛ Siehe Web-Anleitung

Teile und Funktionen

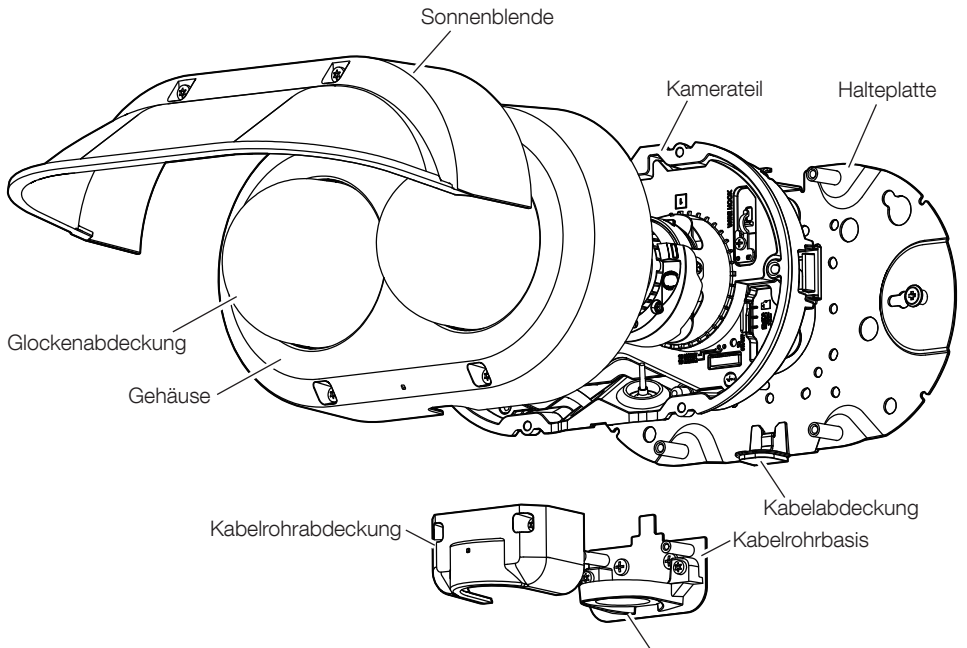

Befestigungsposition für Kabelrohr
Das Innengewinde für Kabelrohr entspricht ANSI NPSM (zylindrisches Rohrgewinde) 3/4 oder ISO 228-1 (zylindrisches Rohrgewinde) G3/4.

☛: Leuchtet ☐: Blinkt ●: Erlischt



• User manual [Indicator]

Alle LEDs werden zwangsweise ausgeschaltet

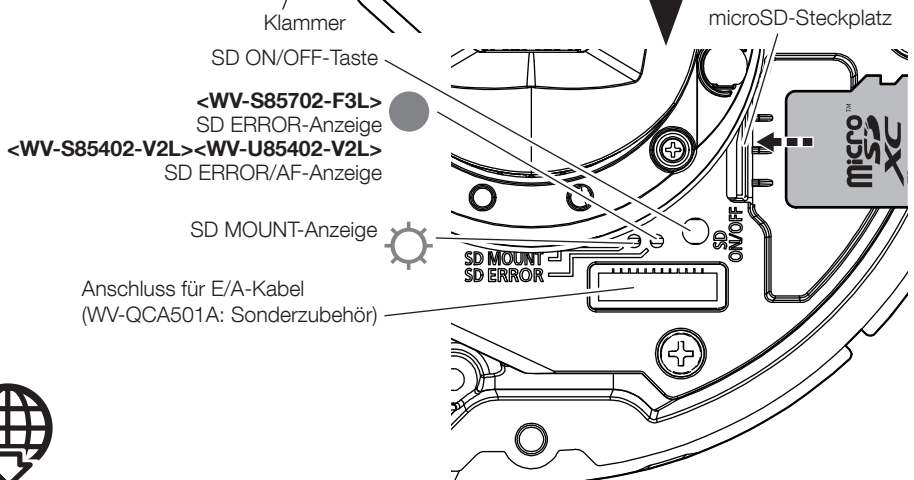
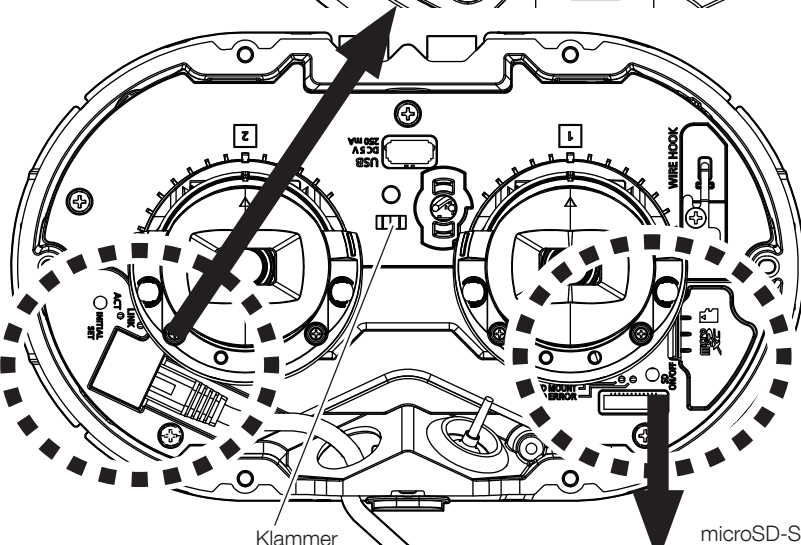
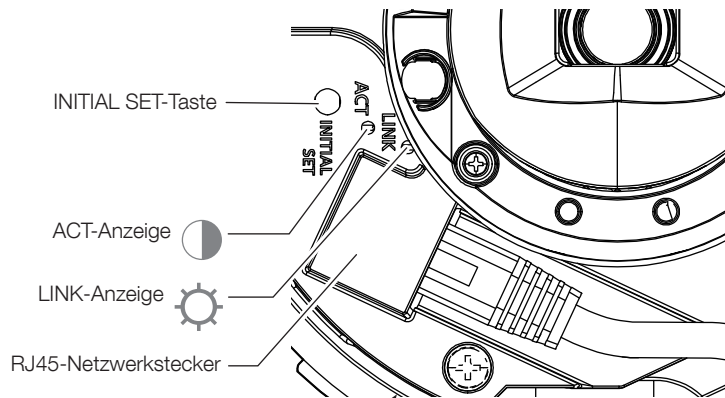

- Siehe "Initialisieren" in der "Web-Anleitung".
- Eine speziell für i-PRO-Kameras geeignete microSD-Speicherkarte verwenden.

Schritt 1

Vorbereitungen

■ Entfernen Sie das Gehäuse.

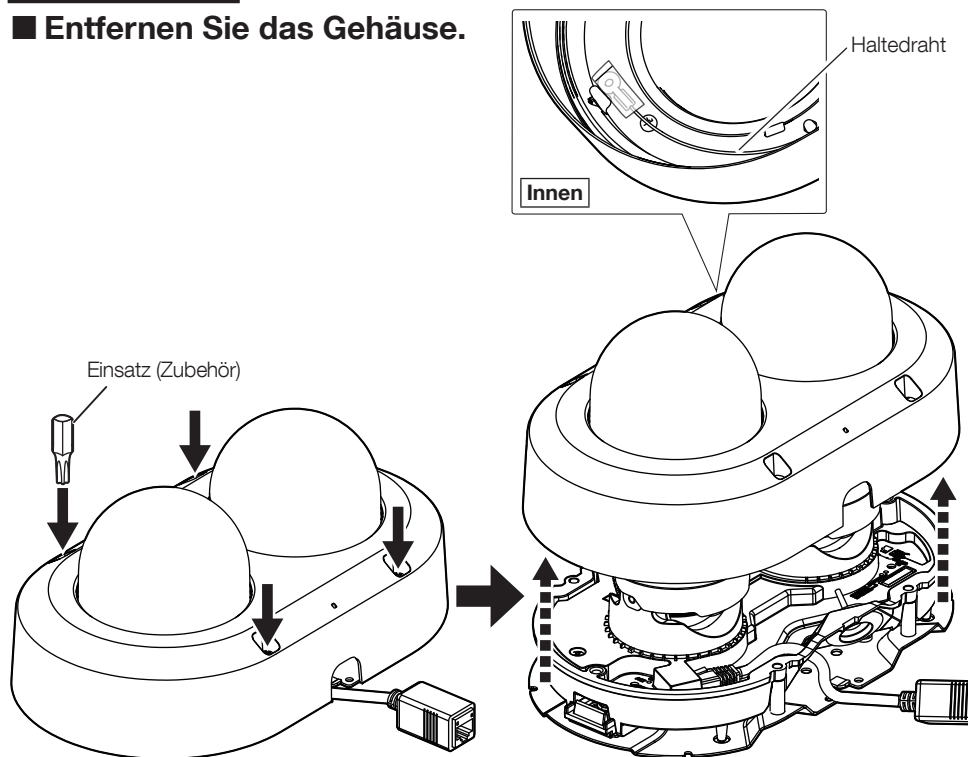

■ Entfernen Sie das RJ45-Ethernet-Kabel für einfache Installation.

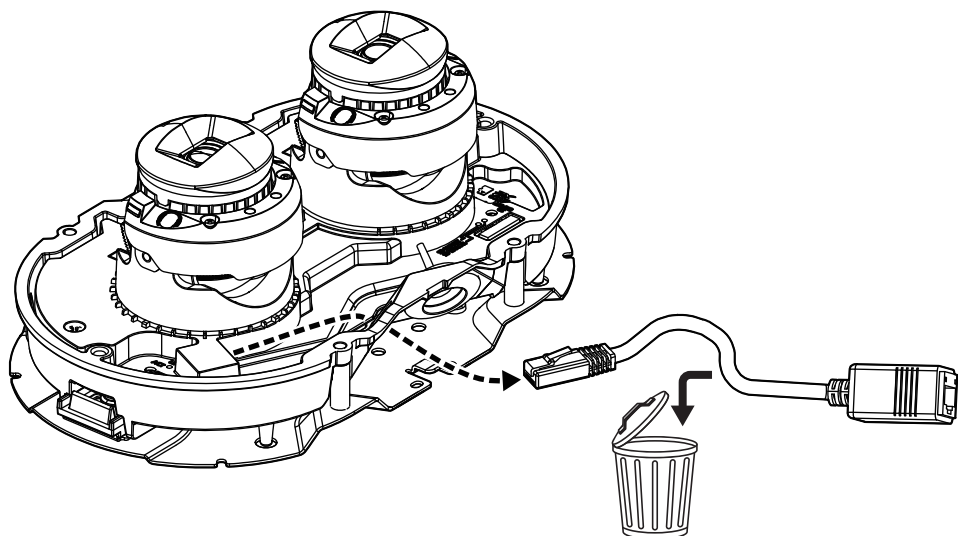

■ Entfernen Sie die Kamera von der Halteplatte.

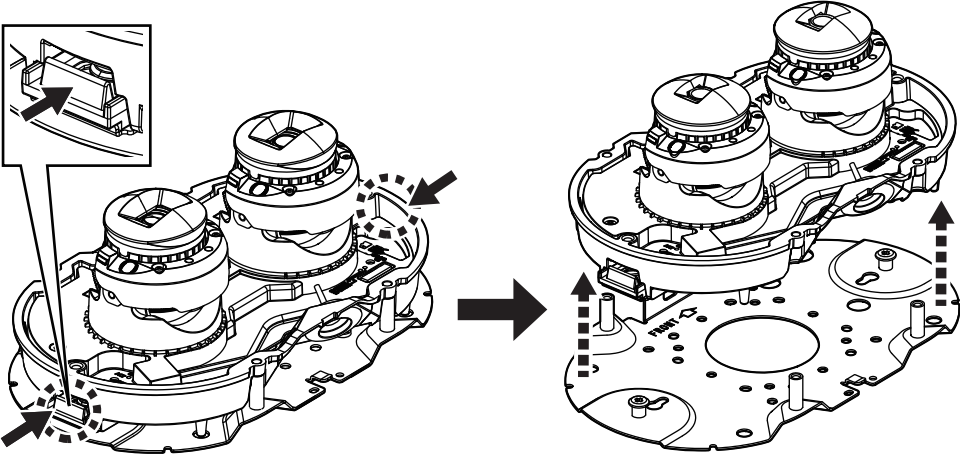

■ Wenn keine Verkabelung an der Seite erfolgt

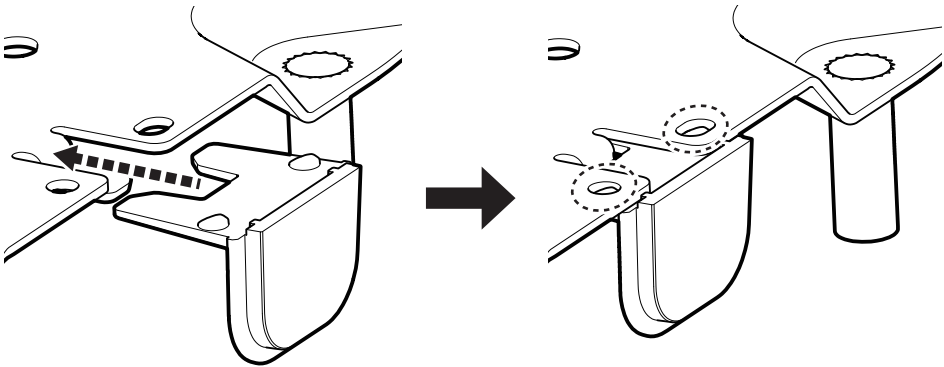

■ Bei Verwendung eines E/A-Kabels (WV-QCA501A)

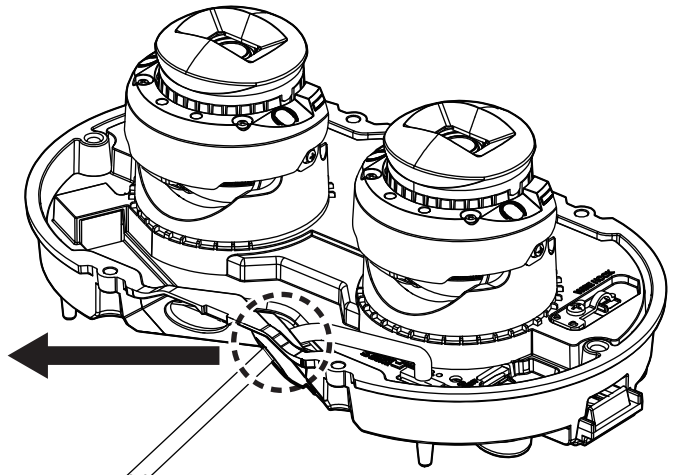
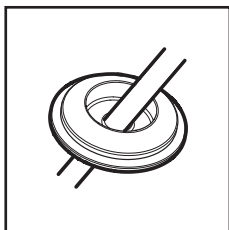
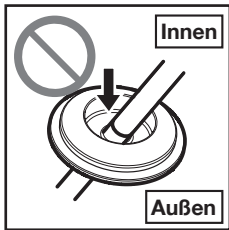
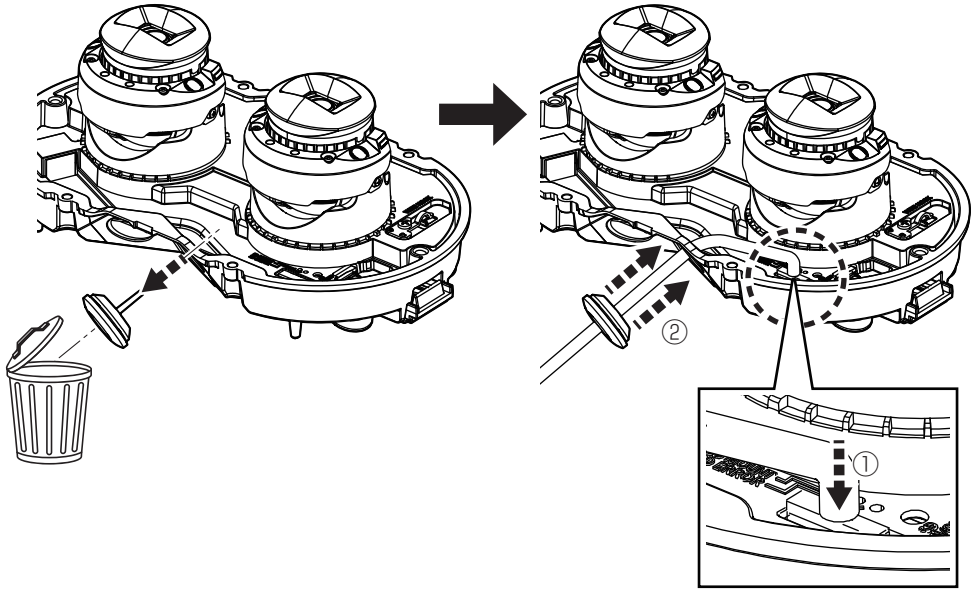

■ Bei Verwendung einer microSD-Karte

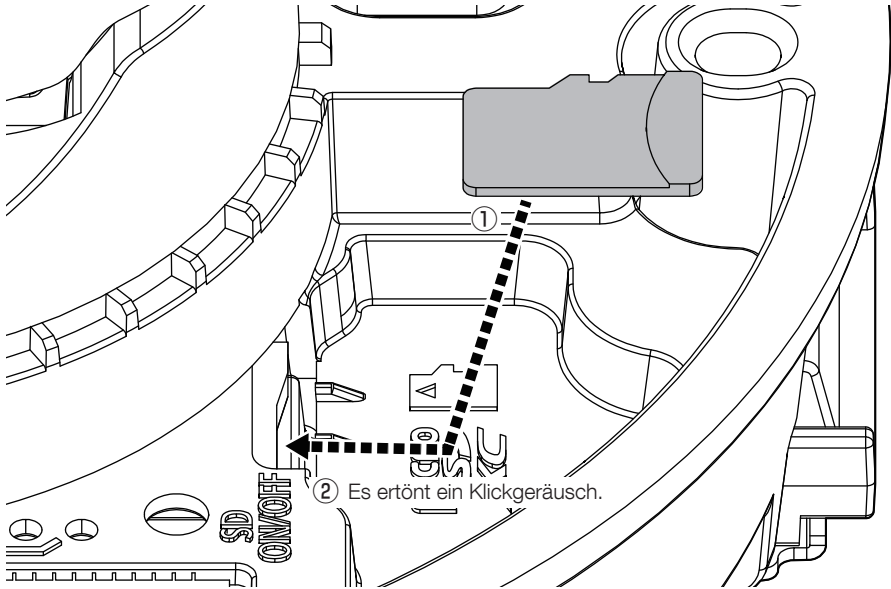

■ Bei Verwendung eines Sonnenblende

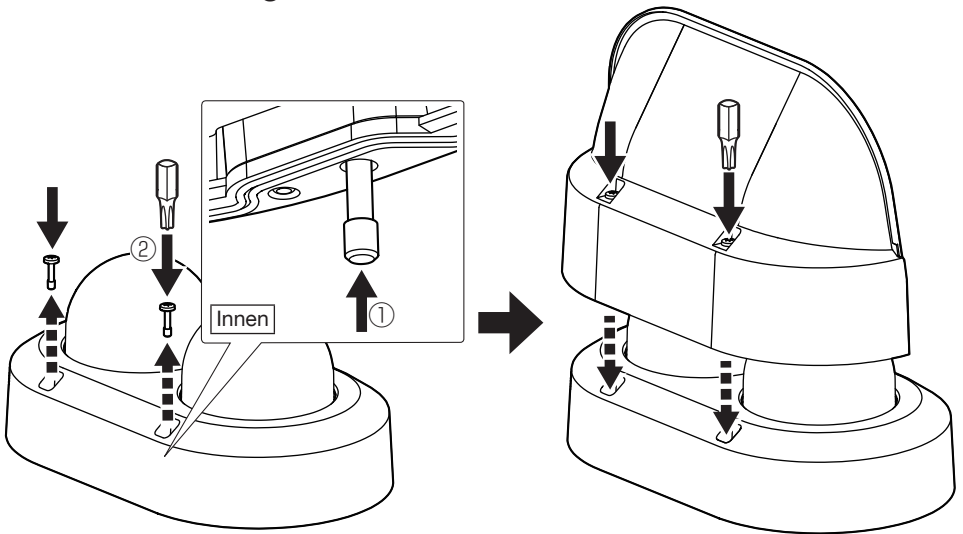

Schritt 2

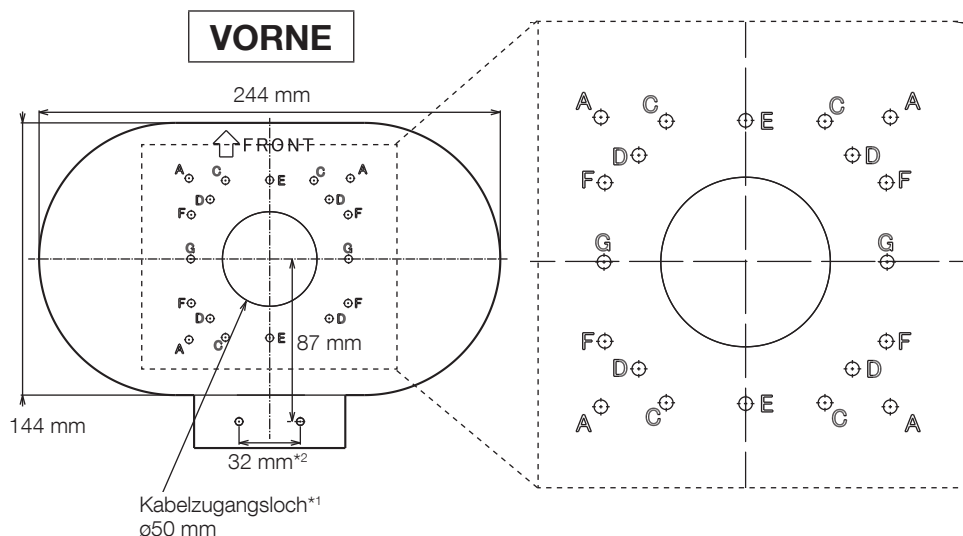

*1 Wenn ein Loch durch die Installationsfläche gebohrt wird.

*2 Bei Verwendung des Kabelrohrs

Diese Platte kann je nach Beschaffenheit der Installationsfläche an den folgenden sieben Schraubenpositionen befestigt werden. Verwenden Sie dieselben Befestigungslöcher von A bis J.

	Länge	Breite
A	85 mm (85,7 mm)	85 mm (85,7 mm)
C	83,5 mm (83,3 mm)	46 mm (47,6 mm)
D	63 mm	63 mm
E*	–	83,5 mm
F	46 mm (47,6 mm)	83,5 mm (83,3 mm)
G*	83,5 mm	–

* Beim Einbau in einen einzelnen Schaltkasten sind zwei Befestigungsschrauben (M4: vor Ort beschafft) zu verwenden.

■ Wenn die Kamera an der Wand montiert wird

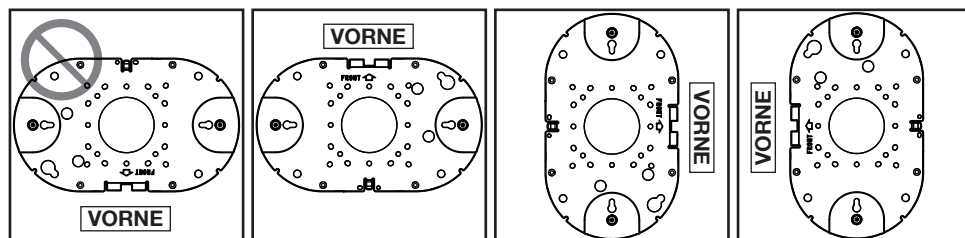

■ Wenn ein Loch durch die Installationsfläche gebohrt wird



Mindestausreißfestigkeit:
196 N / pro 1 St.
M4-Schrauben (4 St.)
(vor Ort zu beschaffen)

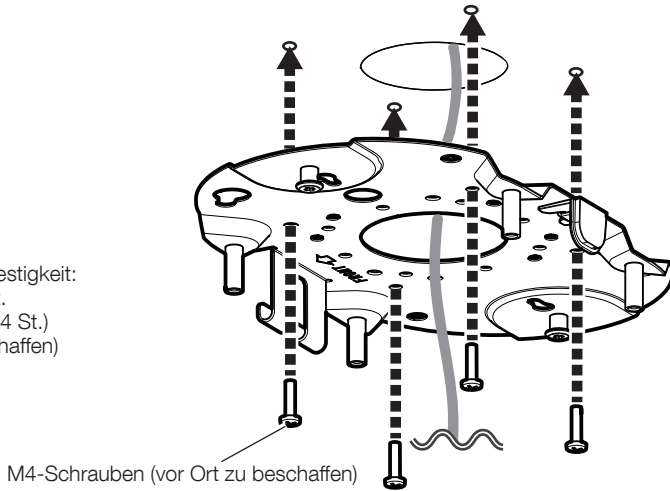

M4-Schrauben (vor Ort zu beschaffen)

■ Bei Verwendung des Kabelrohrs

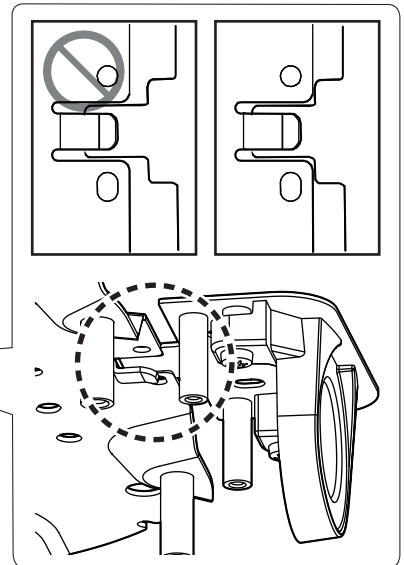
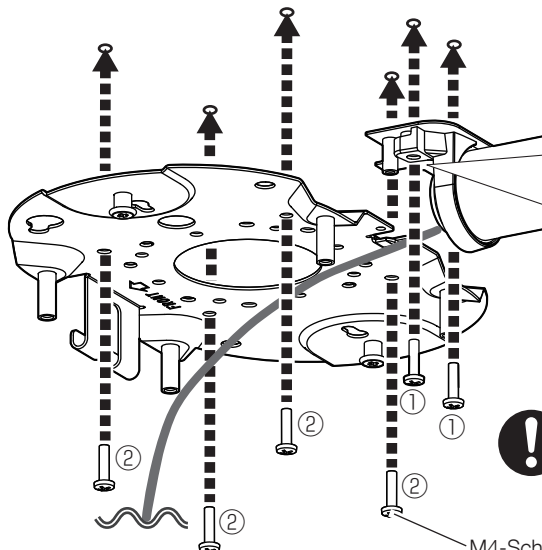
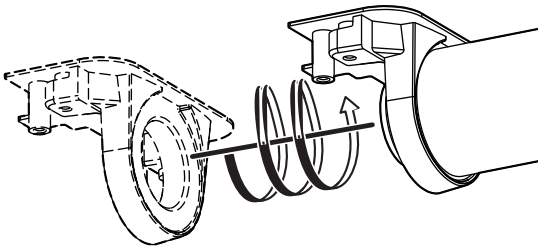

Mindestausreißfestigkeit:
196 N / pro 1 St.
M4-Schrauben (6 St.)
(vor Ort zu beschaffen)

M4-Schrauben (vor Ort zu beschaffen)

Schritt 3

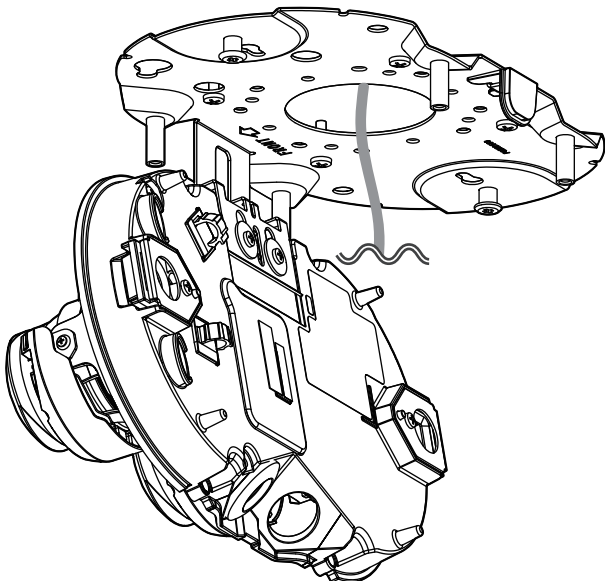
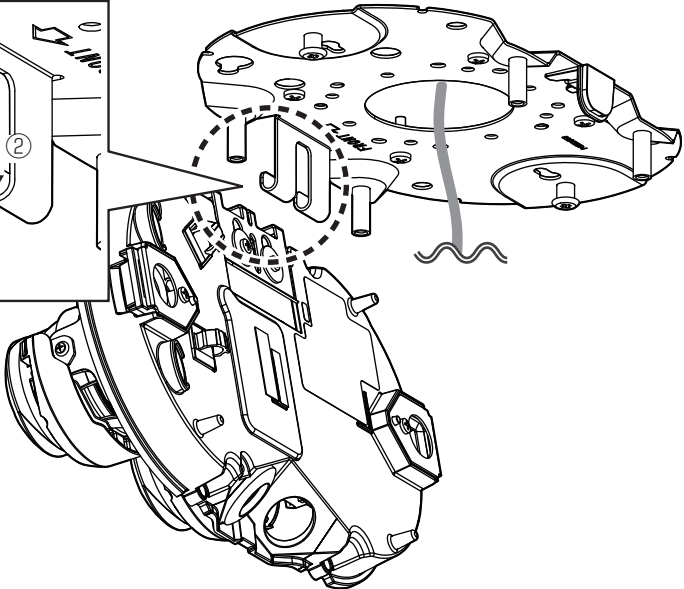
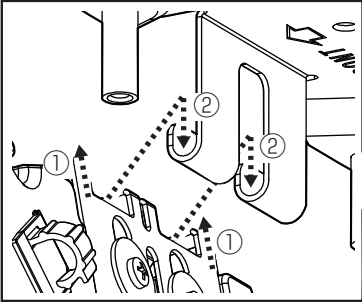

Schritt 4

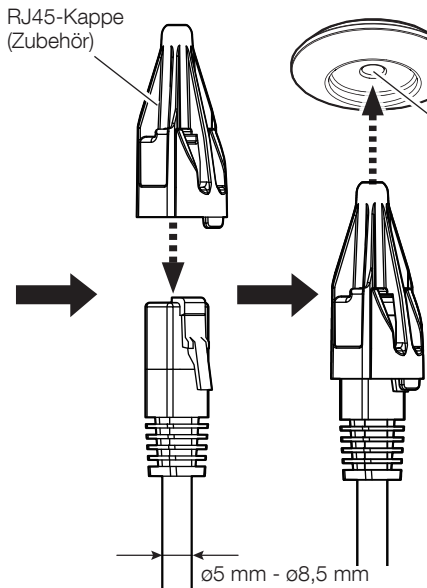
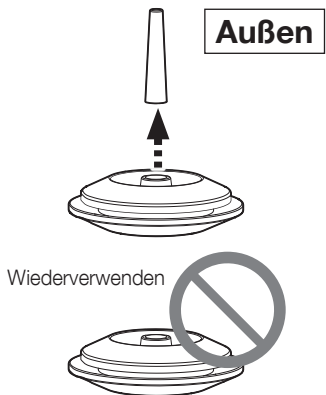
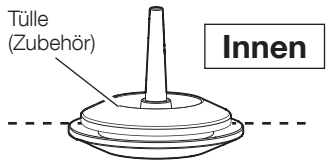

! RJ45 Ethernet
Kategorie 5e oder besser, geradlinig, 4 Leiterpaare (8 Pins)
<100 m

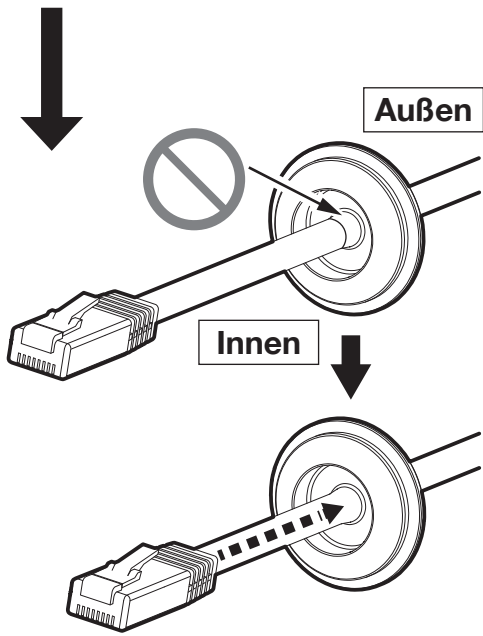
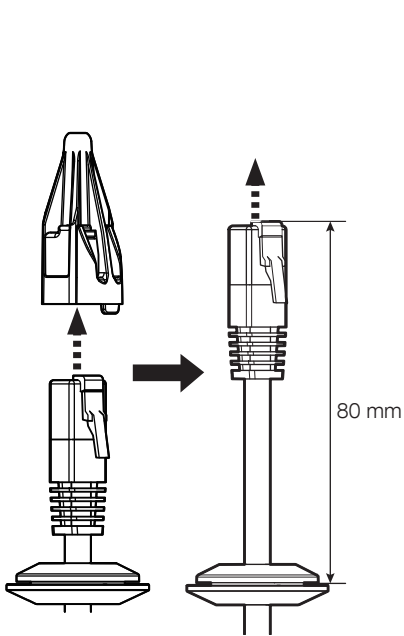

■ RJ45-Ethernetkabel

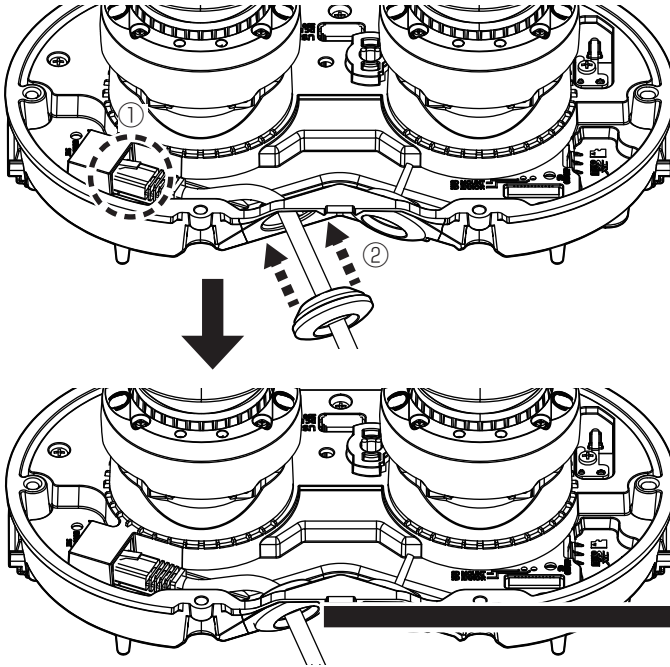

RJ45 Ethernet
Kategorie 5e oder besser,
geradlinig, 4 Leiterpaare
(8 Pins)
<100 m

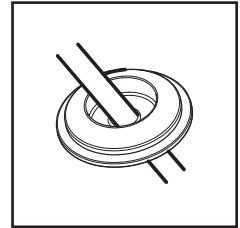
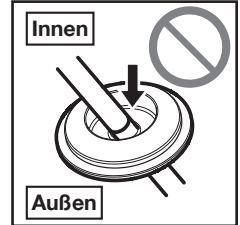

■ Erdungsleitung



Website für technische
Informationen
"Countermeasure for
Lightning Surge"
<Kontroll-Nr.: C0121>

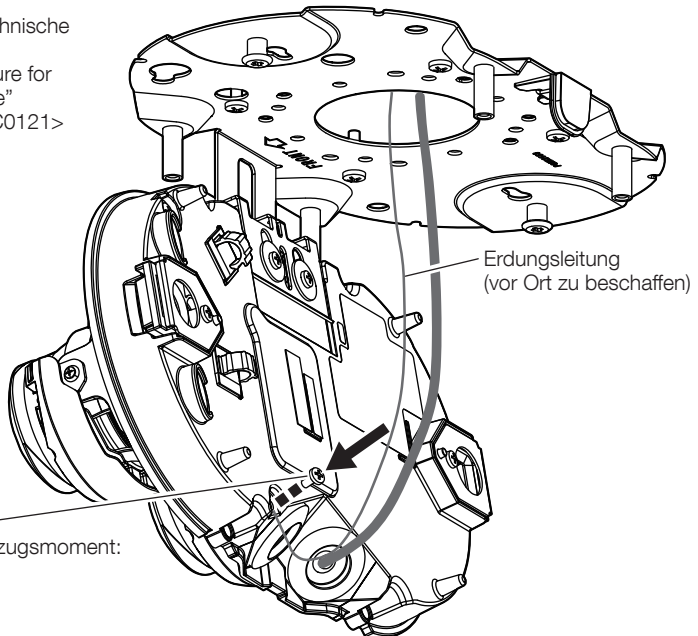

M3 × 6 mm
Empfohlenes Anzugsmoment:
0,69 N·m

■ Bei Verwendung eines E/A-Kabels (WV-QCA501A)

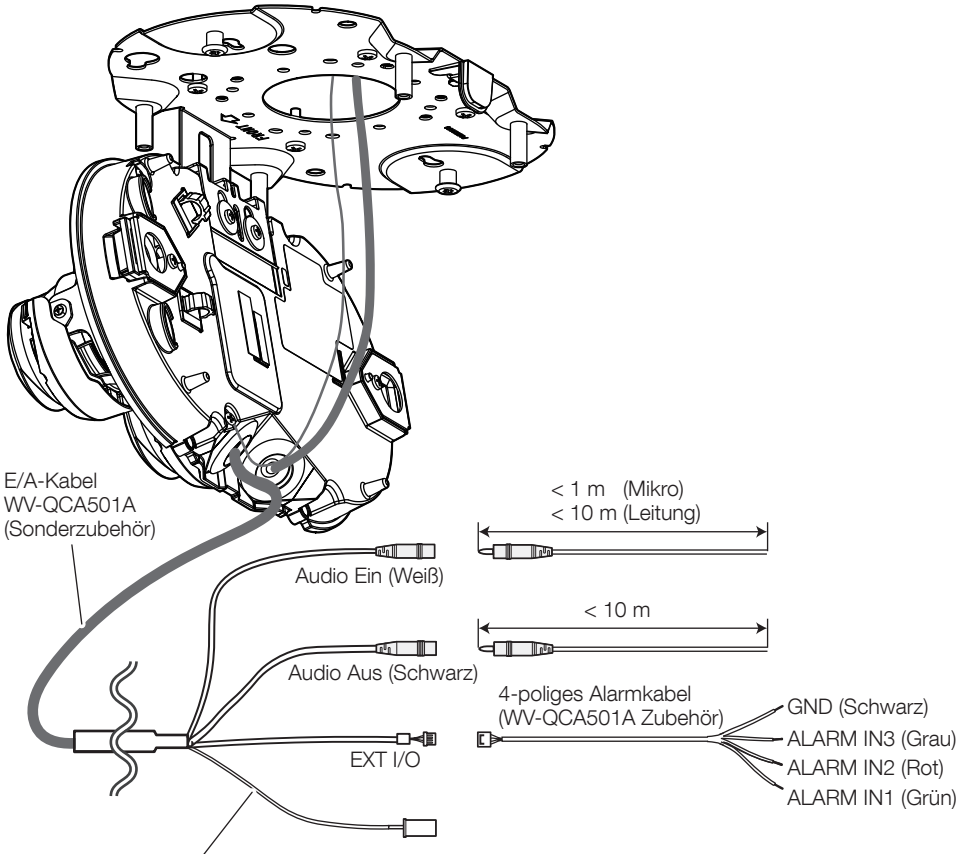

- Dieses Kabel darf nicht verwendet werden. Die Wasserdichtung auch an diesem Kabel sowie anderen Kabeln anbringen.

Das wasserdichte Band auf etwa die doppelte Länge dehnen, die verwendet werden soll.

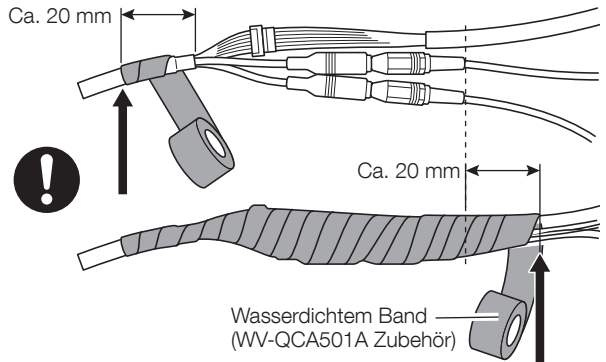
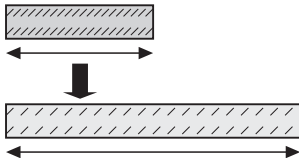

Schritt 5

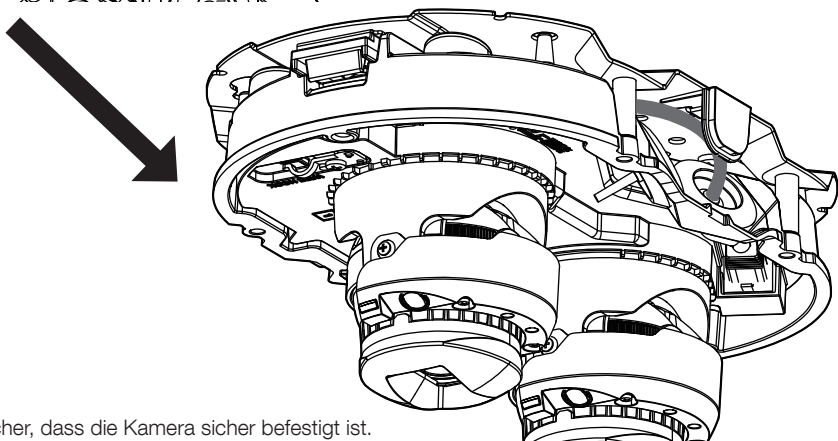
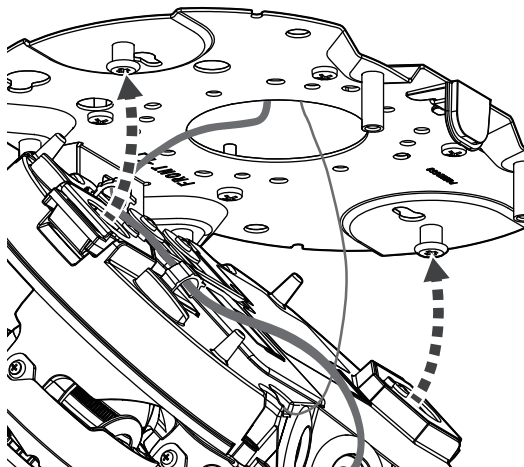
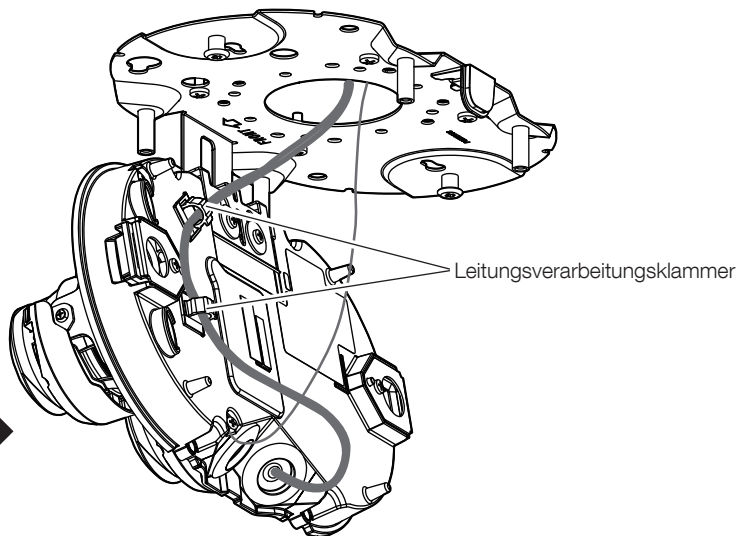

Stellen Sie sicher, dass die Kamera sicher befestigt ist.

Schritt 6 → Schalten Sie die Stromversorgung ein (PoE+).

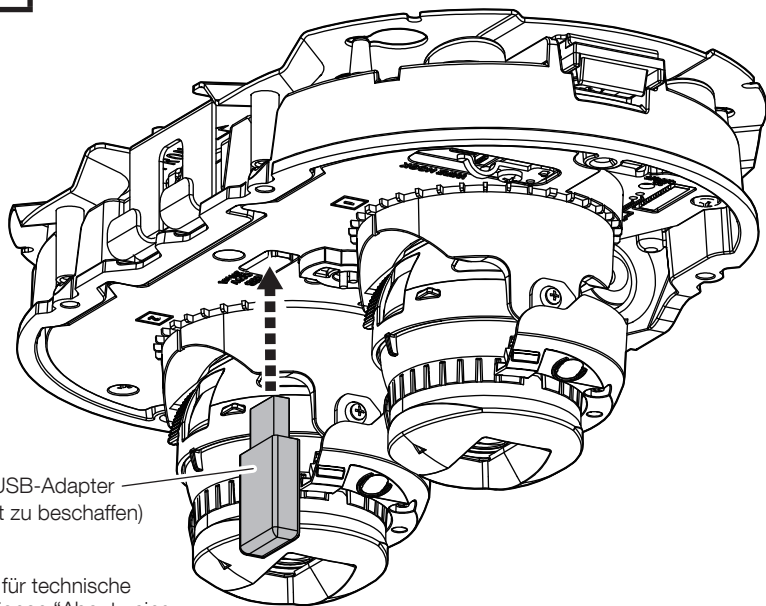

Wi-Fi-USB-Adapter
(vor Ort zu beschaffen)



- Website für technische Informationen "About using Wi-Fi USB adapter"
<Kontroll-Nr.: C0114>

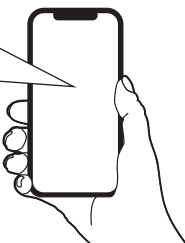

URL :
<http://192.168.12.10>

- Wenn der Zugriff auf <http://192.168.12.10> fehlschlägt, versuchen Sie <http://10.0.0.10>.

SSID:
"Produkt-Nr._Serien-Nr. der Kamera"

Passwort:
"cam_" + "Serien-Nr. der Kamera"



Web-Anleitung
"Einfache Installation konfigurieren"

Schritt 7

■ Wenn die Kamera an der Decke montiert wird

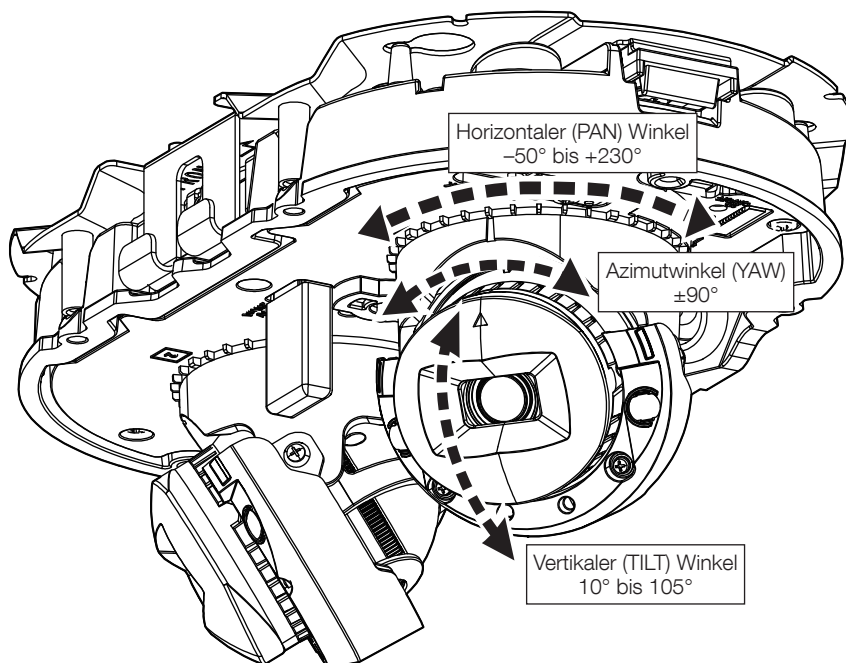

■ Wenn die Kamera an der Wand montiert wird

Horizontaler (PAN) Winkel

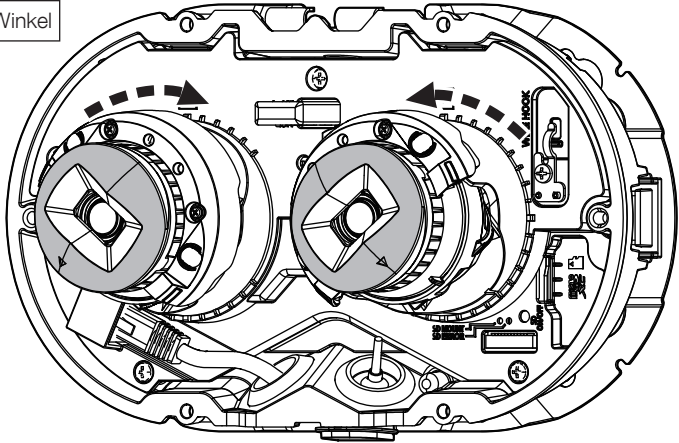

Vertikaler (TILT) Winkel

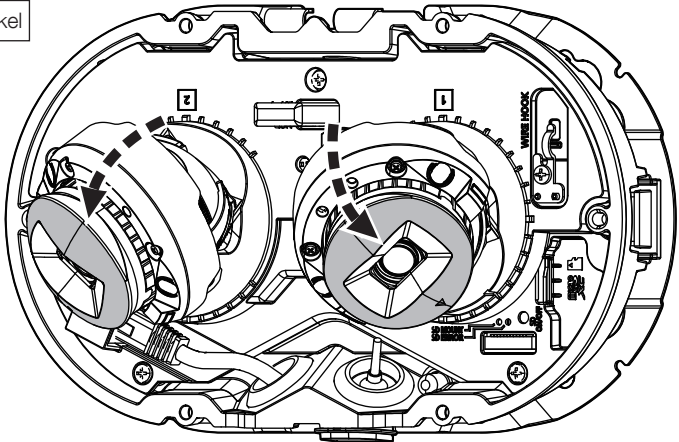

Azimutwinkel (YAW)

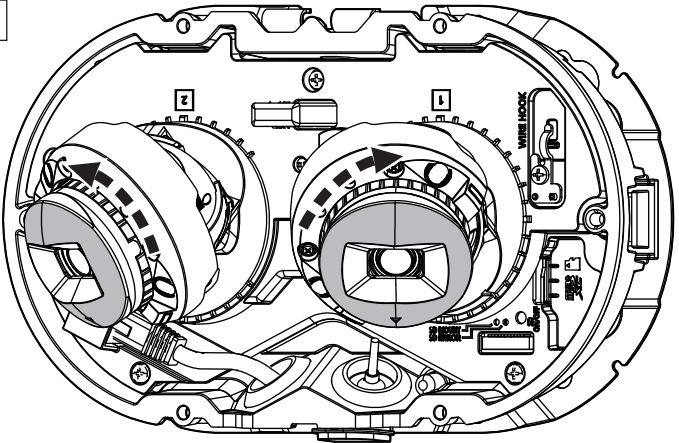

Schritt 8

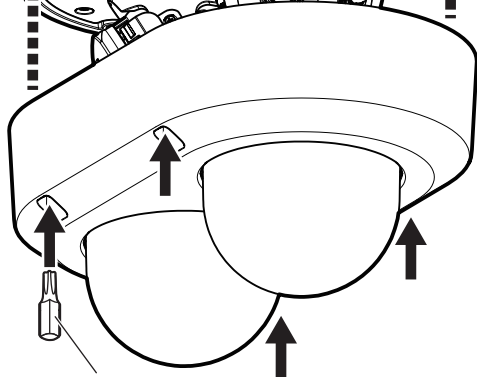
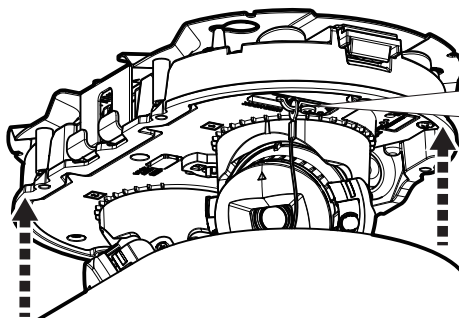
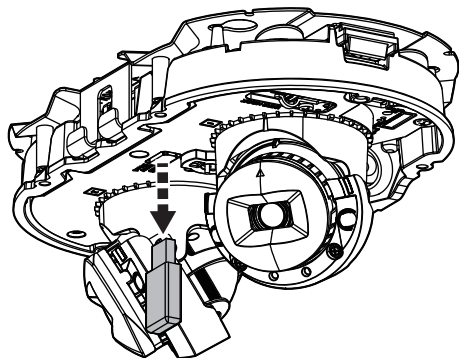

Einsatz
(Zubehör)

! 1,2 N·m

Wenn die Verkabelung zur Kamera verbleibt

Klammer

Wenn die Verkabelung zur Kamera nach der Einstellung des Kamerablickwinkels erhalten bleibt, verwenden Sie die Klammer in der Mitte, um die Kabel zu sichern.

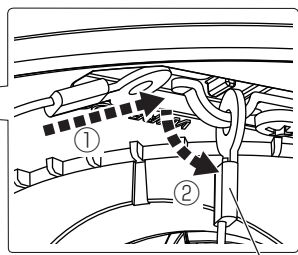

! Haltedraht

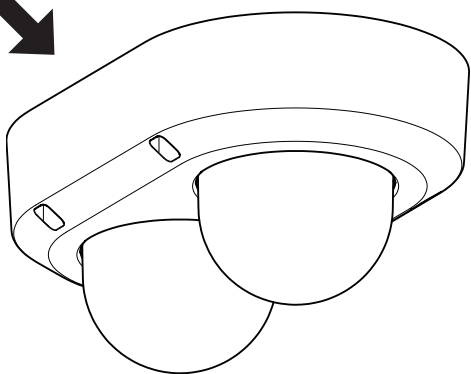

■ Bei Verwendung des Kabelrohrs

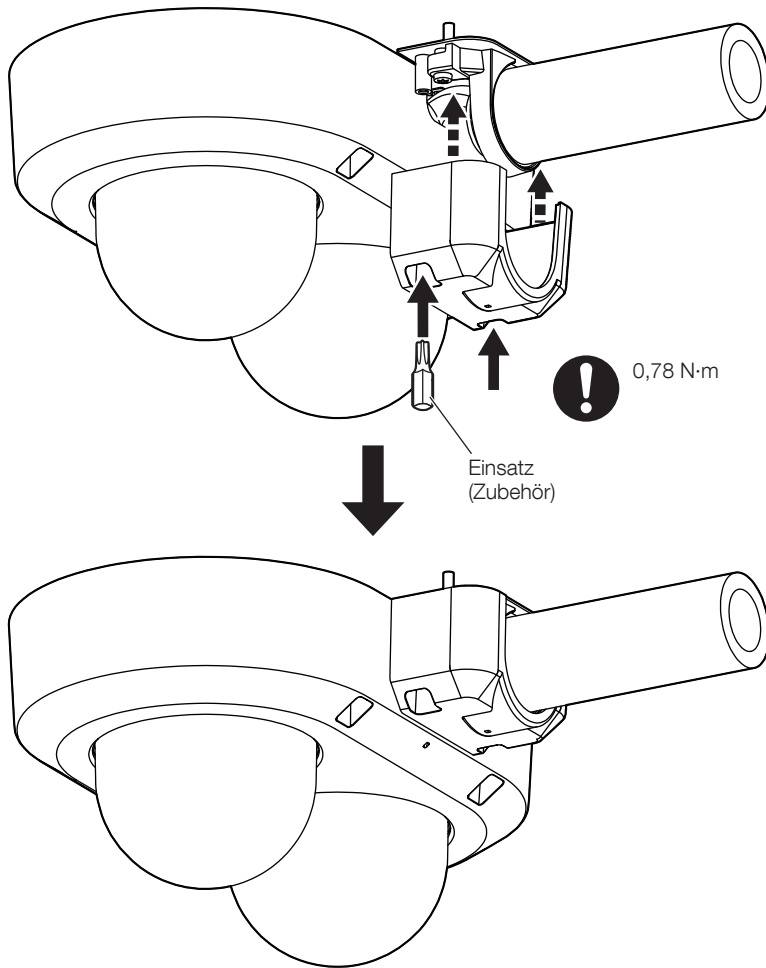

Schritt 9



- Website für technische Informationen
"IP Setting Software"
<Kontroll-Nr.: C0123>
oder
"i-PRO Configuration Tool(iCT)"
<Kontroll-Nr.: C0133>

Guida all'installazione

Istruzioni di installazione incluse

Telecamera di rete

Esclusivamente per uso professionale

Uso esterno

N. modello **WV-S85702-F3L**
WV-S85402-V2L
WV-U85402-V2L

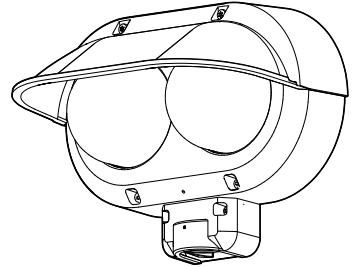

Riguardo ai manuali dell'utente

La documentazione del prodotto è costituita dai seguenti documenti.

- **Guida all'installazione (questo documento):** Fornisce informazioni su "Precauzioni", "Precauzioni per l'installazione" e metodo di installazione.
- **Guida web (fare riferimento al link sul seguente sito web con le informazioni sul prodotto):** Include video sull'installazione, funzioni di base e metodi operativi di base per questo dispositivo.
- **User manual (Soltanto inglese) (fare riferimento al link sul seguente sito web con le informazioni sul prodotto):** Questa sezione descrive le istruzioni per l'uso del software comuni a ciascun modello.
<https://i-pro.com/global/en/surveillance/training-support/documentation-database-list>



"<Control No.: C****>" usato in questi documenti dovrebbe essere utilizzato per la ricerca di informazioni sul nostro sito web di informazioni tecniche (<https://i-pro.com/global/en/surveillance/training-support/support/technical-information>) e condurrà alla corretta informazione.

- Prima di provare a collegare o utilizzare questo prodotto, leggere attentamente queste istruzioni e conservare l'opuscolo "Important Safety Instructions" per un uso futuro.
- La scheda di memoria microSDXC/ microSDHC/ microSD è indicata come scheda di memoria microSD.
- L'aspetto esterno ed altre parti illustrate in questo manuale possono differire dal prodotto effettivo, negli ambiti in cui questo non interferisce con l'utilizzo regolare, a causa di miglioramenti del prodotto.



i-PRO Co., Ltd.

Tokyo, Japan

<https://www.i-pro.com/>

Authorised Representative in EU:
i-PRO EMEA B.V.
Laarderhoogtweg 25, 1101 EB
Amsterdam, Netherlands

i-PRO EMEA B.V. UK Branch
1010 Cambourne Business Park,
Cambridgeshire CB23 6DP



Smaltimento di vecchie apparecchiature e batterie usate

Solo per Unione Europea e Nazioni con sistemi di raccolta e smaltimento



Questi simboli sui prodotti, sull'imballaggio e/o sulle documentazioni o manuali accompagnanti i prodotti indicano che i prodotti elettrici, elettronici e le batterie usate non devono essere smaltiti come rifiuti urbani ma deve essere effettuata una raccolta separata.

Per un trattamento adeguato, recupero e riciclaggio di vecchi prodotti e batterie usate vi invitiamo a consegnarli agli appositi punti di raccolta secondo la legislazione vigente nel vostro paese.

Con uno smaltimento corretto, contribuirete a salvare importanti risorse e ad evitare i potenziali effetti negativi sulla salute umana e sull'ambiente.

Per ulteriori informazioni su raccolta e riciclaggio, vi invitiamo a contattare il vostro comune.

Lo smaltimento non corretto di questi rifiuti potrebbe comportare sanzioni in accordo con la legislazione nazionale.



Note per il simbolo batterie (simbolo sotto)

Questo simbolo può essere usato in combinazione con un simbolo chimico. In questo caso è conforme ai requisiti indicati dalla Direttiva per il prodotto chimico in questione.

AVVERTENZA:

- Il funzionamento di questo prodotto in un ambiente residenziale potrebbe causare interferenze radio.

Precauzione:

- L'alimentatore CC collegato alla telecamera deve trovarsi nello stesso edificio.
- La telecamera di rete è progettata per il collegamento ad una rete Ethernet o PoE senza instradamento sull'impianto esterno.
- Questo prodotto non ha un interruttore di alimentazione. Assicurarsi di installare dispositivi di disconnessione quali un interruttore automatico per arrestare l'alimentazione principale dell'apparecchiatura che fornisce alimentazione a questo prodotto.
- Prima di tentare di collegare o utilizzare questo prodotto, si prega di leggere attentamente queste istruzioni.

Avviso:

- Questo prodotto non è adatto all'impiego in posizioni dove è probabile la presenza di bambini.
- Non installare questo prodotto in luoghi in cui chiunque possa avere facile accesso.
- Questo prodotto è un'apparecchiatura professionale.
- Per informazioni sulle viti e sulle altre parti necessarie per l'installazione, fare riferimento alla sezione corrispondente del presente documento.

 : Simbolo di corrente continua

Precauzioni

Spiegano quali disposizioni osservare obbligatoriamente per evitare lesioni alle persone e danni materiali. Le dichiarazioni sulla sicurezza comuni a tutti i modelli di telecamera di rete i-PRO sono pubblicate sul sito web accessibile dal codice a barre bidimensionale sulla destra. Non esitare a consultarle.

<https://i-pro.com/global/en/surveillance/training-support/support/library/safety-instructions>



■ Non installare questo prodotto in un ambiente soggetto a restrizione o divieto.

In caso contrario, si potrebbero causare lesioni, incidenti o malfunzionamenti dovuti a cadute.

Verificare le precauzioni per la sicurezza comuni a tutti i modelli sul sito web di cui sopra e le precauzioni per l'installazione nella Guida all'installazione.

■ Rivolgersi al rivenditore per i lavori di installazione.

I lavori di installazione richiedono tecnica ed esperienza. La mancata osservanza di questa precauzione può causare incendi, scosse elettriche, ferite o danni al prodotto. Non esitare a rivolgersi al rivenditore.

■ Installare il prodotto con precisione e in modo sicuro su una superficie di installazione in conformità con le istruzioni di installazione.

La mancata osservanza di questa precauzione può causare ferite o incidenti.

■ Adottare misure di protezione per evitare la caduta di questo prodotto.

La mancata osservanza di questa precauzione può causare una caduta e provocare ferite.

Fissare saldamente il prodotto alla superficie di installazione utilizzando viti o ancoraggi. Accertarsi di installare il cavo anticaduta, se incluso.

■ Interrompere immediatamente l'utilizzo se si verifica qualcosa di anomalo con questo prodotto.

Quando fuoriesce fumo dal prodotto, proviene odore di fumo dal prodotto o la parte esterna del prodotto si è deteriorata, l'utilizzo continuo causerà un incendio o una caduta del prodotto provocando ferite o danni alla proprietà.

In questo caso, spegnerlo immediatamente e rivolgersi a personale di assistenza qualificato per la riparazione.

■ Eseguire ispezioni periodiche.

La ruggine sulle parti metalliche o sulle viti può causare la caduta del prodotto e provocare ferite o incidenti.

Rivolgersi al rivenditore per le ispezioni.

Spegnerne l'unità prima di qualunque ispezione o intervento di manutenzione.

Precauzioni per l'installazione

i-PRO Co., Ltd. non potrà essere considerata responsabile per danni patrimoniali e/o non patrimoniali a cose e/o persone derivanti da installazione o funzionamento eseguiti in modo non conforme al presente documento.

■ **Al fine di prevenire ferite, questo prodotto deve essere montato saldamente su una superficie di installazione in conformità con la Guida all'installazione.**

■ Area di installazione di questo prodotto

Selezionare una posizione adeguata come area di installazione (come una superficie di installazione robusta) nel proprio ambiente specifico.

- Accertarsi che l'area di installazione sia sufficientemente robusta per sostenere questo prodotto, come un soffitto di cemento.
- Installare la telecamera in una parte della fondazione della costruzione o dove è assicurata una sufficiente robustezza.
- Non montare il prodotto su un pannello di cartongesso o su una superficie di legno in quanto sono troppo deboli. Se non è possibile evitare il montaggio del prodotto su una superficie di questo tipo, la superficie deve essere sufficientemente rinforzata.

■ Non collocare questo prodotto nelle seguenti posizioni:

- Posizioni dove viene utilizzato un agente chimico quali una piscina
- Posizioni soggette ad umidità o fumi oleosi quali una cucina
- Posizioni in ambienti specifici soggetti ad un'atmosfera infiammabile o a solventi
- Posizioni dove vengono generate radiazioni, raggi X, forti onde radio o un forte campo magnetico
- Posizioni in prossimità delle coste sottoposte direttamente alla brezza di mare o posizioni soggette a gas corrosivi come da sorgenti termali, regioni vulcaniche, etc.
- Posizioni dove la temperatura non è compresa nel range specificato
- Posizioni soggette a vibrazioni, come su veicoli, natanti, linee di produzione (Questo prodotto non è progettato per l'utilizzo su veicoli.)
- Posizioni soggette a condensazione risultante da cambiamenti drastici di temperatura come in prossimità di unità esterne di condizionatori d'aria.
- Posizioni vicine a prodotti in gomma contenenti zolfo (guarnizioni, piedini in gomma, etc.)

■ Avvitamento delle vite

Non utilizzare un avvitatore ad impatto. L'utilizzo di un avvitatore ad impatto può danneggiare le viti o causare un avvitamento eccessivo.

■ Riguardo alla riflessione della luce dall'esterno o di luce IR

Immagine fantasma possono apparire sullo schermo a seconda dell'angolo di incidenza della luce esterna. In caso di luce IR, l'installazione di una telecamera in prossimità di una parete potrebbe causare la riflessione dei raggi infrarossi che avrà come risultato il far diventare biancastro tutto o una parte dello schermo.

- Far riferimento al nostro sito web di informazioni tecniche <Control No.: C0109> per esempi di immagini e misure da adottare.

■ Prestare attenzione all'umidità

Installare questo prodotto quando l'umidità è bassa. Se l'installazione viene eseguita quando piove o in condizioni di elevata umidità, l'interno potrebbe risentire dell'umidità, causando l'annebbiamento dell'interno del coperchio a cupola.

■ Protezione contro i fulmini

Quando si utilizzano i cavi all'esterno, esiste la possibilità che possano essere colpiti da fulmini. In tal caso, installare un parafulmine vicino alla telecamera e fare in modo che la lunghezza del cavo di rete tra la telecamera e il parafulmine sia più ridotta possibile per prevenire che la telecamera venga colpita dai fulmini. Far riferimento al nostro sito web di informazioni tecniche <Control No.: C0121>

■ Quando si può verificare interferenza/disturbo

Può apparire rumore nel video o nell'audio nei pressi di un forte campo elettrico proveniente da un'antenna TV o radio, motori e trasformatori, o un forte campo elettrico/campo magnetico da una linea di alimentazione (linea di illuminazione) di 100 V CA o superiore. Eseguire i lavori di distribuzione dell'alimentazione in modo da mantenerla a una distanza di 1 m o eseguire i lavori per il condotto elettrico utilizzando tubi metallici. (Assicurarsi di effettuare il collegamento a terra dei tubi metallici.)

■ Etichetta di indicazione della classificazione e dell'alimentazione dell'apparecchiatura

Far riferimento all'etichetta di indicazione sulla parte inferiore di questa unità per la classificazione, l'alimentazione dell'apparecchiatura ed altre informazioni.

■ Riguardo all'elettricità statica

Prima di installare o rimuovere questo prodotto, accertarsi di toccare oggetti metallici per scaricare l'elettricità statica dal proprio corpo.

Dati tecnici

Alimentazione*1:	PoE+ (conforme a IEEE802.3at)
Consumo di potenza*1:	<WV-S85702-F3L><WV-U85402-V2L> PoE+ 54 V CC: 350 mA / circa 18,9 W (Dispositivo classe 4) <WV-S85402-V2L> PoE+ 54 V CC: 410 mA / circa 22,2 W (Dispositivo classe 4)
Ambiente di funzionamento	
Temperatura ambiente di funzionamento:	Da -40 °C a +60 °C*2 (Range di accensione: Da -20 °C a +60 °C*2)
Umidità ambiente di funzionamento:	Dal 10 % al 100 % (senza condensazione)
Ambiente di stoccaggio	
Temperatura di stoccaggio:	Da -30 °C a +60 °C
Umidità di stoccaggio:	Dal 10 % al 95 % (senza condensazione)
Impermeabilizzazione*3:	IP67/IP66 (IEC 60529), Tipo 4X (UL50E), conforme a NEMA 4X
Resistenza agli urti:	IK10 (IEC 62262)
Resistenza al vento:	Fino a 40 m/s
Dimensioni:	250 mm (L) × 150 mm (A) × 105 mm (P) (Quando si utilizza soltanto la piastra di fissaggio)
Peso:	Circa 1,8 kg (Quando si utilizza soltanto la piastra di fissaggio)
Finitura:	Corpo principale: Alluminio pressofuso, i-PRO bianco/Nero Viti di fissaggio esterne: Acciaio inossidabile (trattamento anticorrosione) Coperchio a cupola: Resina PC, trasparente
Altro:	Involucro a prova di manomissione*4

*1 Far riferimento al nostro sito web di informazioni tecniche <Control No.: C0106> per ulteriori informazioni su alimentazione e consumo di potenza.

*2 Durante l'utilizzo con luce IR LED costantemente accesa, il limite superiore del range della temperatura di funzionamento è di +50 °C.

*3 Soltanto quando i lavori di installazione vengono eseguiti correttamente secondo la Guida all'installazione ed è applicato un adeguato trattamento di impermeabilizzazione.

*4 Componente che presenta una struttura sulla quale le viti che sono accessibili dopo l'installazione non possono essere avvitate o svitate utilizzando un normale cacciavite.

Accessori opzionali





Informazioni più recenti → Sito web di informazioni tecniche "Accessory Selector"
<Control No.: C0501>

Correzione dei difetti di funzionamento

Prima di richiedere assistenza, fare riferimento a "Correzione dei difetti di funzionamento" nella "Guida web". Quindi, confermare il problema.

Accessori standard

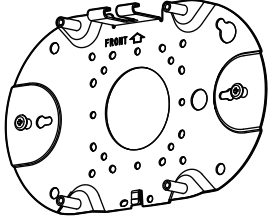
Important Safety Instructions 1 pz.

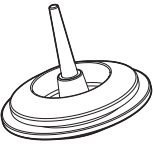
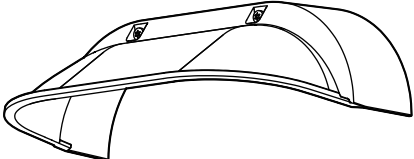
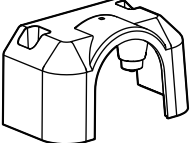
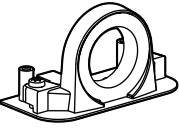
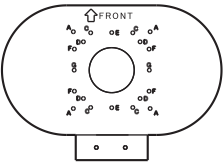
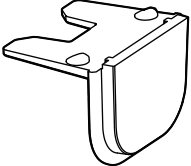
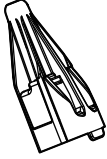
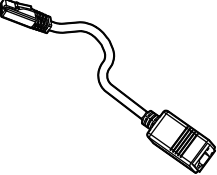
 <p>Piastra di fissaggio*1 ×1</p>	 <p>Punta ×1 (chiave esagonale, dimensione della vite 6,35 mm T20)</p>	 <p>Passacavo ×2 (di cui 1 di scorta)</p>
 <p>Schermo solare ×1</p>	 <p>Coperchio della tubazione ×1</p>	 <p>Base della tubazione ×1</p>
 <p>Sagoma ×1</p>	 <p>Coperchio dei cavi ×1</p>	 <p>Cappuccio RJ45 ×1</p>
		 <p>Cavo Ethernet RJ45 per montaggio facile*1 ×1</p>

*1 La piastra di fissaggio e il cavo Ethernet RJ45 per montaggio facile sono fissati sulla telecamera.

Altri articoli necessari (non inclusi)

● Viti di montaggio

Metodo di installazione	Vite consigliata*1	Resistenza alla trazione minima*2
Montaggio della telecamera direttamente sulla superficie di installazione	M4 × 16 mm × 4 pz.*3	196 N
Montaggio della telecamera su una scatola di derivazione/ giunzione a due vie.		
Montare la telecamera utilizzando la staffa di montaggio progettata appositamente.	Far riferimento al manuale di istruzioni di ciascuna staffa.	

*1 Selezionare viti adatte al materiale della posizione in cui si monterà la telecamera. In questa circostanza non si devono utilizzare viti e chiodi da legno.

*2 Questo valore indica il valore minimo di resistenza alla trazione richiesto per ciascuna vite. Per informazioni sulla resistenza alla trazione minima, far riferimento al nostro sito web di informazioni tecniche <Control No.: C0120>.

*3 La lunghezza della vite è un esempio di quando si installa la telecamera su una superficie di installazione robusta con uno spessore di 20 mm o superiore.

- Cavo Ethernet con connettore RJ45 (categoria 5e o superiore, dritto, tutti e 4 i doppiini (8 pin))

Parti e funzioni

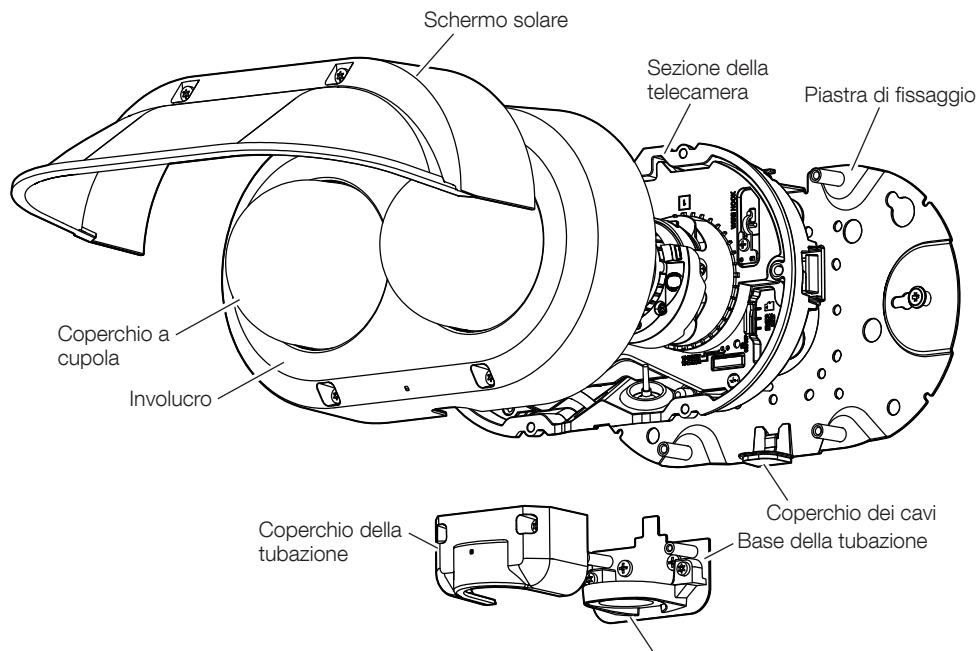

Posizione di fissaggio della tubazione

La filettatura femmina per tubazioni è conforme a ANSI NPSM (filettatura per tubi cilindrica) 3/4 o ISO 228-1 (filettatura per tubi cilindrica) G3/4.



: Acceso



: Lampeggia



: Spento



• User manual [Indicator]

Spegnimento forzato di tutti i LED

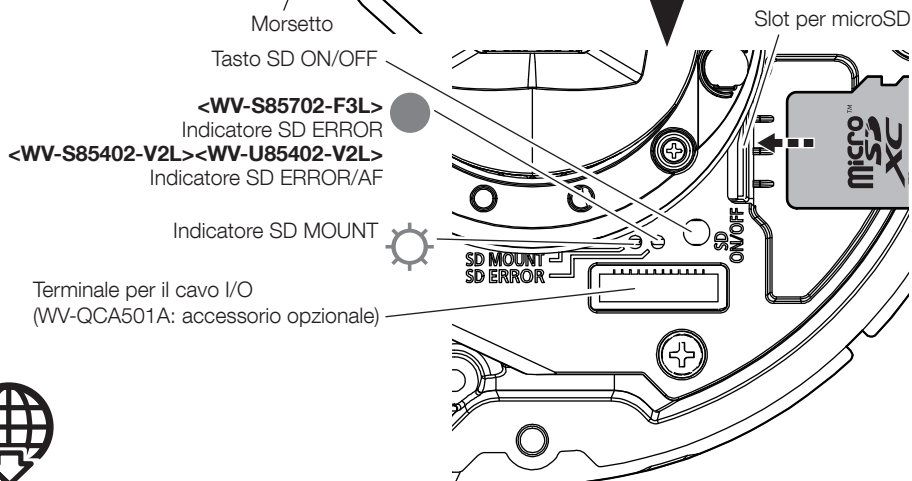
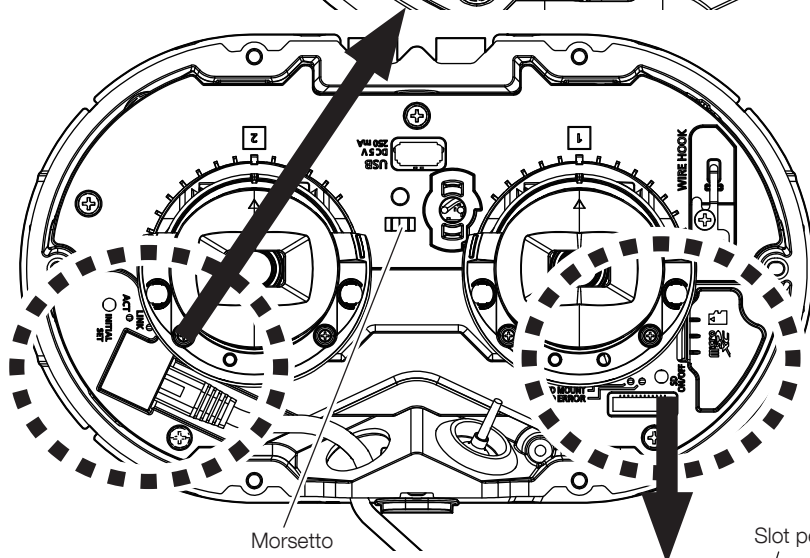
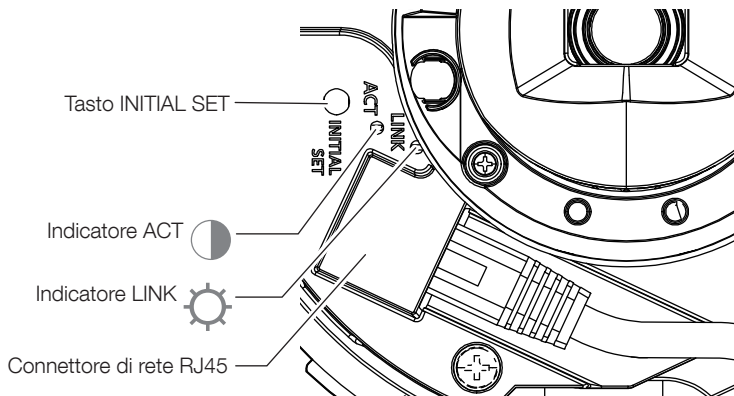

- Fare riferimento a “Inizializza” nella “Guida web”.
- Utilizzare una scheda di memoria microSD dedicata alle telecamere i-PRO.

Passaggio 1

Preparativi

■ Rimuovere l'involucro.

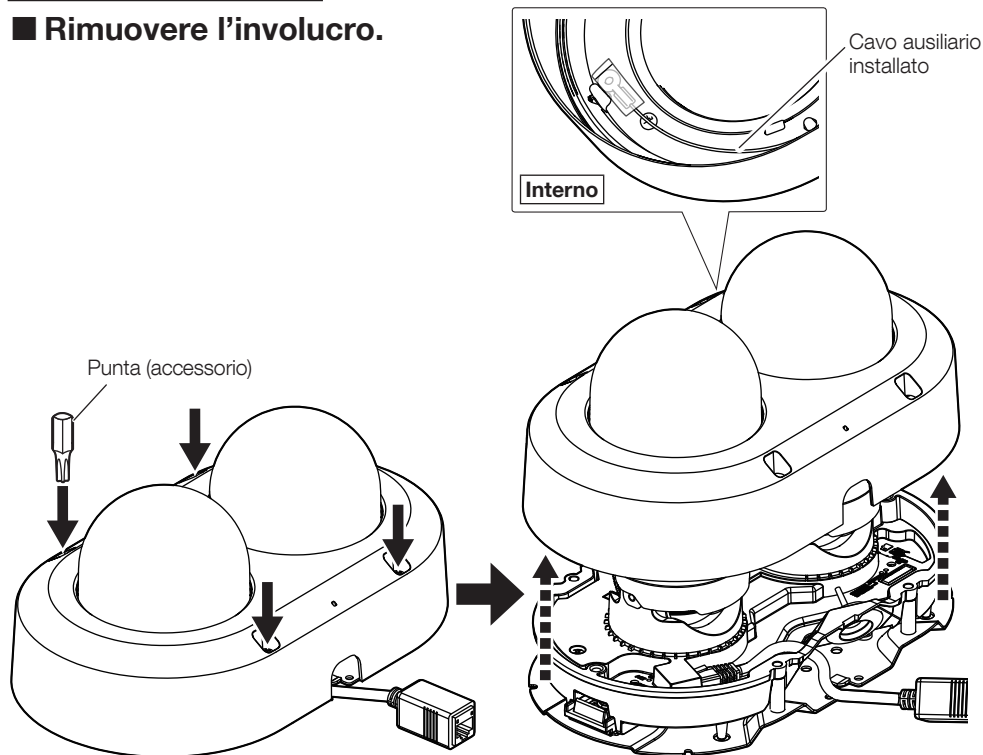

■ Rimuovere il cavo Ethernet RJ45 per montaggio facile.

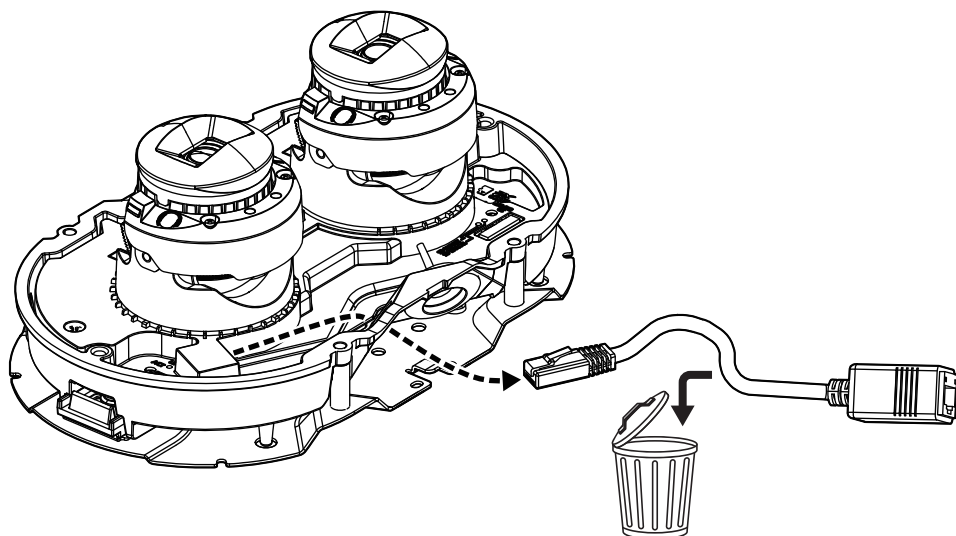

■ Rimuovere la telecamera dalla piastra di fissaggio.

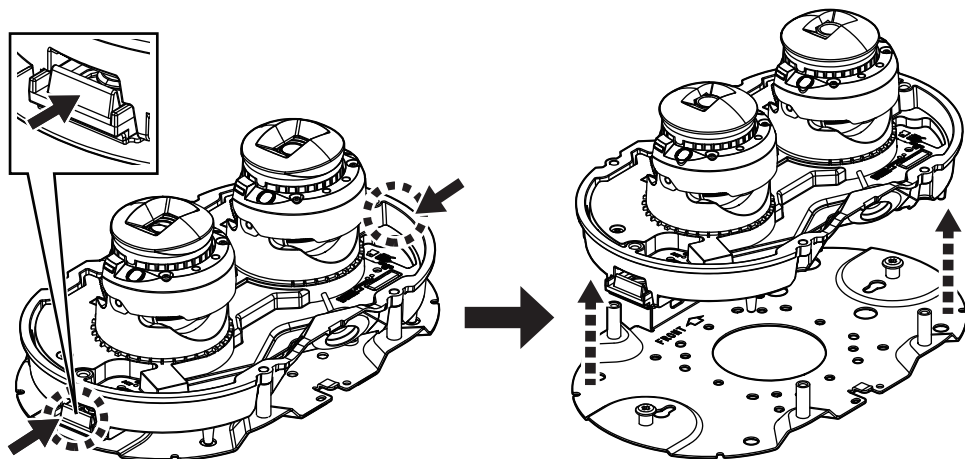

■ Quando non si esegue il cablaggio laterale

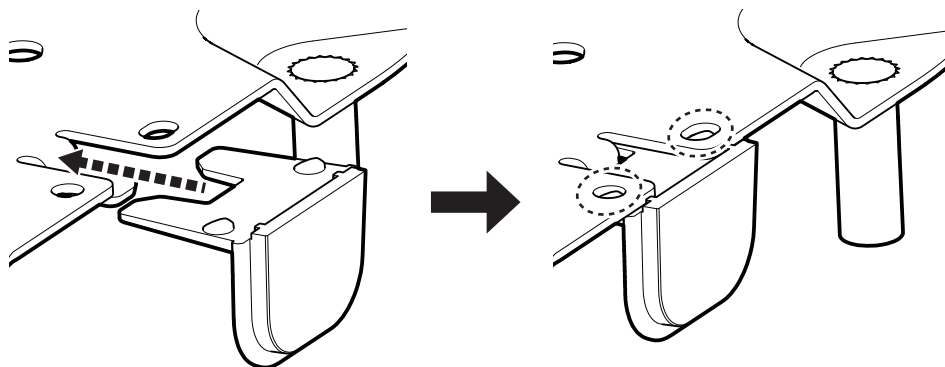

■ Quando si utilizza un cavo I/O (WV-QCA501A)

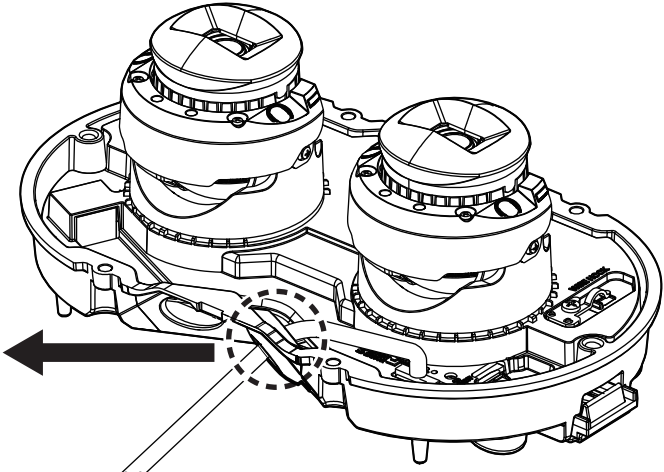
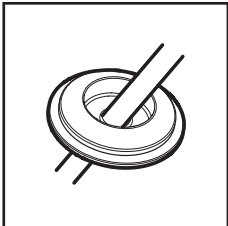
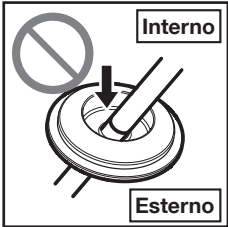
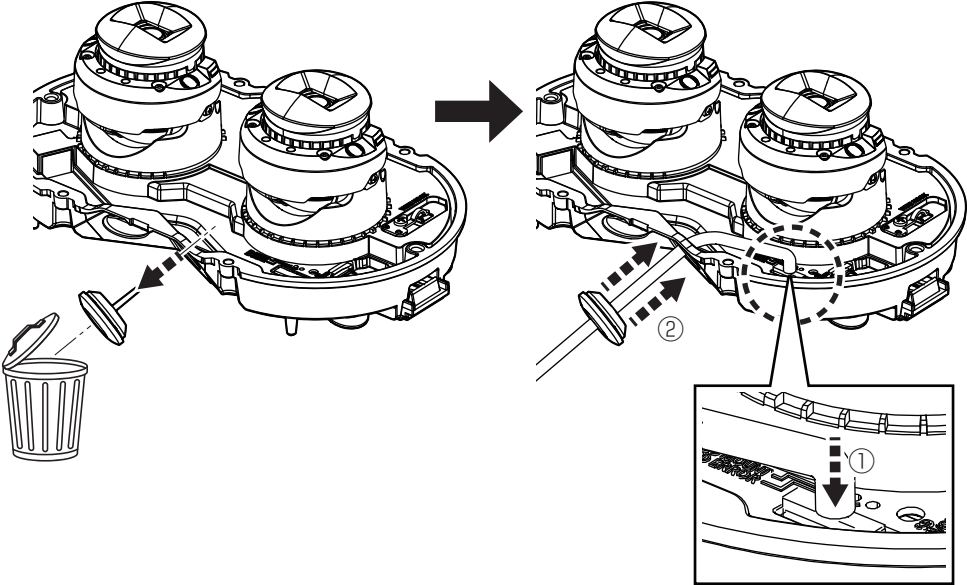

■ Quando si utilizza una microSD

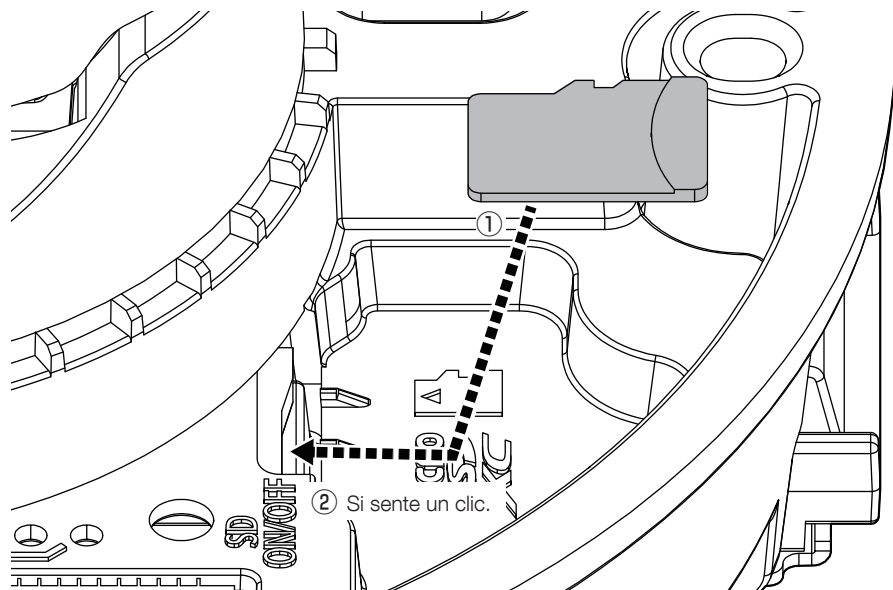

■ Quando si utilizza lo schermo solare

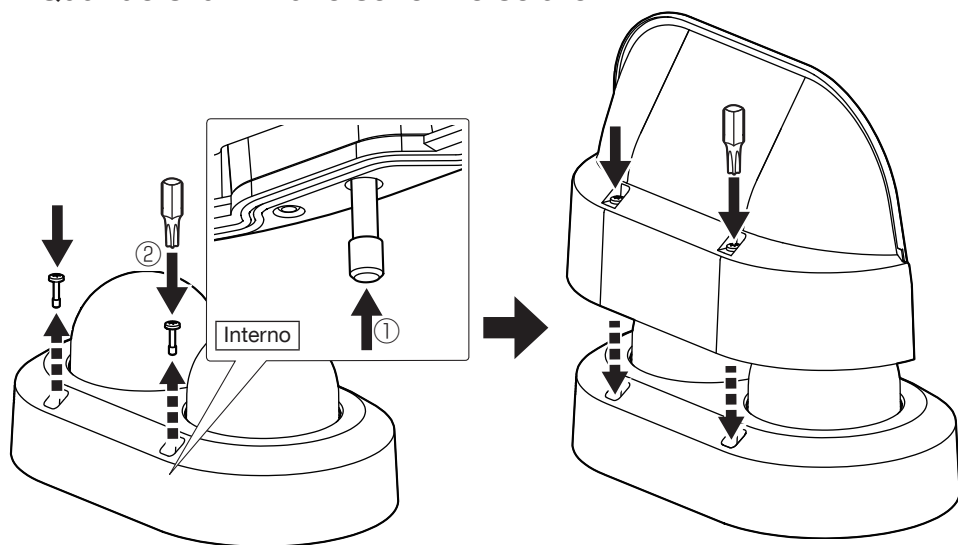

Passaggio 2

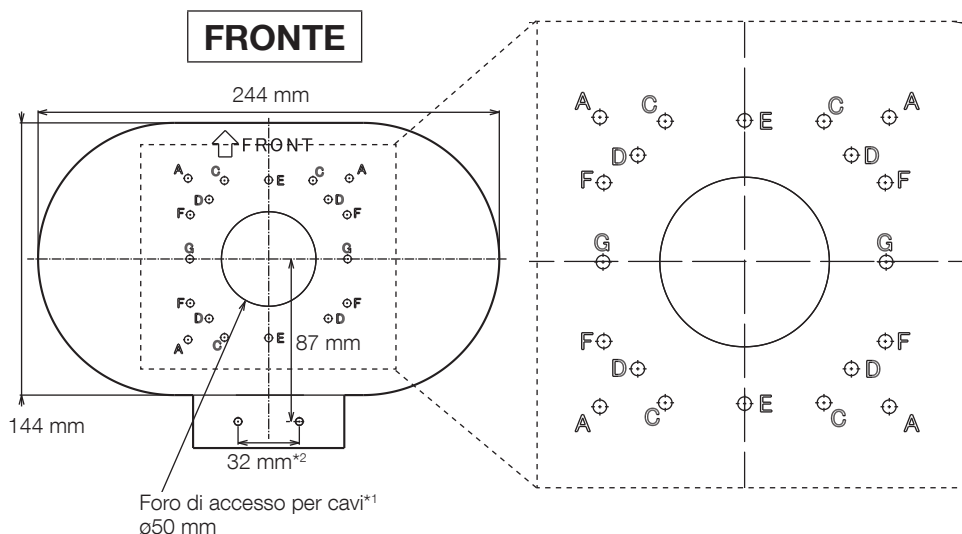

*1 Quando si pratica un foro sulla superficie di installazione.

*2 Quando si utilizza la tubazione

Questa piastra può essere fissata sulle sette posizioni seguenti delle viti a seconda della condizione della superficie di installazione. Utilizzare gli stessi fori di montaggio da A a J.

	Lunghezza	Larghezza
A	85 mm (85,7 mm)	85 mm (85,7 mm)
C	83,5 mm (83,3 mm)	46 mm (47,6 mm)
D	63 mm	63 mm
E*	–	83,5 mm
F	46 mm (47,6 mm)	83,5 mm (83,3 mm)
G*	83,5 mm	–

* In caso di installazione su un'unica scatola di commutazione, fissare con due viti di fissaggio (M4: da procurarsi localmente).

■ Quando si monta la telecamera sulla parete

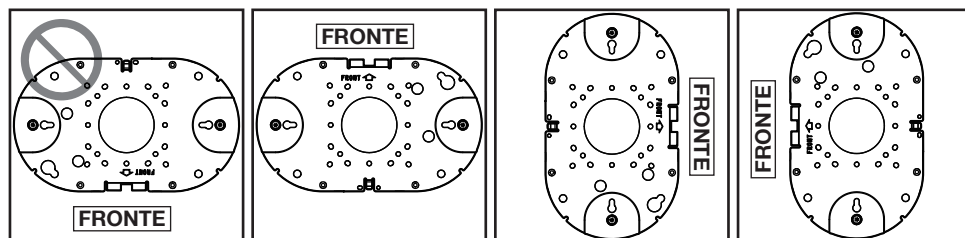

■ Quando si pratica un foro sulla superficie di installazione



Resistenza alla trazione minima:
196 N / per 1 pz.
Viti M4 (4 pz.)
(da procurarsi localmente)

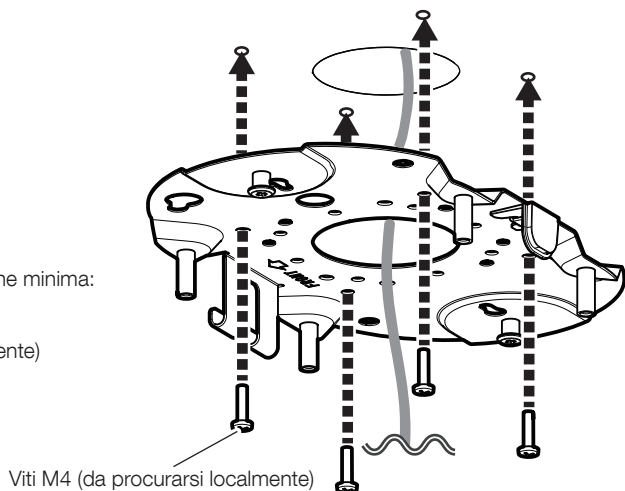

■ Quando si utilizza la tubazione

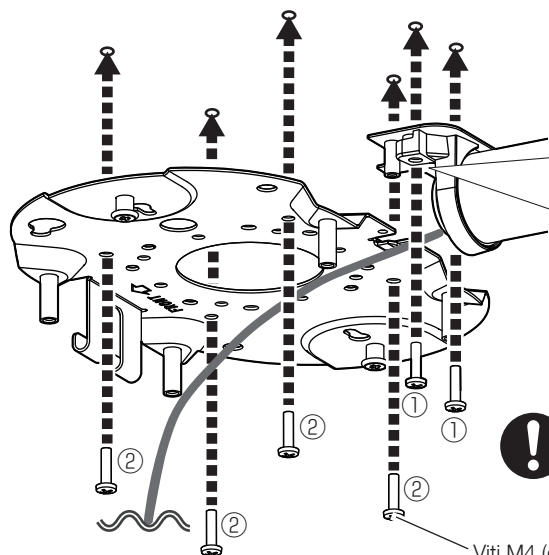
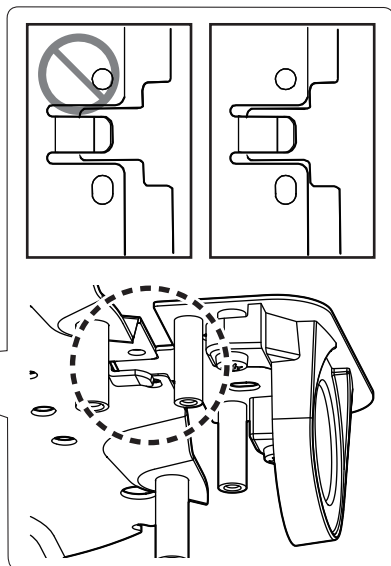
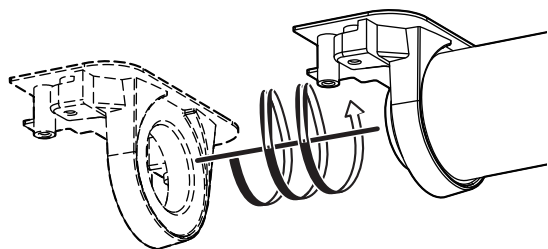

Resistenza alla trazione minima:
196 N / per 1 pz.
Viti M4 (6 pz.)
(da procurarsi localmente)

Viti M4 (da procurarsi localmente)

Passaggio 3

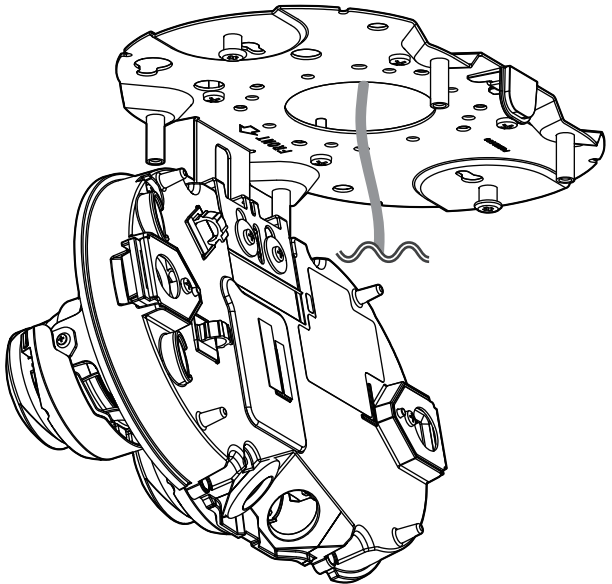
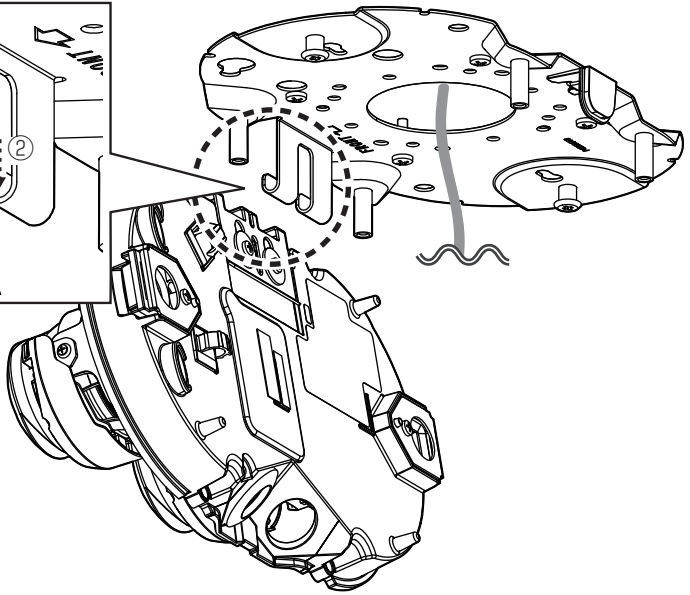
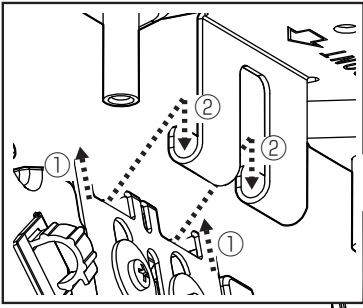

Passaggio 4

Passacavo
(accessorio)

Interno

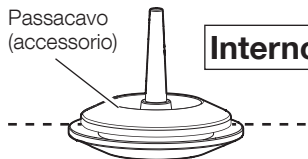

Esterno

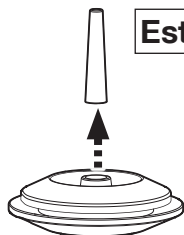

Riutilizzo



Cappuccio RJ45
(accessorio)

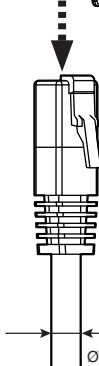
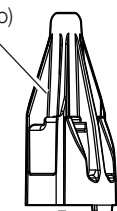

ø5 mm - ø8,5 mm

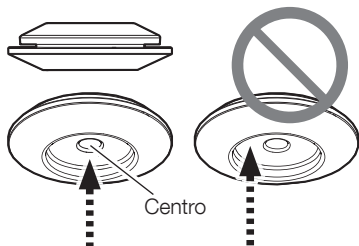

Ethernet RJ45
Categoria 5e o superiore, dritto,
4 i doppi (8 pin)
< 100 m

Esterno



Interno

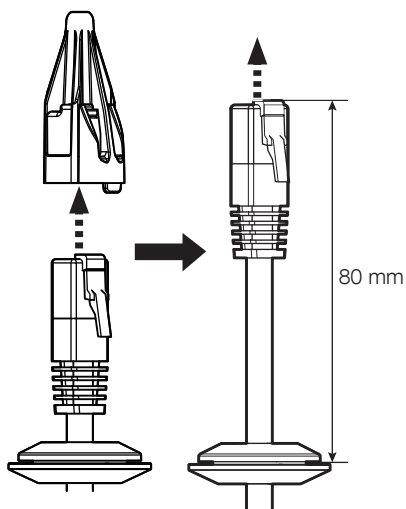
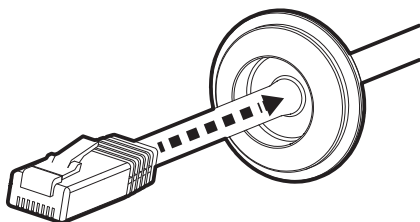

■ Cavo Ethernet RJ45

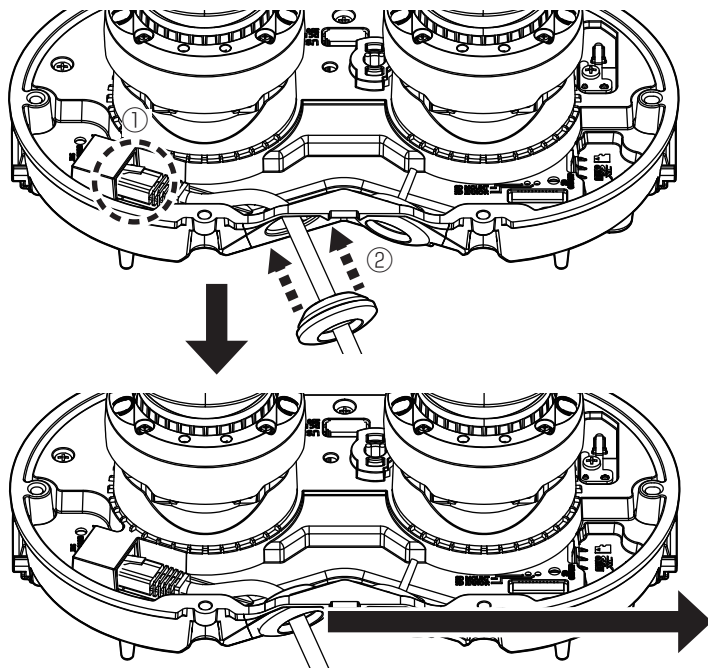

Ethernet RJ45
Categoria 5e o superiore,
dritto, 4 i doppi (8 pin)
< 100 m

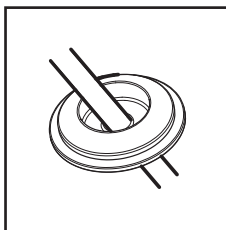
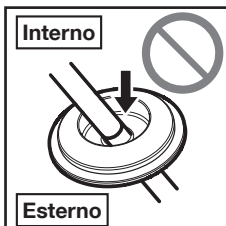

■ Filo di massa



Sito web di informazioni
tecniche "Countermeasure
for Lightning Surge"
<Control No.: C0121>

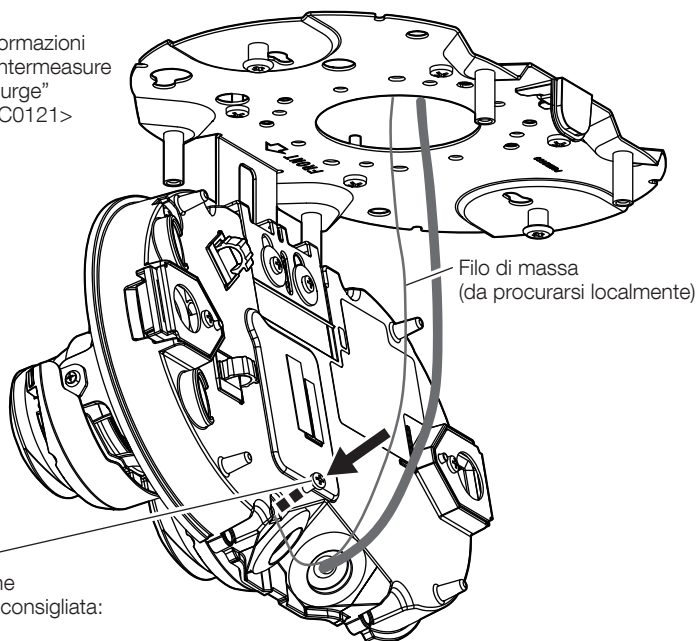

M3 x 6 mm
Coppia di torsione
dell'avvitamento consigliata:
0,69 N·m

■ Quando si utilizza un cavo I/O (WV-QCA501A)

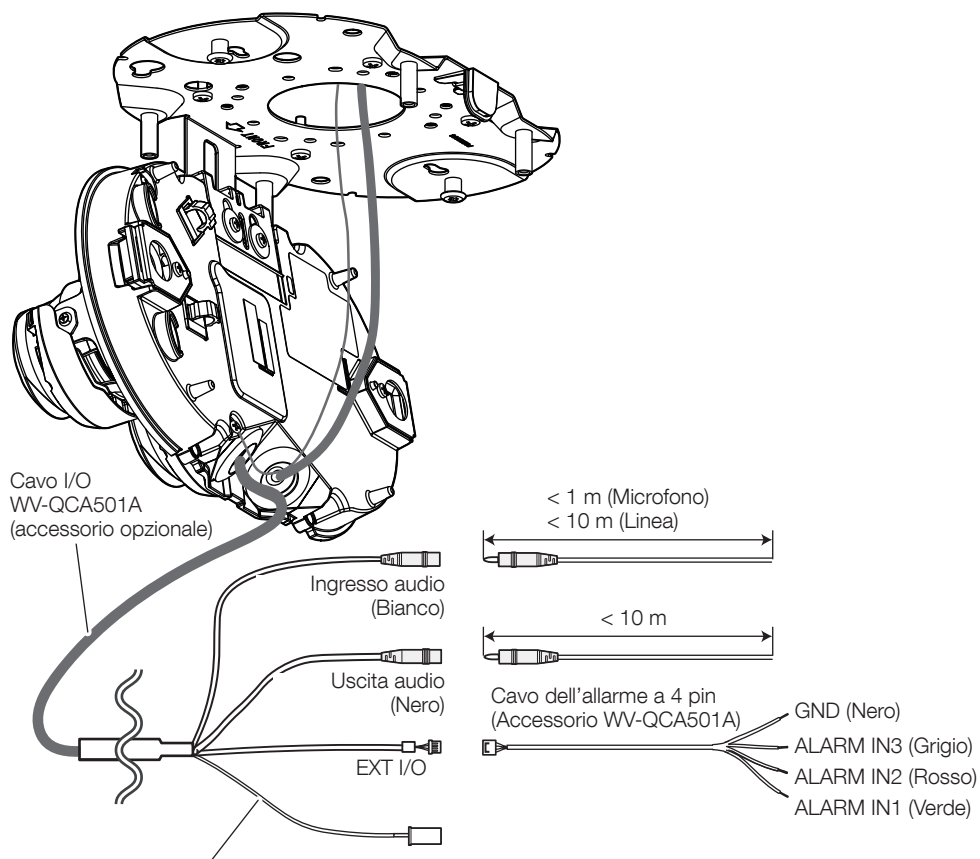

- Questo cavo non deve essere utilizzato. Applicare l'impermeabilizzazione anche a questo cavo così come agli altri cavi.

Tirare il nastro impermeabilizzante fino a raggiungere circa il doppio della lunghezza da utilizzare.

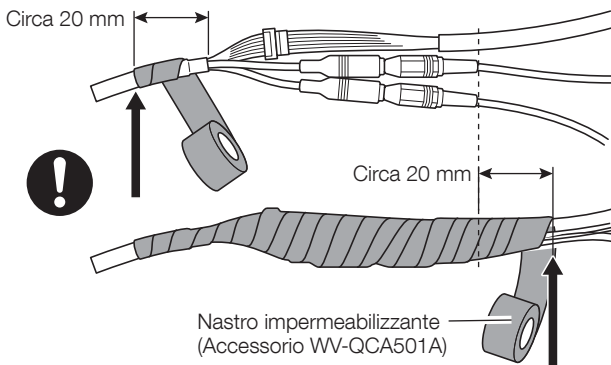
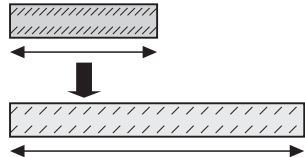

Passaggio 5

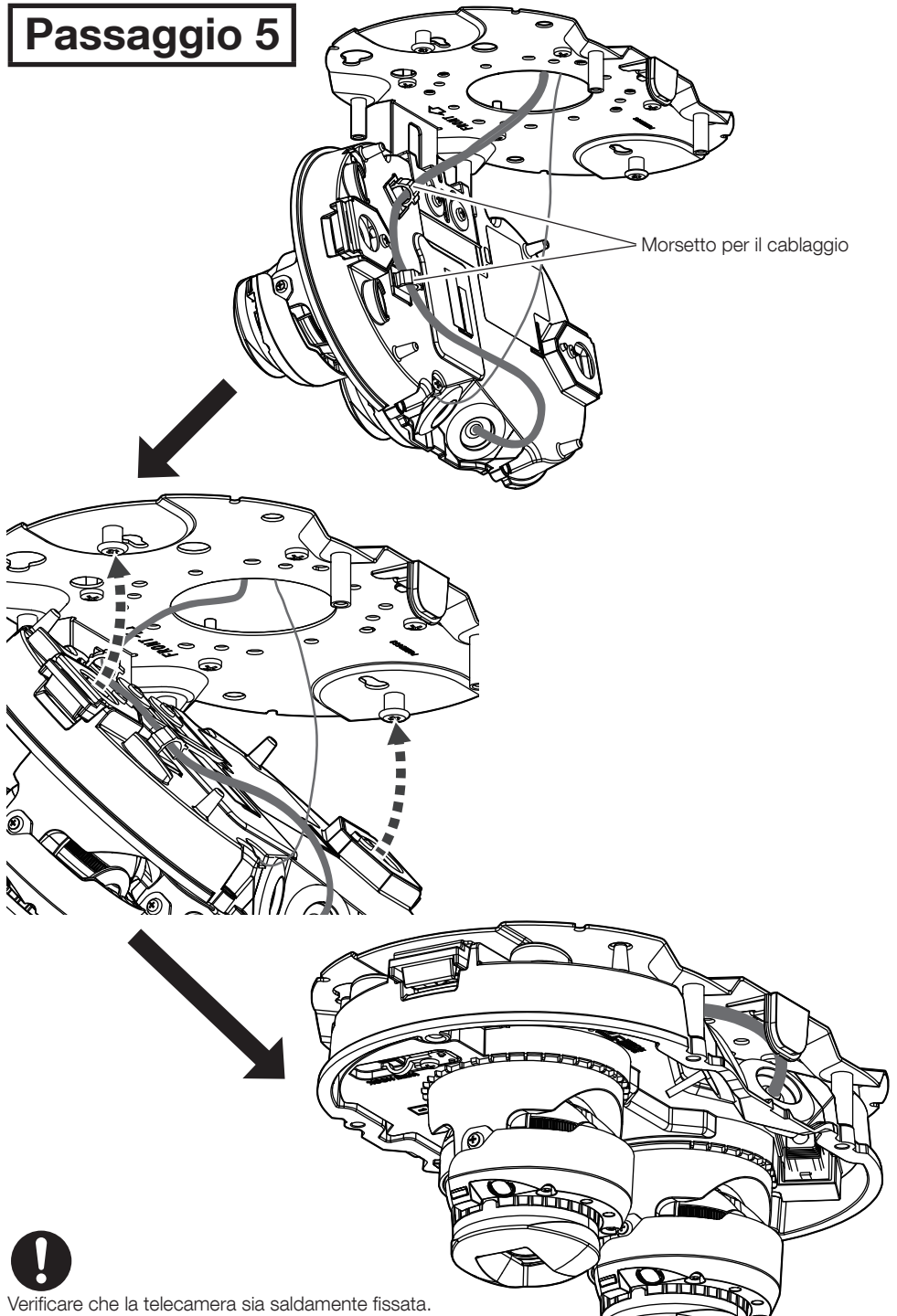

Passaggio 6 → Accendere l'unità (PoE+).

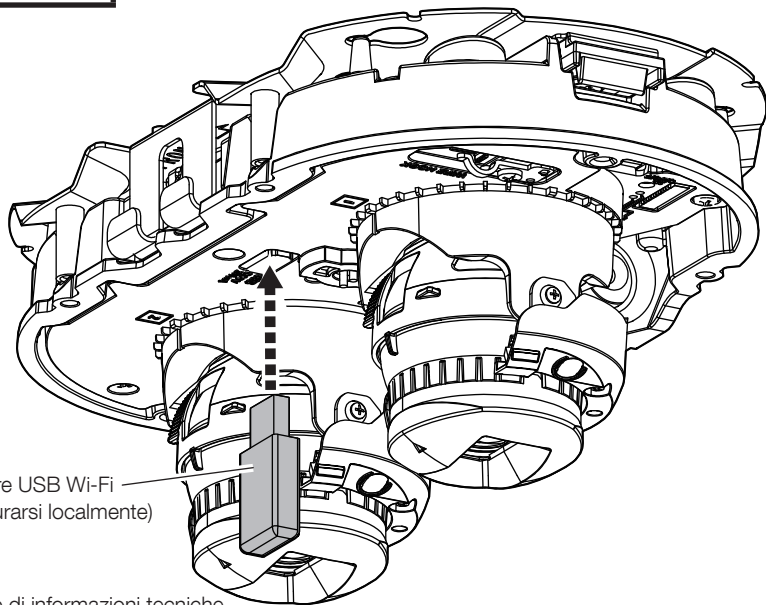

Adattatore USB Wi-Fi
(da procurarsi localmente)



- Sito web di informazioni tecniche
"About using Wi-Fi USB adapter"
<Control No.: C0114>

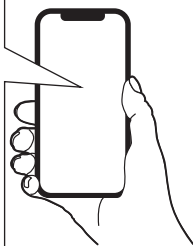

URL :
<http://192.168.12.10>

- Se l'accesso a <http://192.168.12.10> fallisce, tentare con <http://10.0.0.10>.

SSID:
"No. del prodotto_No. di serie della telecamera"

Password:
"cam_" + "No. di serie della telecamera"



Guida web
"Configurare Installazione facile"

Passaggio 7

■ Quando si monta la telecamera sul soffitto

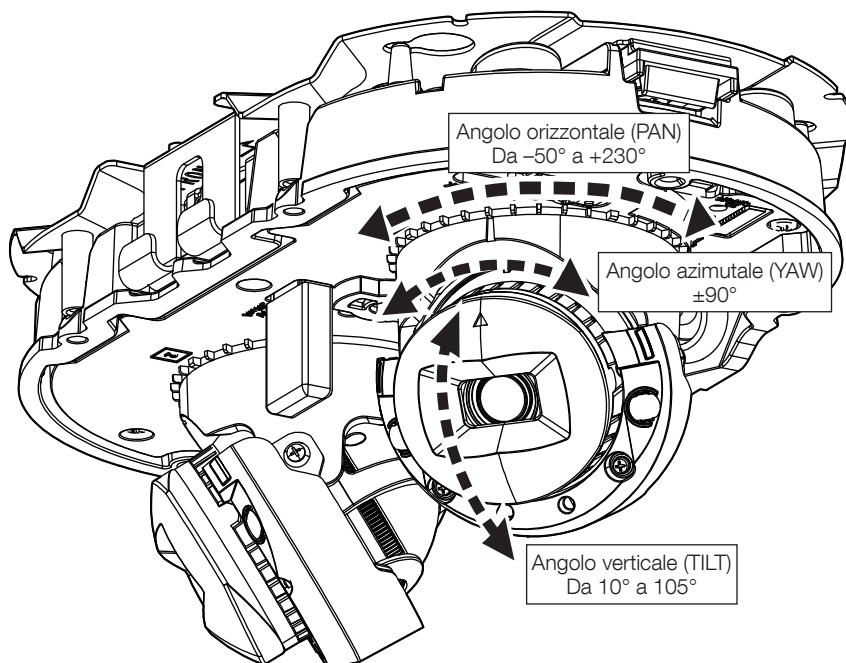

■ Quando si monta la telecamera sulla parete

Angolo orizzontale (PAN)

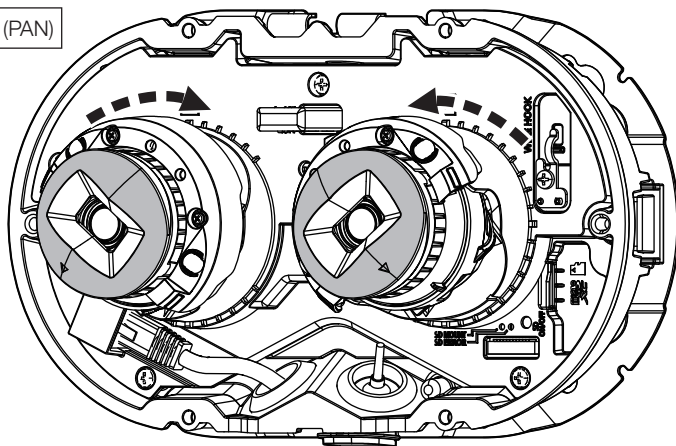

Angolo verticale (TILT)

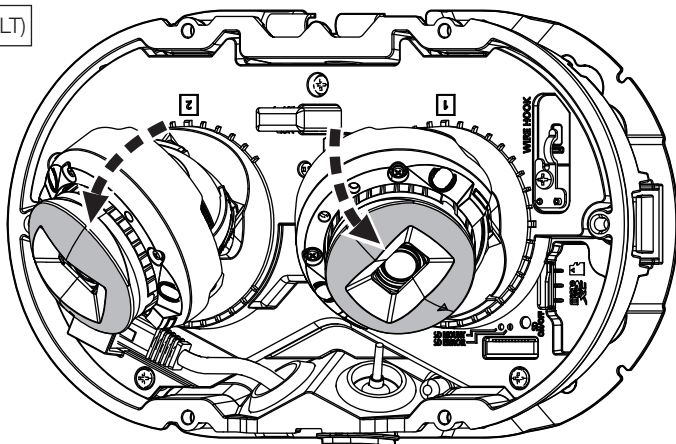

Angolo azimutale (YAW)

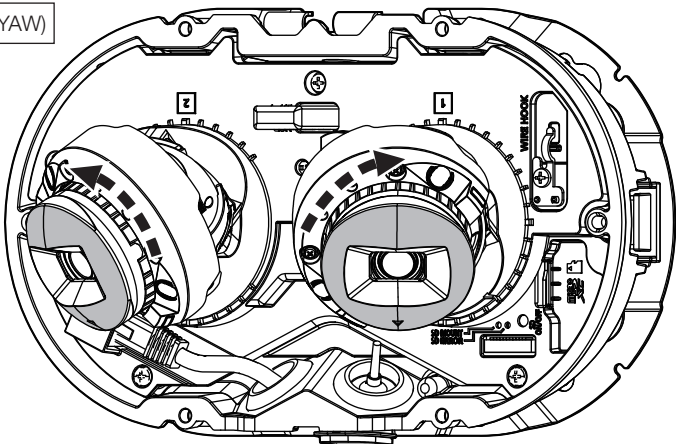

Passaggio 8

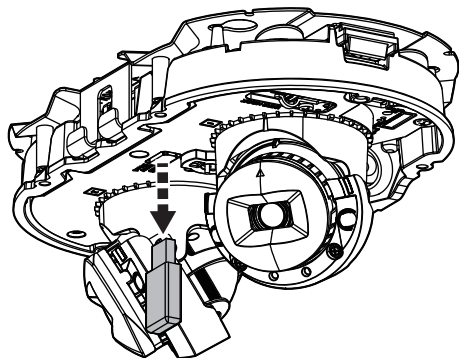

Quando rimane il cablaggio della telecamera

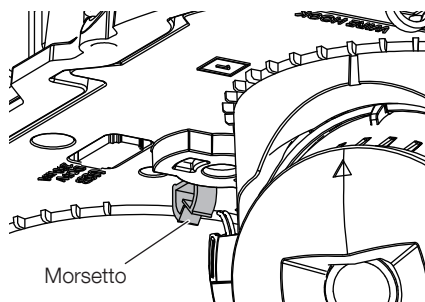

Morsetto

Se rimane il cablaggio della telecamera dopo la regolazione dell'angolo visuale della telecamera, utilizzare il morsetto al centro per sistemare il cablaggio.

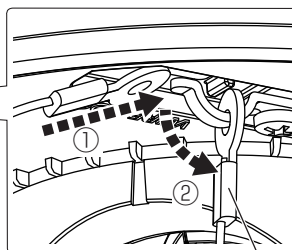
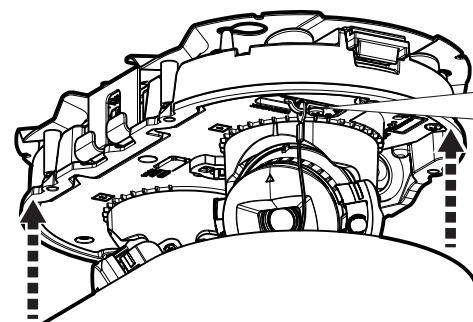

Cavo ausiliario installato

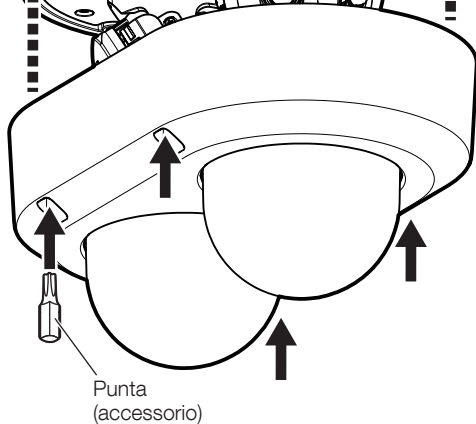

Punta
(accessorio)



1,2 N·m

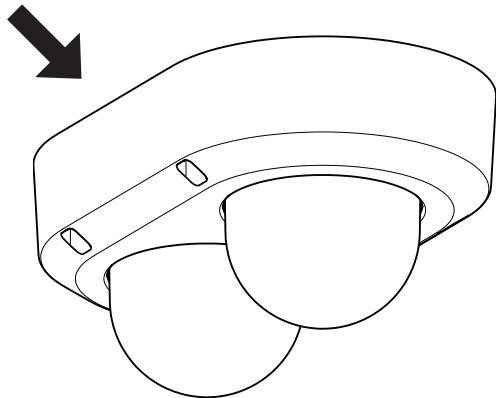

■ Quando si utilizza la tubazione

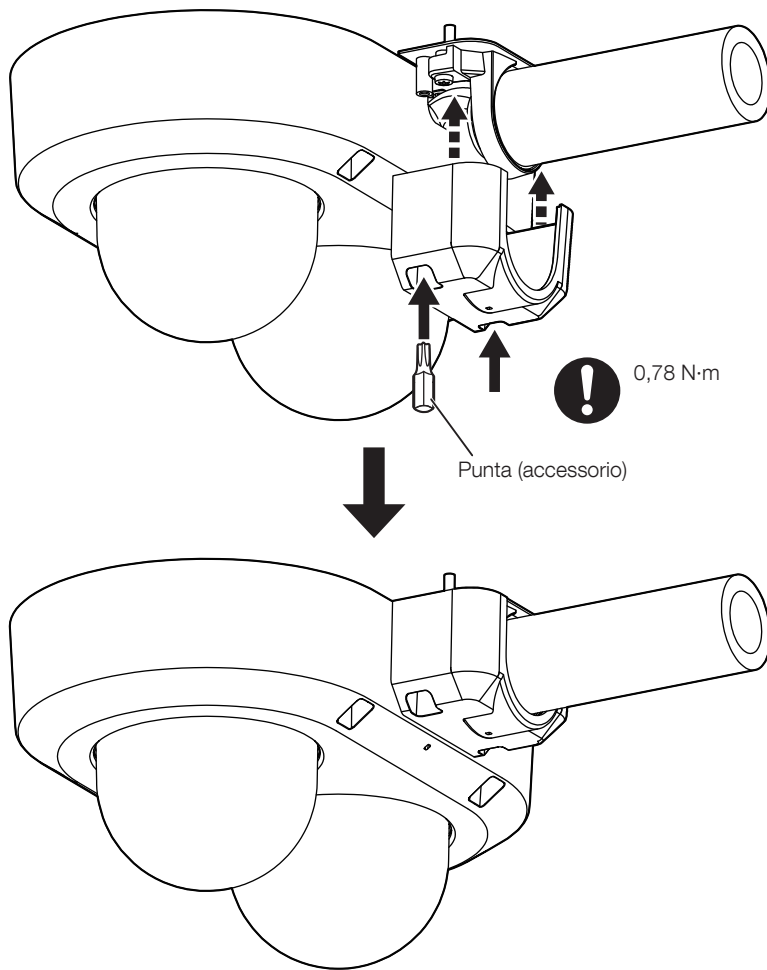

Passaggio 9



- Sito web di informazioni tecniche
"IP Setting Software"
<Control No.: C0123>
o
"i-PRO Configuration Tool(iCT)"
<Control No.: C0133>

Guía de instalación

Manual de instrucciones para la instalación incluido

Cámara de red Solo para uso profesional Uso en exterior

Nº modelo **WV-S85702-F3L**
WV-S85402-V2L
WV-U85402-V2L

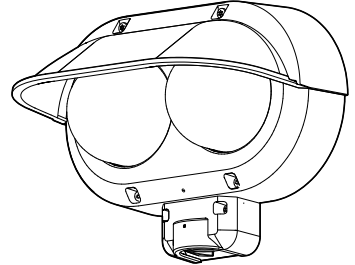

Acerca de los manuales del usuario

La documentación del producto se compone de los siguientes documentos.

- **Guía de instalación (este documento):** Proporciona información sobre "Precauciones", "Precauciones para la instalación" y el método de instalación.
- **Guía web (consulte el enlace en el siguiente sitio web de información del producto):** Incluye vídeos de instalación, funciones y métodos de funcionamiento básicos para este dispositivo.
- **User manual (Inglés solamente) (consulte el enlace en el siguiente sitio web de información del producto):** Esta sección describe las instrucciones de funcionamiento del software comunes a cada modelo.
<https://i-pro.com/global/en/surveillance/training-support/documentation-database-list>



El "<N.º de control: C****>" usado en estos documentos debe utilizarse para buscar información en nuestro sitio web de información técnica (<https://i-pro.com/global/en/surveillance/training-support/support/technical-information>) y le guiará a la información correcta.

- Antes de conectar o poner en funcionamiento este aparato, lea atentamente estas instrucciones y conserve el folleto "Important Safety Instructions" para futuras consultas.
- La tarjeta de memoria microSDXC/ microSDHC/ microSD se menciona como tarjeta de memoria microSD.
- Debido a las mejoras del producto, el aspecto exterior y otras partes que se muestran en este manual pueden ser diferentes del producto real siempre y cuando no interfieran con el empleo normal.



i-PRO Co., Ltd.

Tokyo, Japan

<https://www.i-pro.com/>

Authorised Representative in EU:
i-PRO EMEA B.V.
Laarderhoogweg 25, 1101 EB
Amsterdam, Netherlands

i-PRO EMEA B.V. UK Branch
1010 Cambourne Business Park,
Cambridgeshire CB23 6DP



Eliminación de Aparatos Viejos y de Pilas y Baterías **Solamente para la Unión Europea y países con sistemas de reciclado**



Estos símbolos en los productos, su embalaje o en los documentos que los acompañen significan que los productos eléctricos y electrónicos y pilas y baterías usadas no deben mezclarse con los residuos domésticos.

Para el adecuado tratamiento, recuperación y reciclaje de los productos viejos y pilas y baterías usadas llévelos a los puntos de recogida de acuerdo con su legislación nacional. En España, los usuarios están obligados a entregar las pilas en los correspondientes puntos de recogida. En cualquier caso, la entrega por los usuarios será sin coste alguno para éstos. El coste de la gestión medioambiental de los residuos de pilas y baterías está incluido en el precio de venta.

Si los elimina correctamente ayudará a preservar valuosos recursos y evitará potenciales efectos negativos sobre la salud de las personas y sobre el medio ambiente.

Para más información sobre la recogida u reciclaje, por favor contacte con su ayuntamiento.

Puede haber sanciones por una incorrecta eliminación de este residuo, de acuerdo con la legislación nacional.



Nota para el símbolo de pilas y baterías (símbolo debajo)

Este símbolo puede usarse en combinación con el símbolo químico. En este caso, cumple con los requisitos de la Directiva del producto químico indicado.

ADVERTENCIA:

- El uso de este producto en entornos residenciales podría causar interferencias de radio.

Precaución:

- La fuente de alimentación de CC conectada a la cámara debe estar en el mismo edificio.
- La cámara de red está solamente preparada para una conexión a una Ethernet o red PoE sin enrutamiento a la planta exterior.
- Este producto no tiene interruptor de alimentación. Asegúrese de instalar dispositivos de desconexión como, por ejemplo, un disyuntor para apagar la alimentación principal del equipo de suministro de energía a este producto.
- Antes de conectar o de poner en funcionamiento este aparato, lea atentamente estas instrucciones.

Aviso:

- Este producto no es adecuado para su uso en lugares donde es probable que haya niños presentes.
- No instale este producto en lugares donde las personas comunes puedan acceder fácilmente.
- Este producto es un equipo profesional.
- Para obtener información sobre los tornillos y otras piezas necesarias para la instalación, consulte la sección correspondiente de este documento.

■ ■ ■ ■ : Símbolo de la corriente continua

Precauciones

Para evitar daños a las personas y a la propiedad, se explica lo que es imprescindible tener en cuenta. Las declaraciones de seguridad comunes a todos los modelos de cámaras de red i-PRO se publican en el sitio web vinculado desde el código de barras bidimensional de la derecha. Asegúrese de confirmarlo todo.

<https://i-pro.com/global/en/surveillance/training-support/support/library/safety-instructions>



■ No instale este producto en áreas restringidas o prohibidas.

Hacerlo puede provocar lesiones, accidentes o un mal funcionamiento debido a una caída. Compruebe las precauciones de seguridad comunes a todos los modelos en el sitio de web anterior y las precauciones de instalación en la guía de instalación.

■ Solicite el trabajo de instalación al distribuidor.

Es necesario poseer técnica y experiencia para realizar el trabajo de instalación. Si no lo hace así, pueden ocasionarse incendios, descargas eléctricas, heridas, o daños en el producto. Consúltelo sin falta al distribuidor.

■ Instale el producto con precisión y seguridad sobre una superficie de instalación de acuerdo con las instrucciones de instalación.

Si no sigue esta indicación, correrá peligro de heridas o accidentes.

■ Tome medidas de protección contra la caída del producto.

Si no lo hace así, puede producirse una caída que presentará peligro de heridas. Fije bien el producto a la superficie de instalación con tornillos o anclajes. Si viene incluido un cable anticaída, asegúrese de instalarlo.

■ Detenga inmediatamente la operación cuando note que hay algo de este producto que no funciona bien.

Cuando salga humo del producto, se perciba algún olor a humo procedente del producto o se haya deteriorado el exterior del producto, si sigue utilizándolo correrá peligro de incendio, caídas del producto que pueden ocasionar lesiones o daños a la propiedad.

En este caso, desconecte inmediatamente la alimentación y solicite el servicio a personal de servicio cualificado.

■ Realice inspecciones periódicas.

La corrosión de las partes metálicas o de los tornillos puede ocasionar la caída del producto y el riesgo de sufrir heridas o accidentes.

Consulte a su distribuidor para las inspecciones.

Asegúrese de apagar la alimentación antes de realizar la inspección o el mantenimiento.

Precauciones para la instalación

i-PRO Co., Ltd. no se hace responsable de lesiones o daños a la propiedad que resulten de fallos derivados de una incorrecta instalación o funcionamiento que no se ajuste con esta documentación.

■ **Con el fin de evitar lesiones, el producto debe ser instalado de forma segura en una superficie de instalación de acuerdo con la Guía de instalación.**

■ Área de instalación para este producto

Seleccione un lugar que sea apropiado como área de instalación (como pueda ser un superficie de instalación resistente) en su entorno particular.

- Asegúrese de que el lugar de instalación sea suficientemente fuerte como para sostener el producto, como pueda ser un techo de hormigón.
- Instale la cámara en la parte de los cimientos de la estructura o en un lugar que ofrezca resistencia suficiente.
- No monte el producto en una plancha de yeso ni en una sección de madera porque son demasiado débiles. Si el producto debe montarse inevitablemente en tales secciones, deberá reforzar suficientemente la sección.

■ No ponga este producto en los lugares siguientes:

- Lugares en los que se empleen productos químicos como en las piscinas
- Lugares sujetos a humedad o humo grasiento como en la cocina
- Lugares que tengan un entorno especial que estén sujetos a ambientes o solventes inflamables
- Lugares donde se genere radiación, rayos X, ondas de radio potentes o campos magnéticos fuertes
- Lugares cercanos al litoral sometidos directamente a la brisa del mar, o lugares expuestos a gases corrosivos como el de las aguas termales, regiones volcánicas, etc.
- Lugares en los que la temperatura no esté dentro del margen especificado
- Lugares sujetos a vibraciones, como pueda ser en el interior de vehículos, embarcaciones o encima de líneas de producción (Este producto no está diseñado para ser empleado dentro de vehículos.)
- Lugares expuestos a condensación debido a cambios bruscos de temperatura como, por ejemplo, cerca de la unidad exterior de un aparato de aire acondicionado.
- Lugares cerca de productos de caucho que contienen azufre (envases, patas de goma, etc.)

■ Apriete de tornillos

No emplee un destornillador de impacto. El empleo de un destornillador de impacto puede causar daños en los tornillos o su apriete excesivo.

■ Acerca de la reflexión de la luz desde el exterior o luz IR

Podría aparecer efecto fantasma en la pantalla dependiendo del ángulo incidente de la luz externa.

En el caso de usar la luz IR, instalar la cámara cerca de una pared podría causar reflexiones de los rayos infrarrojos y parte de la pantalla o toda la pantalla se volverá blanquecina.

- Consulte nuestro sitio web de información técnica <N.º de control: C0109> para ver ejemplos de imágenes y medidas a tomar.

■ Tenga en cuenta la humedad

Instale este producto cuando haya poca humedad. Si se efectúa la instalación cuando está lloviendo o en condiciones de alta humedad, es posible que la humedad afecte el interior y cause neblina dentro de la cubierta del domo.

■ Protección contra rayos

Cuando se emplean cable al aire libre, se correrá el peligro de que puedan verse afectados por los rayos. En tales casos, instale un pararrayos cerca de la cámara y procure que la longitud del cable de la red entre la cámara y el pararrayos sea lo más corta posible para evitar la posibilidad de que los rayos puedan afectar a la cámara. Consulte nuestro sitio web de información técnica <N.º de control: C0121>

■ Cuando puede ocurrir perturbación de ruido

Puede aparecer ruido en el vídeo o audio cerca de los fuertes campos eléctricos de una antena de televisión o de radio, de motores y transformadores, o de fuertes campos eléctricos/campos magnéticos de una línea eléctrica (línea de luces) de 100 V CA o más. Realice el trabajo de distribución de energía manteniéndose a 1 m de distancia o realice el trabajo del conducto eléctrico usando tuberías de metal. (Asegúrese de conectar a tierra las tuberías de metal).

■ Etiqueta de clasificación del equipo y de indicación de la fuente de alimentación

Mire la etiqueta de identificación de la parte inferior de esta unidad para ver la clasificación del equipo, los valores de alimentación, y demás información.

■ Acerca de la electricidad estática

Antes de instalar o desinstalar este producto, asegúrese de tocar un objeto metálico para descargar la electricidad estática de su cuerpo.

Especificaciones

Valores de alimentación*1:	PoE+ (Compatible con IEEE802.3at)
Consumo de energía*1:	<WV-S85702-F3L><WV-U85402-V2L> PoE+ 54 V CC: 350 mA / aprox. 18,9 W (dispositivo de clase 4) <WV-S85402-V2L> PoE+ 54 V CC: 410 mA / aprox. 22,2 W (dispositivo de clase 4)
Entorno de operación Temperatura ambiental de funcionamiento:	-40 °C a +60 °C*2 (Margen de conexión de la alimentación: -20 °C a +60 °C*2)
Humedad ambiental de funcionamiento:	10 % a 100 % (sin condensación)
Entorno de almacenaje Temperatura de almacenaje:	-30 °C a +60 °C
Humedad de almacenaje:	10 % a 95 % (sin condensación)
Impermeabilidad*3:	IP67/IP66 (IEC 60529), Tipo 4X (UL50E), cumple con la norma NEMA 4X
Resistencia a los golpes:	IK10 (IEC 62262)
Resistencia al viento:	Hasta 40 m/s
Dimensiones:	250 mm (An) × 150 mm (Al) × 105 mm (Prf) (Al usar solamente la placa de fijación)
Masa:	Aprox. 1,8 kg (Al usar solamente la placa de fijación)
Acabado:	Cuerpo principal: Aluminio presofundido, blanco i-PRO/negro Tornillos de fijación exteriores: Acero inoxidable (tratamiento resistente a la corrosión) Cubierta del domo: Resina PC, transparente
Otros:	Alojamiento resistente a forzamientos*4

*1 Visite nuestro sitio en la web de información técnica <N.º de control: C0106> para encontrar más información acerca de los valores de alimentación y del consumo de energía.

*2 Cuando se utilice con la luz LED IR encendida constantemente, el límite superior del intervalo de temperaturas de funcionamiento es de +50 °C.

*3 Sólo cuando el trabajo de instalación se efectúa correctamente como se describe en la Guía de instalación y se aplica el tratamiento impermeabilizante apropiado.

*4 Un componente que tenga una estructura en la que los tornillos sean accesibles después de la instalación que no puedan enroscarse ni desenroscarse con un destornillador normal.

Accesorios opcionales



La información más reciente → Sitio web de información técnica "Accessory Selector" <N.º de control: C0501>

Solución de problemas

Antes de solicitar el servicio, consulte "Solución de problemas" en la Guía web. A continuación, confirme el problema.

Accesorios estándar

Important Safety Instructions1 pieza

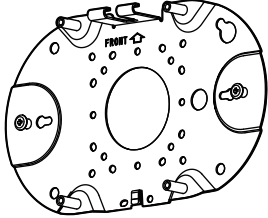
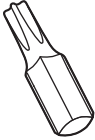
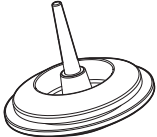
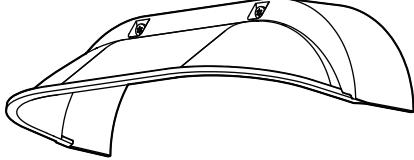
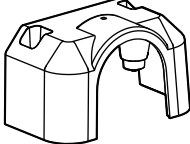
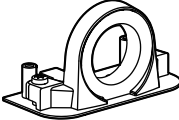
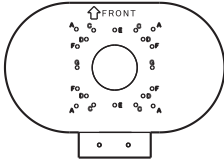
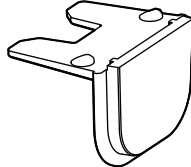
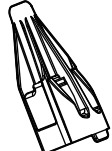
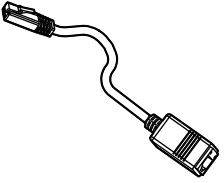
 <p>Placa de fijación*1 x1</p>	 <p>Broca x1 (llave hexagonal, tamaño de tornillo de 6,35 mm T20)</p>	 <p>Aislador x2 (1 de ellas de repuesto)</p>
 <p>Visera x1</p>	 <p>Cubierta del conducto x1</p>	 <p>Base del conducto x1</p>
 <p>Plantilla x1</p>	 <p>Cubierta del cable x1</p>	 <p>Tapa RJ45 x1</p>
		 <p>Cable Ethernet RJ45 para un fácil equipamiento*1 x1</p>

*1 La placa de fijación y el cable de Ethernet RJ45 para un fácil equipamiento se conectan a la cámara.

Otros artículos que son necesarios (no incluidos)

● Tornillos de montaje

Método de instalación	Tornillo recomendado*1	Resistencia mínima al tiro hacia fuera*2
Cuando la cámara se monta directamente sobre una superficie de instalación	M4 x 16 mm x 4 piezas*3	196 N
Monte la cámara en un dos cajas eléctricas/cajas de empalmes.		
Monte la cámara utilizando la ménsula de montaje diseñada exclusivamente.	Consulte el manual de instrucciones de cada soporte.	

*1 Seleccione unos tornillos que sean adecuados para el material del lugar donde se proponga montar la cámara. En este caso, no deberán emplearse tornillos ni clavos para madera.

*2 Este valor indica el valor mínimo requerido de resistencia al tiro hacia fuera por tornillo. Para encontrar información sobre la resistencia mínima al tiro hacia fuera, visite nuestro sitio web de información técnica <N.º de control: C0120>.

*3 La longitud del tornillo es un ejemplo cuando se instala la cámara sobre una superficie de instalación sólida con un grosor de 20 mm o más.

● Cable de Ethernet con clavija RJ45 (categoría 5e o mejor, recto, todos los 4 pares (8 clavijas))

Procedimiento de instalación

Consulte la Guía web

Partes y funciones

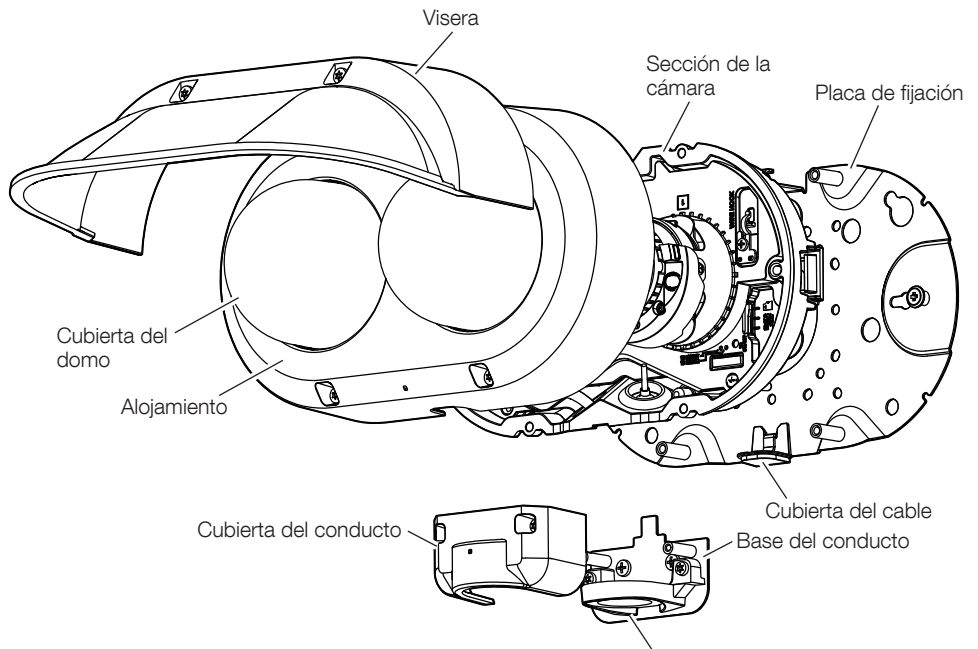

Posición de fijación del conducto
La rosca hembra para los conductos cumple las normas ANSI NPSM (para roscas de tubo paralelas) de 3/4 o ISO 228-1 (para roscas de tubo paralelas) de G3/4.

: Se enciende : Parpadea : Se apaga



• User manual [Indicator]

Apagado forzoso de todos los LED

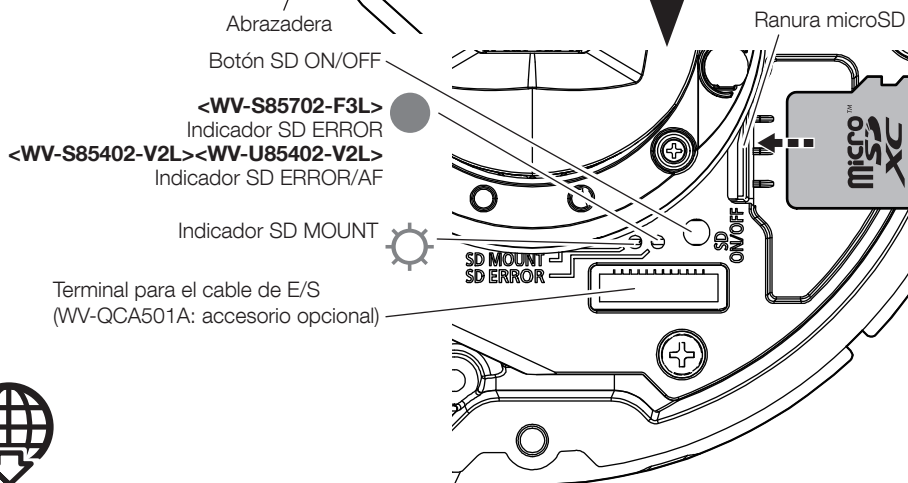
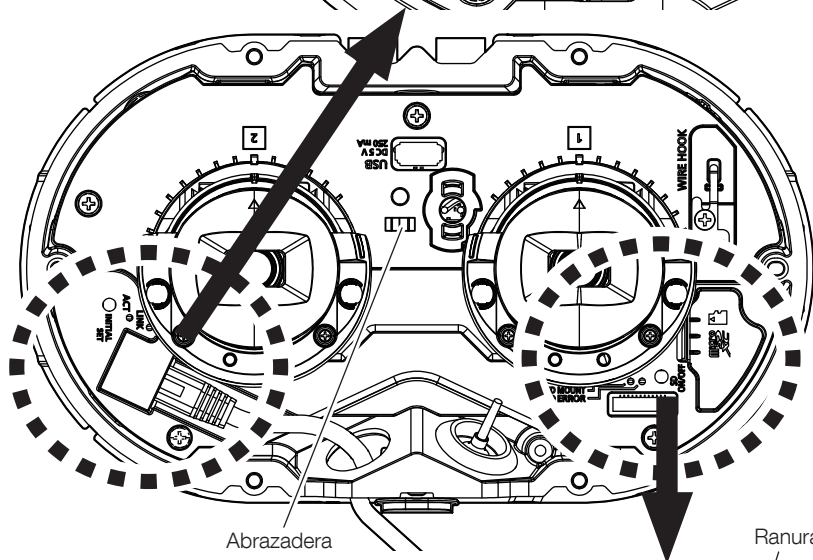
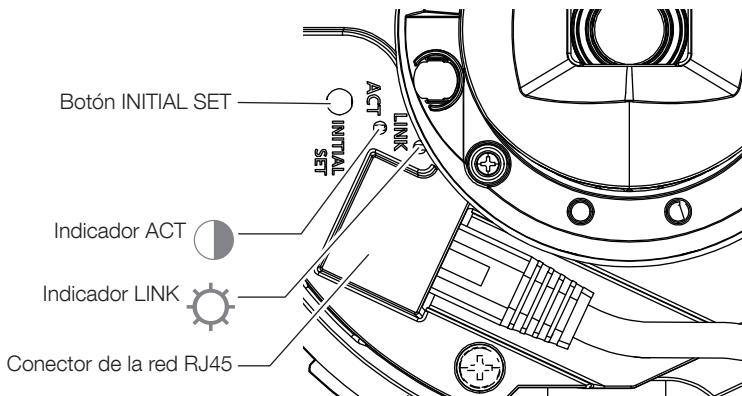

- Consulte la sección "Iniciar" en la Guía web.
- Emplee una tarjeta de memoria microSD dedicada para cámaras i-PRO.

Paso 1 Preparativos

■ Retire el alojamiento

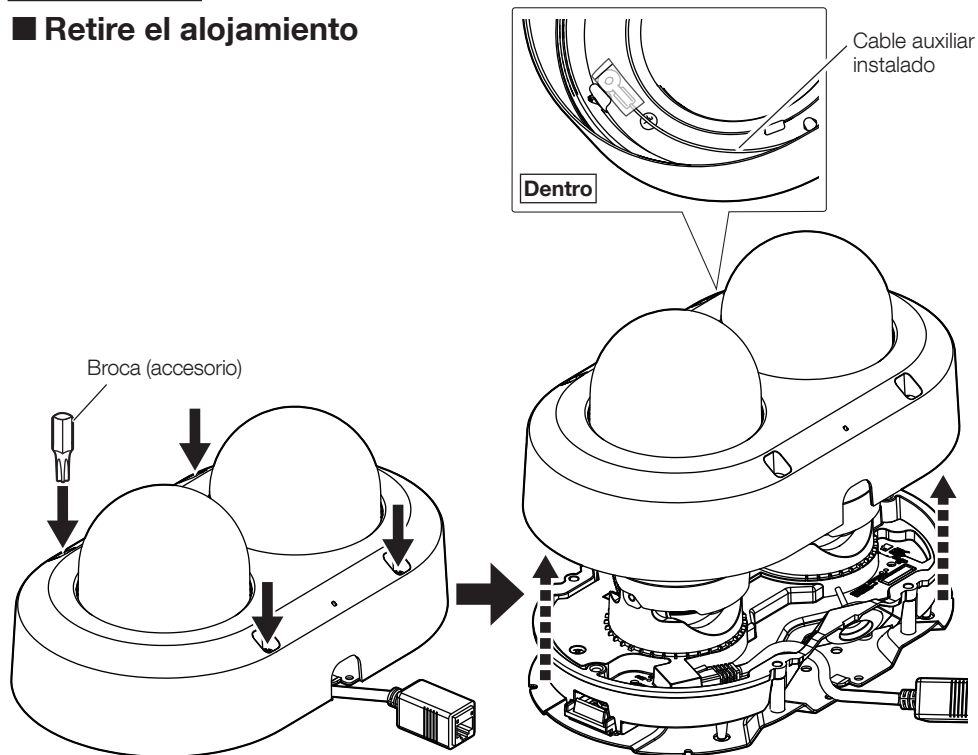

■ Retire el cable Ethernet RJ45 para un fácil equipamiento.

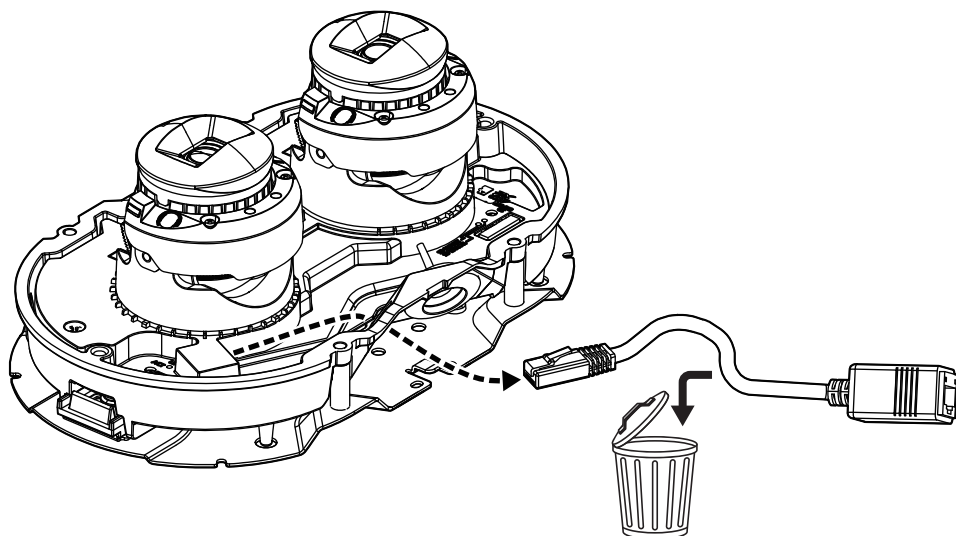

■ Retire la cámara de la placa de fijación.

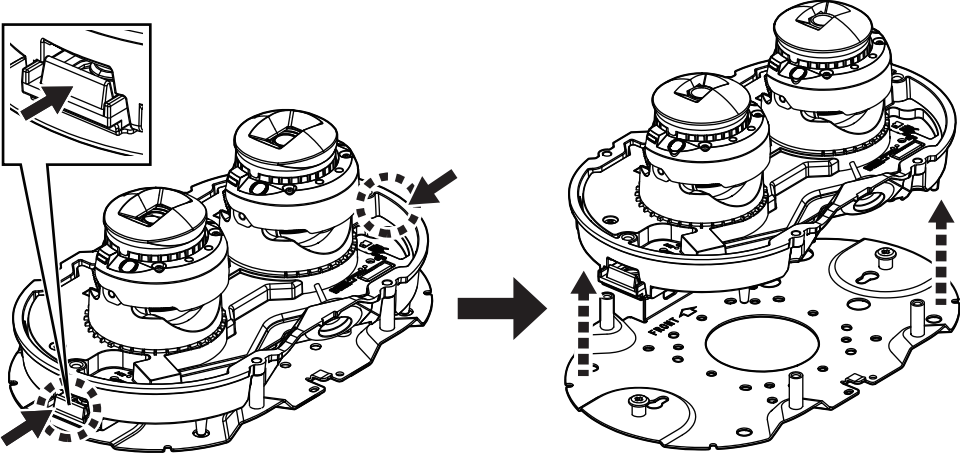

■ Cuando no se realiza el cableado en el lado

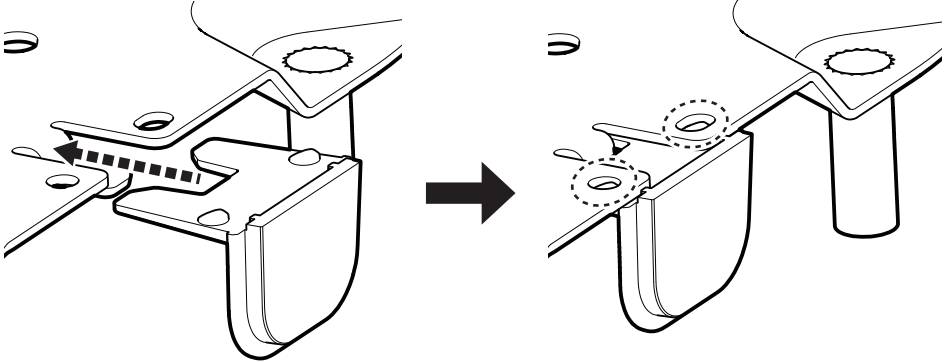

■ Al usar un cable de E/S (WV-QCA501A)

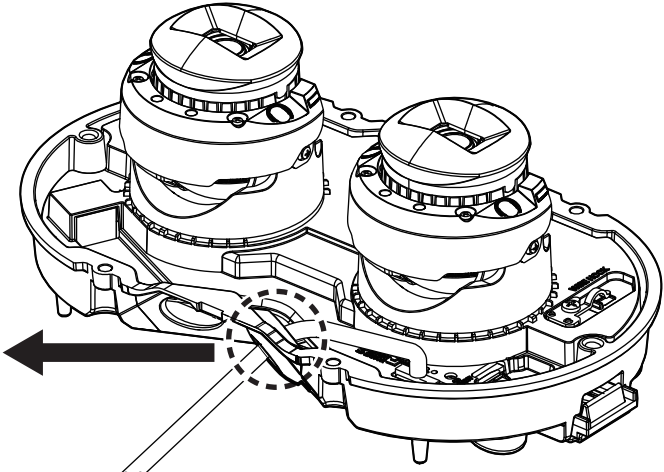
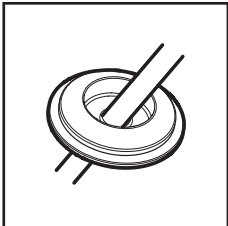
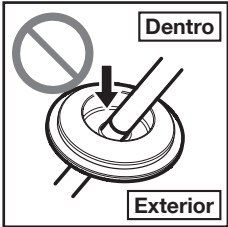
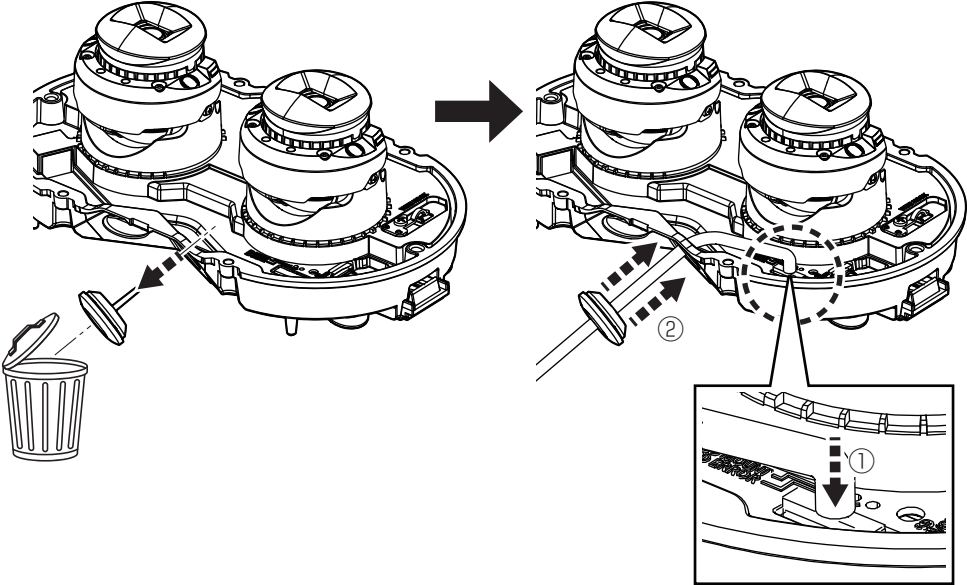

■ Al usar una microSD

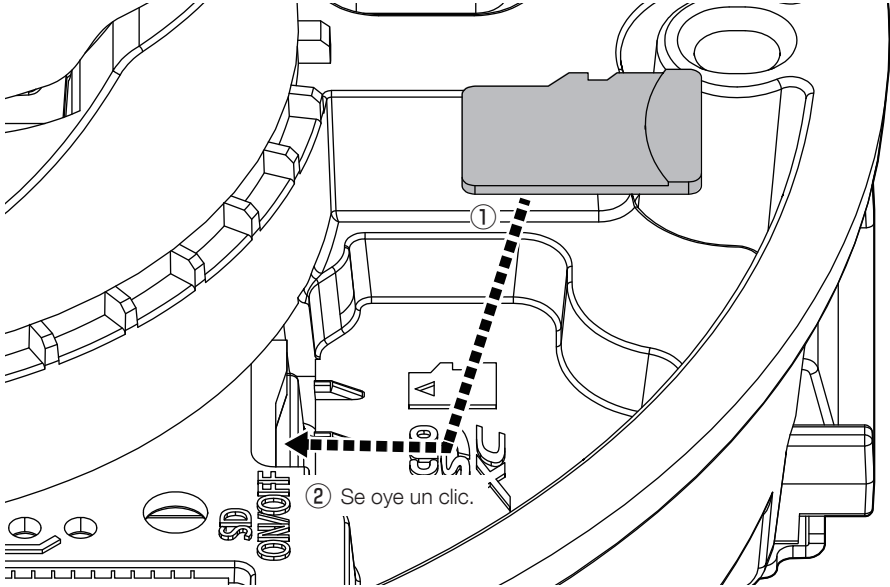

■ Al usar una visera

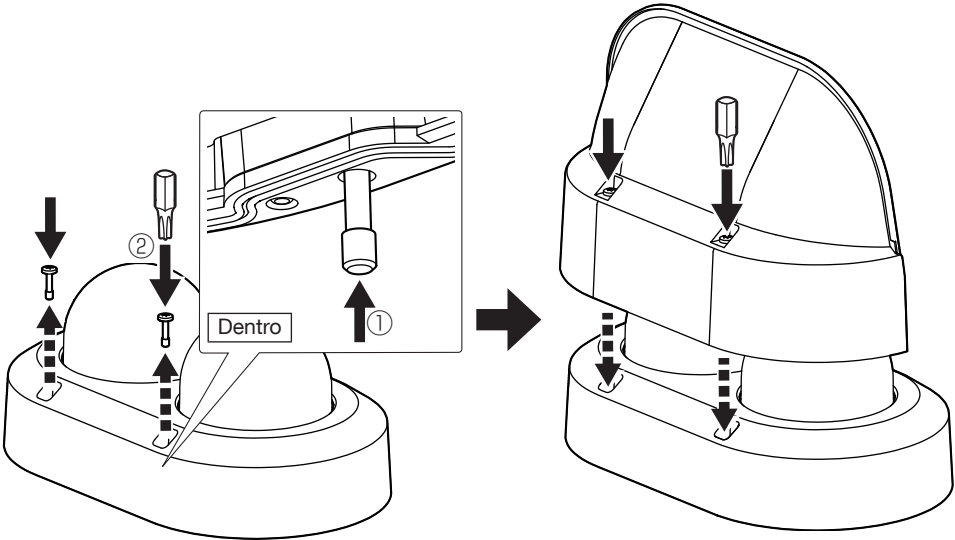

Paso 2

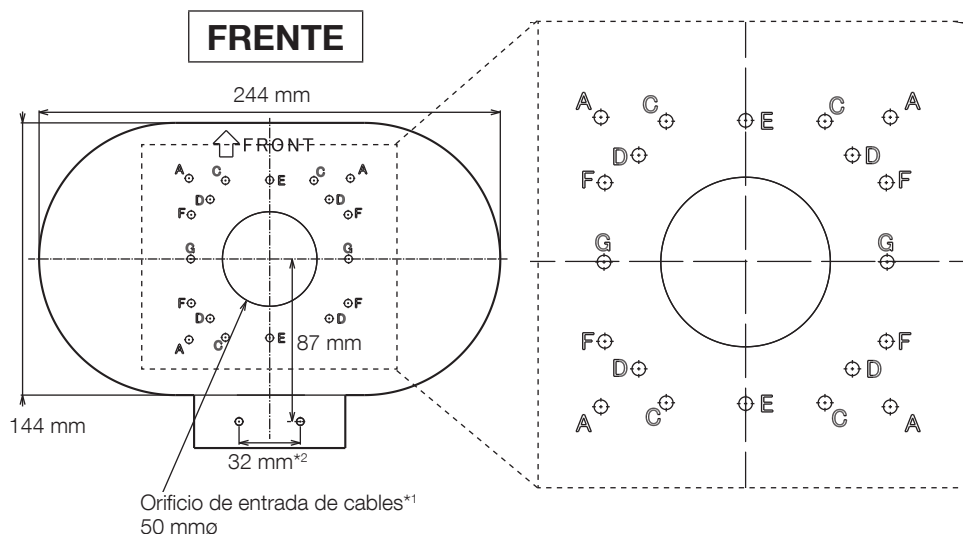

*1 Cuando perfora un orificio en la superficie de instalación.

*2 Cuando se utiliza el conducto

Esta placa se puede fijar en las siete posiciones de atornillado siguientes según el estado de la superficie de instalación. Utilice los mismos orificios de montaje de A a J.

	Longitud	Anchura
A	85 mm (85,7 mm)	85 mm (85,7 mm)
C	83,5 mm (83,3 mm)	46 mm (47,6 mm)
D	63 mm	63 mm
E*	–	83,5 mm
F	46 mm (47,6 mm)	83,5 mm (83,3 mm)
G*	83,5 mm	–

* Al instalar a una sola caja de fusibles, fije con dos tornillos de sujeción (M4: de venta en los establecimientos del ramo).

■ Cuando se monte la cámara en la pared

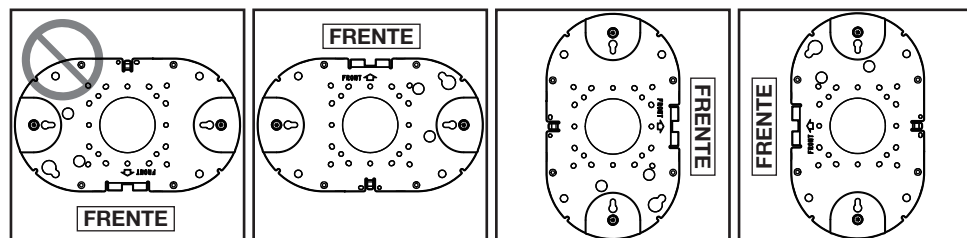

■ Cuando perfora un orificio en la superficie de instalación



Resistencia mínima al tiro hacia fuera:
196 N / por 1 pieza
Tornillos M4 (4 piezas)
(de venta en los establecimientos del ramo)

Tornillos M4
(de venta en los establecimientos
del ramo)

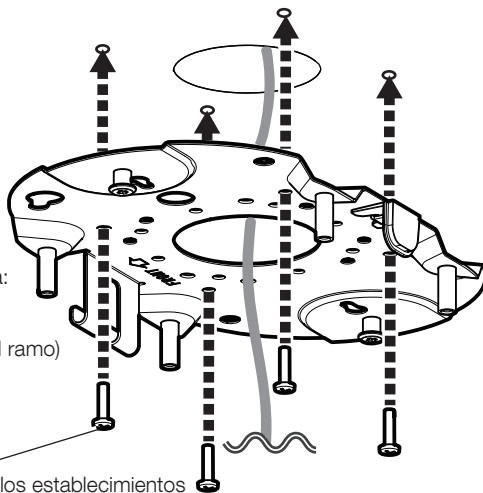

■ Cuando se utiliza el conducto

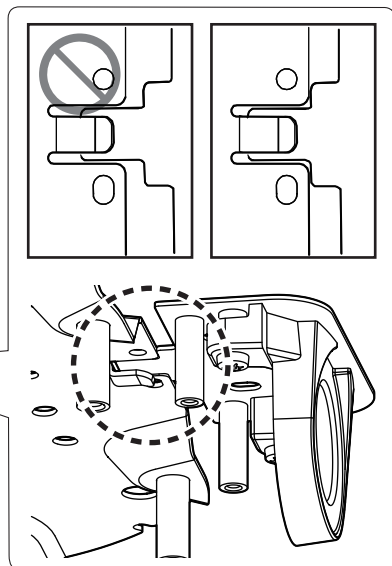
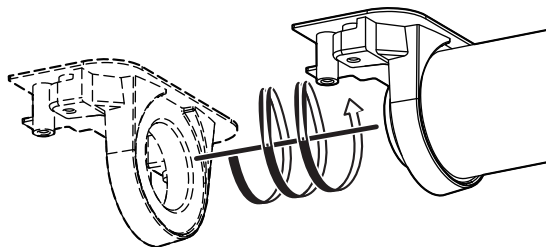

Resistencia mínima al tiro hacia fuera:
196 N / por 1 pieza
Tornillos M4 (6 piezas)
(de venta en los establecimientos del ramo)

Tornillos M4
(de venta en los establecimientos del ramo)

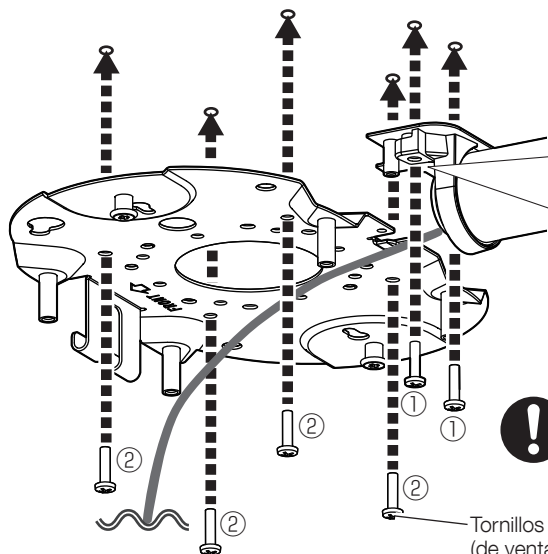

Paso 3

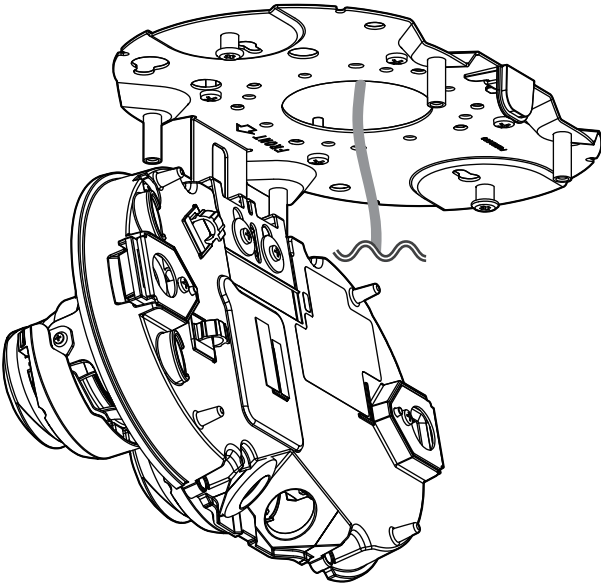
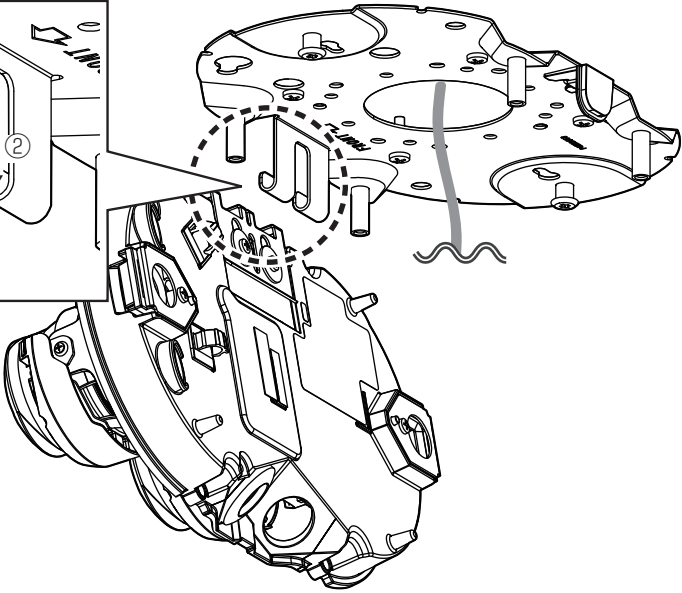
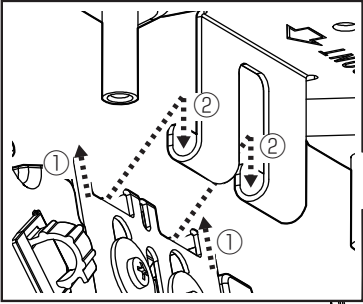

Paso 4

Aislador (accesorio)

Dentro

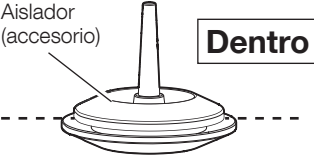

Exterior

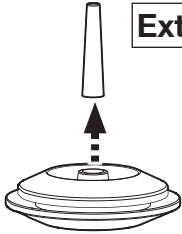

Reutilizar



Tapa RJ45 (accesorio)

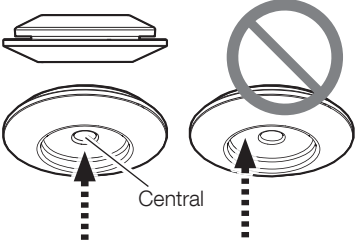
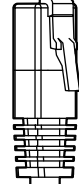

Central

5 mmø - 8,5 mmø



Ethernet RJ45
Categoría 5e o mejor, recto, 4 pares (8 clavijas)
<100 m

Exterior

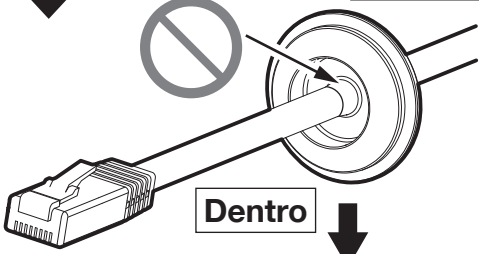

Dentro

80 mm

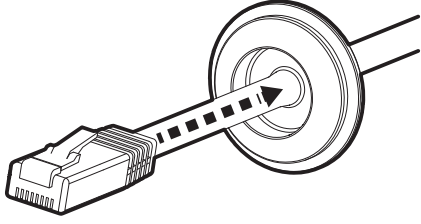
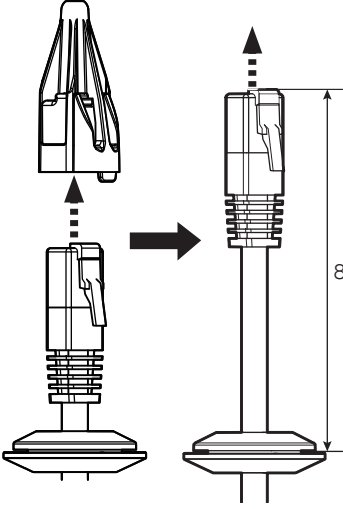

■ Cable de Ethernet RJ45

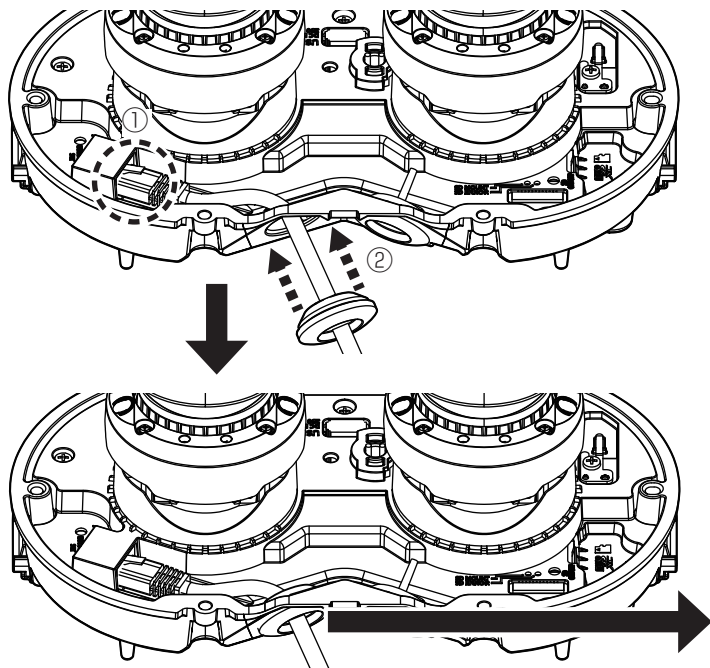

Ethernet RJ45
Categoría 5e o mejor,
recto, 4 pares (8 clavijas)
<100 m

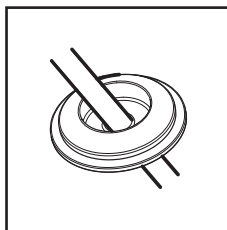
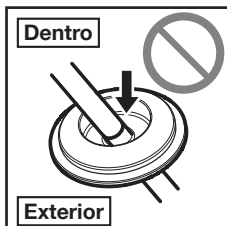

■ Cable de tierra



Sitio web de información
técnica "Countermeasure
for Lightning Surge"
<N.º de control: C0121>

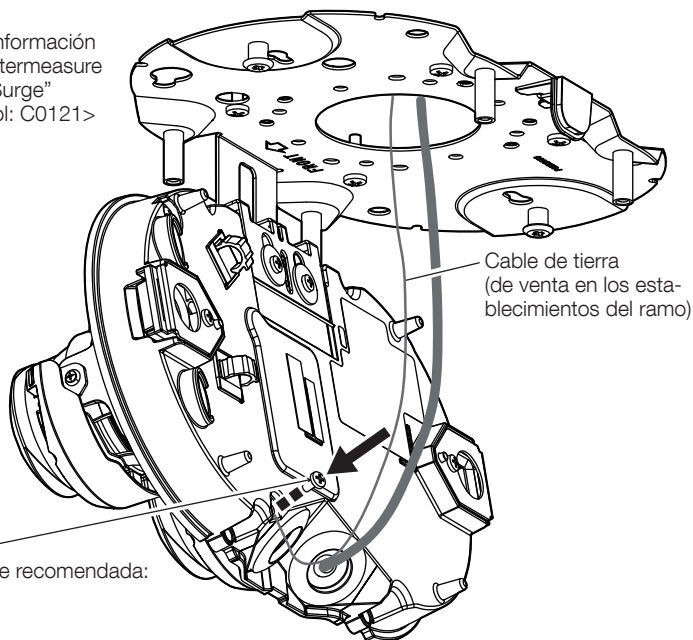

M3 x 6 mm
Torsión de apriete recomendada:
0,69 N·m

■ Al usar un cable de E/S (WV-QCA501A)

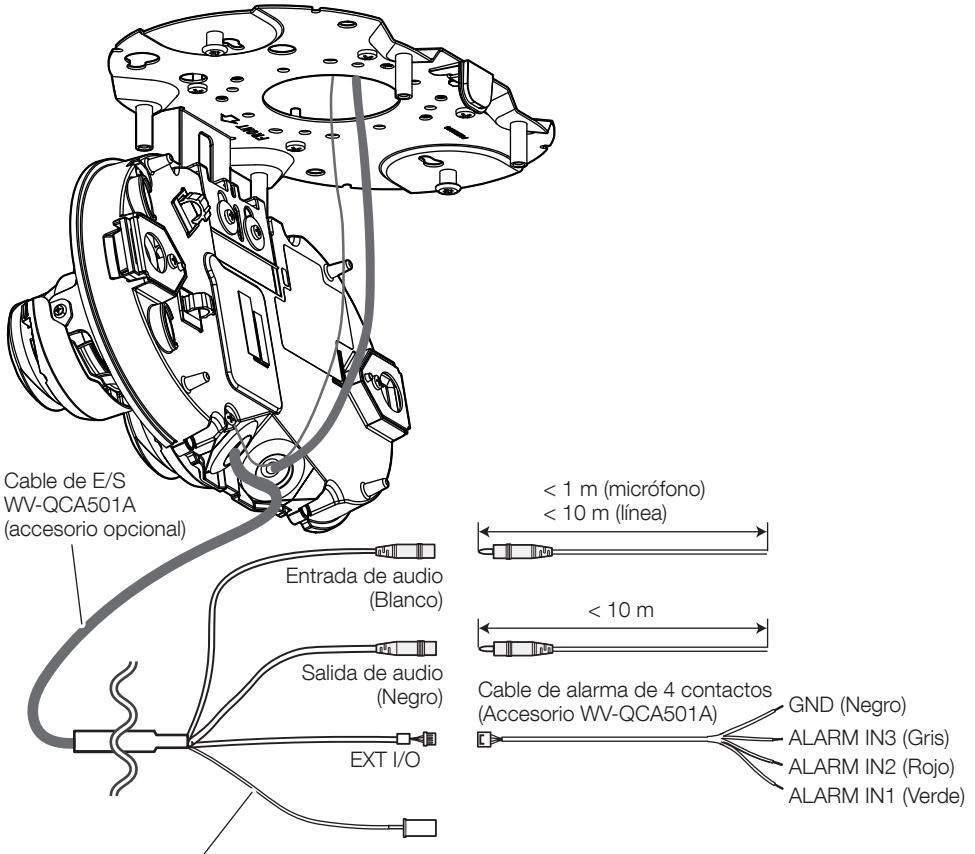

- Este cable no debe usarse. Aplique impermeabilidad también a este cable y a otros cables.

Estire la cinta impermeable aproximadamente el doble de la longitud que se usará.

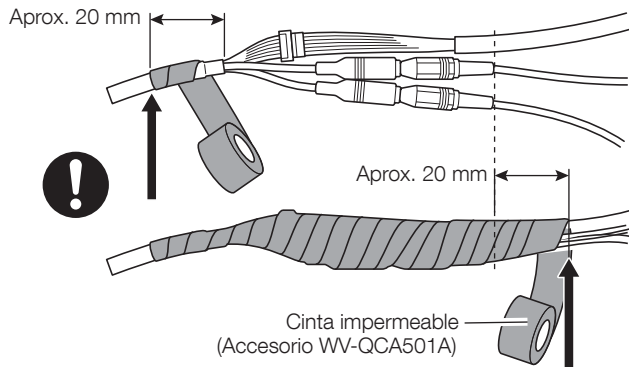
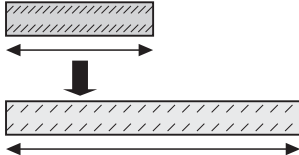

Paso 5

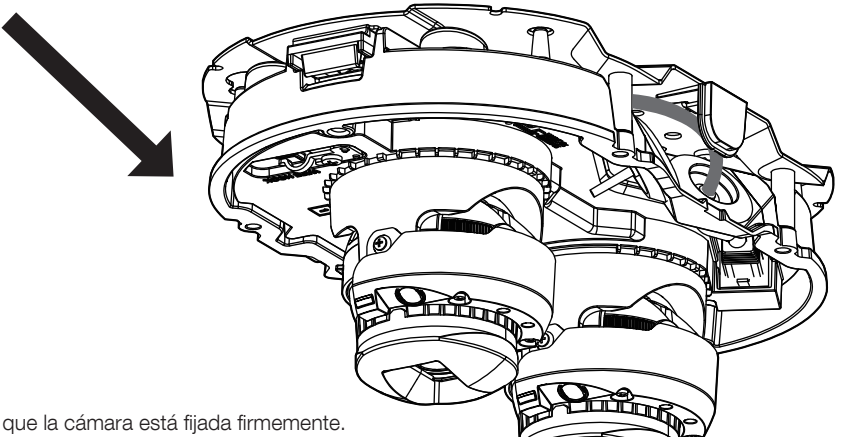
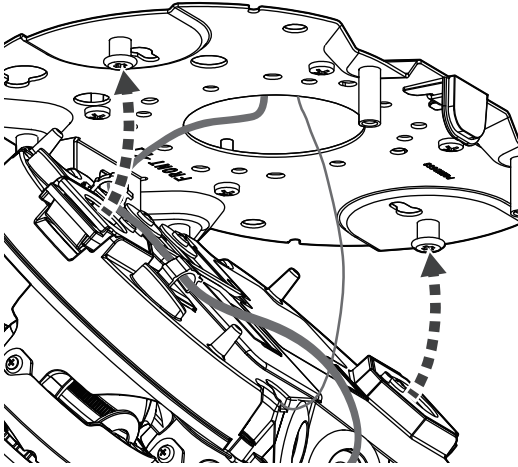
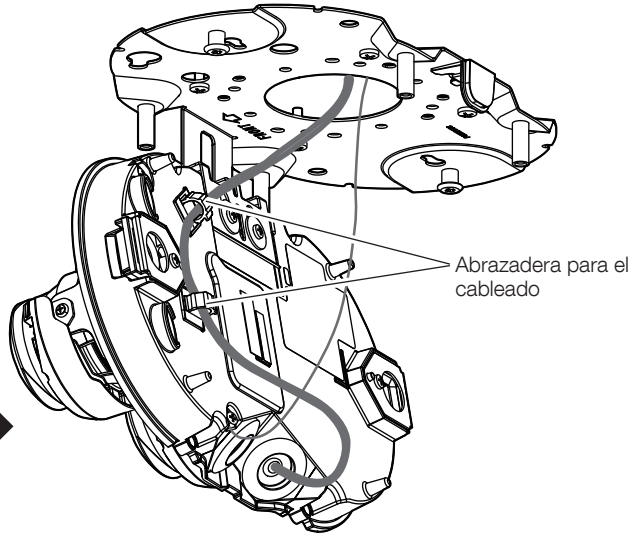

Asegúrese de que la cámara está fijada firmemente.

Paso 6 → Conecte la alimentación (PoE+).

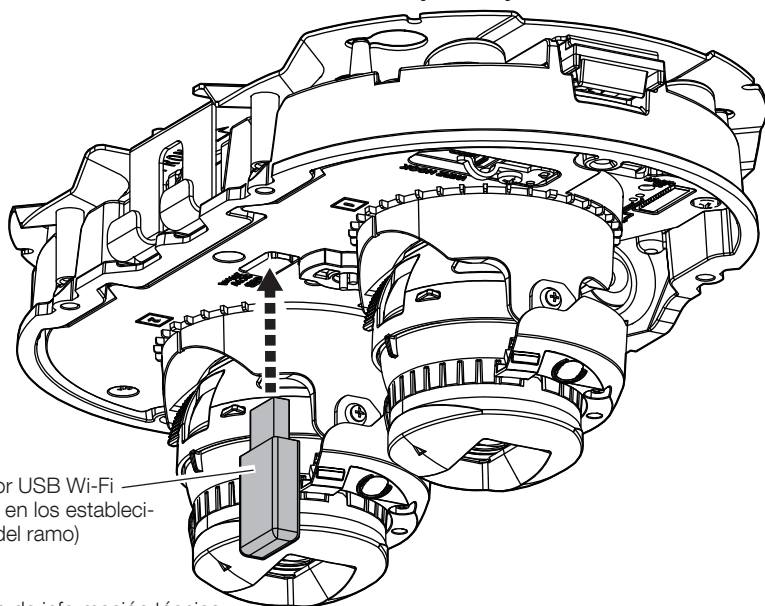

Adaptador USB Wi-Fi
(de venta en los estableci-
mientos del ramo)



- Sitio web de información técnica
“About using Wi-Fi USB adapter”
<N.º de control: C0114>

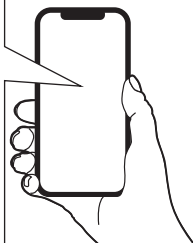

URL :

<http://192.168.12.10>

- Si el acceso a <http://192.168.12.10> falla, intente <http://10.0.0.10>.

SSID:

“N.º producto_Número de serie de la cámara”

Contraseña:

“cam_” + “Número de serie de la cámara”



Guía web
“Configurar Instalación Fácil”

Paso 7

■ Cuando se monte la cámara en el techo

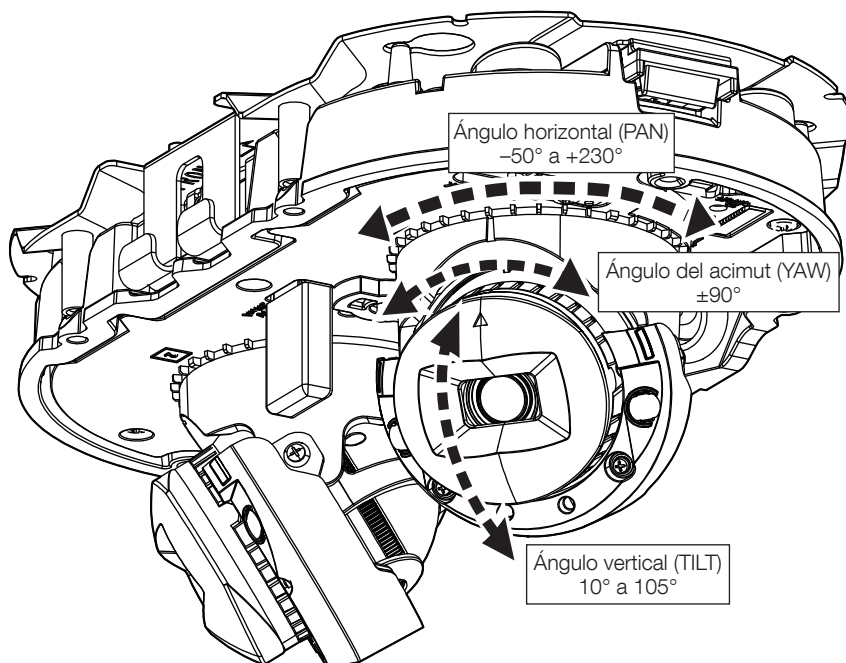

■ Cuando se monte la cámara en la pared

Ángulo horizontal (PAN)

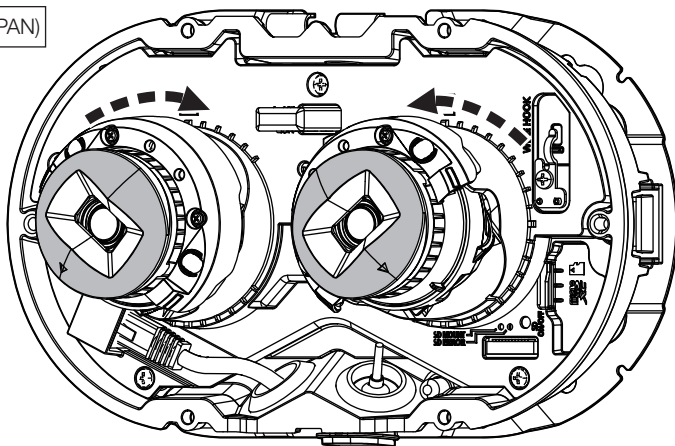

Ángulo vertical (TILT)

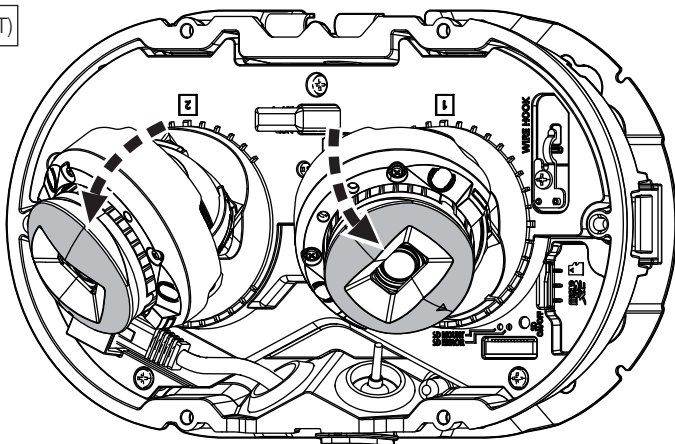

Ángulo del acimut (YAW)

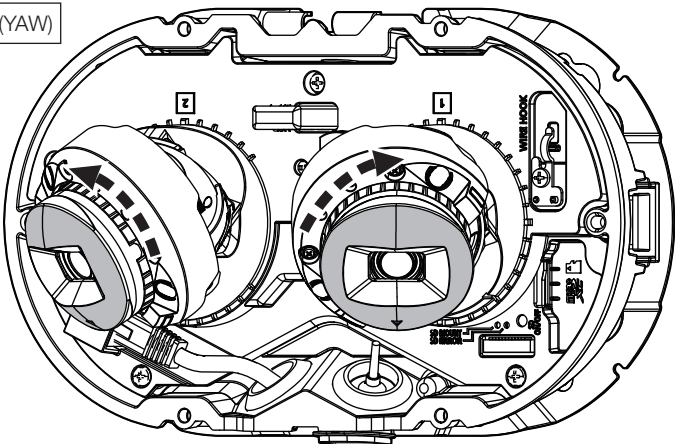

Paso 8

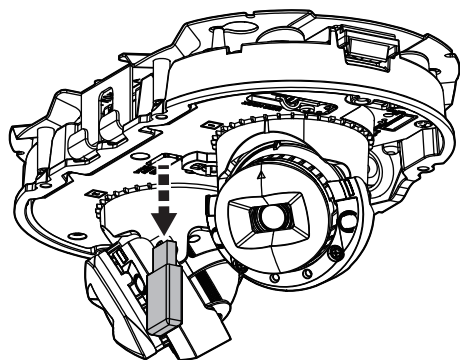

Cuando permanece el cableado a la cámara

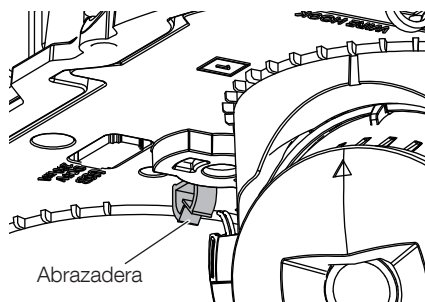

Si el cableado a la cámara permanece después de ajustar el ángulo de visión de la cámara, utilice la abrazadera en el centro para procesar el cableado.

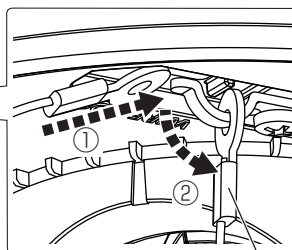
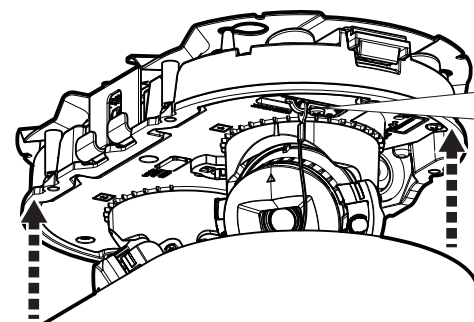

Cable auxiliar instalado

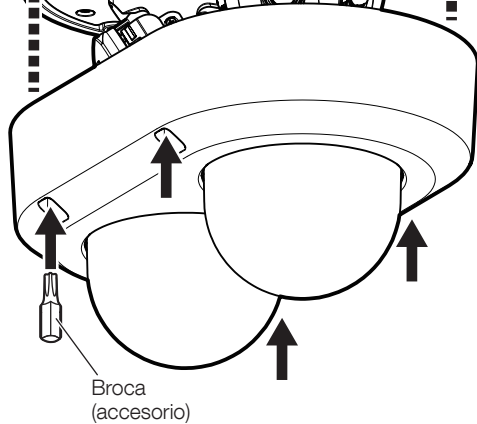

1,2 N·m

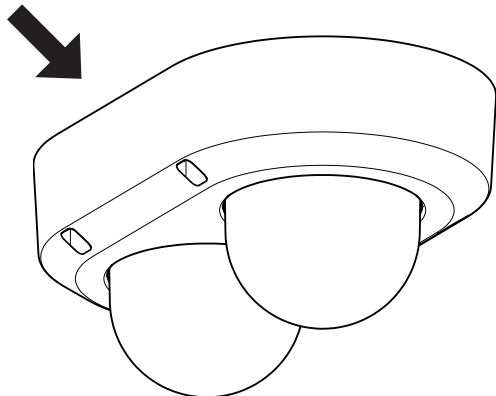

■ Cuando se utiliza el conducto

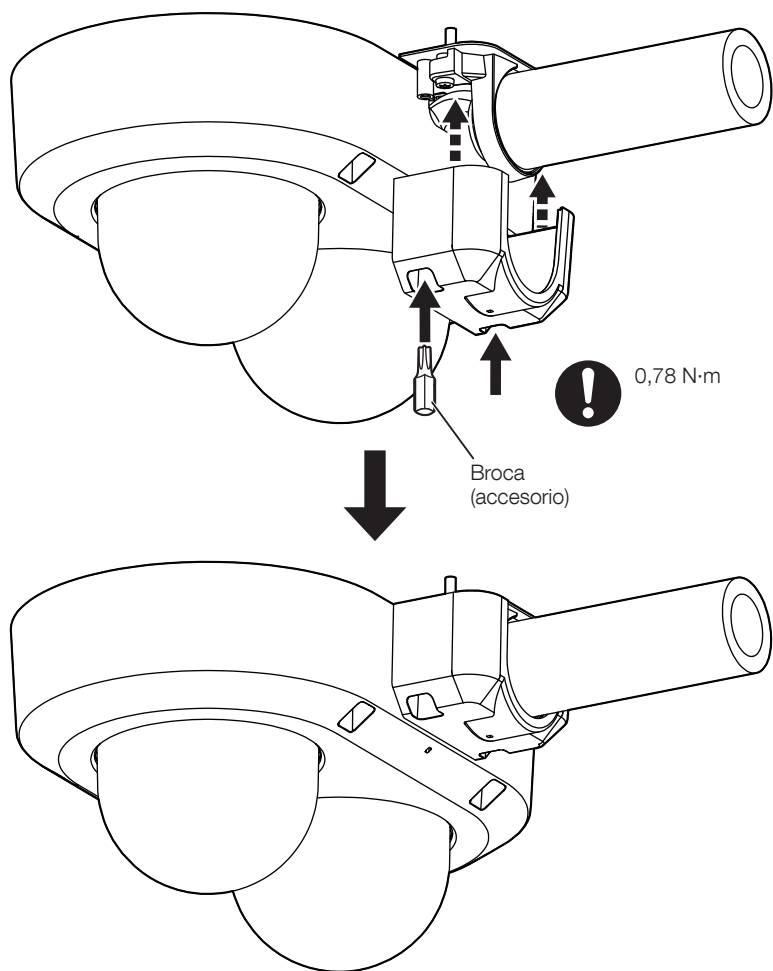

Paso 9



- Sitio web de información técnica
"IP Setting Software"
<N.º de control: C0123>
o
"i-PRO Configuration Tool(iCT)"
<N.º de control: C0133>

Руководство по монтажу

Входящие в комплект Инструкции по монтажу

Сетевая камера

Только для профессионального использования

Наружное использование

Модель №
WV-S85702-F3L
WV-S85402-V2L
WV-U85402-V2L

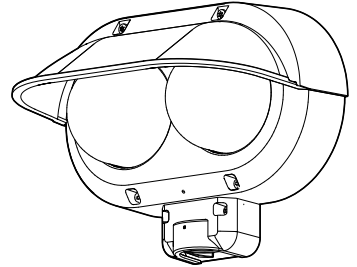

Об инструкциях для пользователя

Документация продукта состоит из следующих документов.

- **Руководство по монтажу (настоящий документ):** Содержит информацию о “Меры предосторожности”, “Меры предосторожности при монтаже” и способе монтажа.
- **Веб-руководство (обратитесь по ссылке на следующем веб-сайте с информацией о продукте):** Включает видео по монтажу, базовые функции и базовые способы работы для данного устройства.
- **User manual (Только английский) (обратитесь по ссылке на следующем веб-сайте с информацией о продукте):** В этом разделе приведены инструкции по эксплуатации, общие для всех моделей.
<https://i-pro.com/global/en/surveillance/training-support/documentation-database-list>



“<Контрольный №: C****>”, используемый в этих документах, следует использовать для поиска информации на нашем веб-сайте технической информации (<https://i-pro.com/global/en/surveillance/training-support/support/technical-information>) и нахождения нужной информации.

- Прежде чем приступить к подсоединению или управлению настоящим изделием, следует тщательно изучить настоящую инструкцию и сохранить брошюру “Important Safety Instructions” для использования в будущем.
- Карта памяти microSDXC/ microSDHC/ microSD обозначается как карта памяти microSD.
- Внешний вид и прочие детали, показанные в данном руководстве, могут отличаться от фактического изделия в пределах, когда это не мешает нормальному использованию по причине улучшения изделия.



i-PRO Co., Ltd.

Tokyo, Japan

<https://www.i-pro.com/>

Authorised Representative in EU:
i-PRO EMEA B.V.
Laarderhoogtweg 25, 1101 EB
Amsterdam, Netherlands

i-PRO EMEA B.V. UK Branch
1010 Cambourne Business Park,
Cambridgeshire CB23 6DP



[Русский язык]

Декларация о Соответствии Требованиям Технического Регламента об Ограничении Использования некоторых Вредных Веществ в электрическом и электронном оборудовании (утверждённого Постановлением №1057 Кабинета Министров Украины)

Изделие соответствует требованиям Технического Регламента об Ограничении Использования некоторых Вредных Веществ в электрическом и электронном оборудовании (ТР ОИВВ).

Содержание вредных веществ в случаях, не предусмотренных Дополнением №2 ТР ОИВВ:

1. свинец (Pb) – не превышает 0,1 % веса вещества или в концентрации до 1000 миллионов частей;
2. кадмий (Cd) – не превышает 0,01 % веса вещества или в концентрации до 100 миллионов частей;
3. ртуть (Hg) – не превышает 0,1 % веса вещества или в концентрации до 1000 миллионов частей;
4. шестивалентный хром (Cr6+) – не превышает 0,1 % веса вещества или в концентрации до 1000 миллионов частей;
5. полибромбифенолы (PBB) – не превышает 0,1 % веса вещества или в концентрации до 1000 миллионов частей;
6. полибромдифеноловые эфиры (PBDE) – не превышает 0,1 % веса вещества или в концентрации до 1000 миллионов частей.

[Українська мова]

Декларация про Відповідність Вимогам Технічного Регламенту Обмеження Використання деяких Небезпечних Речовин в електричному та електронному обладнанні (затвердженого Постановою №1057 Кабінету Міністрів України)

Виріб відповідає вимогам Технічного Регламенту Обмеження Використання деяких Небезпечних Речовин в електричному та електронному обладнанні (ТР ОБНР).

Вміст небезпечних речовин у випадках, не обумовлених в Додатку №2 ТР ОБНР, :

1. свинець(Pb) – не перевищує 0,1 % ваги речовини або в концентрації до 1000 частин на мільйон;
2. кадмій (Cd) – не перевищує 0,01 % ваги речовини або в концентрації до 100 частин на мільйон;
3. ртуть(Hg) – не перевищує 0,1 % ваги речовини або в концентрації до 1000 частин на мільйон;
4. шестивалентний хром (Cr6+) – не перевищує 0,1 % ваги речовини або в концентрації до 1000 частин на мільйон;
5. полібромбіфеноли (PBB) – не перевищує 0,1 % ваги речовини або в концентрації до 1000 частин на мільйон;
6. полібромдефенілові ефіри (PBDE) – не перевищує 0,1 % ваги речовини або в концентрації до 1000 частин на мільйон.

< Предупреждение >

Следуйте нижеприведённым правилам, если иное не указано в других документах.

1. Устанавливайте прибор на твёрдой плоской поверхности, за исключением отсоединяемых или несъёмных частей.
2. Хранить в сухом, закрытом помещении.
3. Во время транспортировки не бросать, не подвергать излишней вибрации или ударам о другие предметы.
4. Утилизировать в соответствии с национальным и/или местным законодательством.

Правила и условия реализации не установлены изготовителем и должны соответствовать национальному и/или местному законодательству страны реализации товара.

Информация об изделии

Страна-производитель	Сделано в Китае
Название производителя	i-PRO Co., Ltd.
Местонахождение производителя	2-15-1 Конан, Минато-ку, Токио 108-6014 Япония
Информация о местных представителях	ООО «Р-ГРУПП» 125009, Москва, Россия, ул. Воздвиженка 10, этаж 3, офис 381
Год/месяц производства	Первая буква серийного номера изделия указывает две последние цифры года: пример) 2001: А, 2002: В, ... 2025: Y 2-ая буква серийного номера продукта указывает месяц (с января по декабрь). пример) Январь: А, Февраль: В, ... Декабрь: L

Информация по обращению с отходами для стран, не входящих в Европейский Союз



Действие этого символа распространяется только на Европейский Союз. Если Вы собираетесь выбросить данный продукт, узнайте в местных органах власти или у дилера, как следует поступать с отходами такого типа.

ПРЕДУПРЕЖДЕНИЕ:

- Эксплуатация данного продукта в жилых районах может вызвать радиопомехи.

Внимание:

- Источник пост.т., подключенный к камере, должен находиться в том же здании.
- Сетевая камера предназначена только для подключения к сети Ethernet или PoE без маршрутизации на линейные сооружения.
- Данный продукт не имеет выключателя сети. Обязательно установите отключающие устройства, такие как автоматический выключатель, для отключения основного питания оборудования, использующегося для подачи питания на данное изделие.
- Прежде чем приступить к подсоединению или управлению настоящим изделием, следует тщательно изучить настоящую инструкцию.

Примечание:

- Данный продукт не подходит для использования в местах, где могут находиться дети.
- Не устанавливайте данное устройство в легкодоступных для обычных людей местах.
- Это изделие является профессиональным оборудованием.
- Для получения информации о винтах и других деталях, необходимых для установки, обратитесь к соответствующему разделу данного документа.

■ ■ ■ : Символ постоянного тока

Меры предосторожности

Во избежание нанесения вреда людям и материального ущерба объясняются требования, которые необходимо неукоснительно соблюдать. Положения техники безопасности, общие для всех моделей сетевых камер i-PRO, размещены на веб-сайте, ссылку на который содержит двухмерный штрих-код справа. Пожалуйста, не забудьте просмотреть его.
<https://i-pro.com/global/en/surveillance/training-support/support/library/safety-instructions>



■ Не устанавливайте данное изделие в ограниченных или запретных зонах.

Несоблюдение этого требования может привести к травме, несчастному случаю или неисправности вследствие падения.

Ознакомьтесь с мерами предосторожности, общими для всех моделей, на указанном выше веб-сайте, а также с мерами предосторожности при монтаже в руководстве по монтажу.

■ Монтажные работы следует поручить дилеру.

Монтажные работы требуют технических навыков и опыта. Несоблюдение этого требования может привести к пожару, поражению электрическим током, травмам или повреждению изделия. Нужно обязательно обращаться к дилеру.

■ Надежно и точно установите изделие на поверхности установки в соответствии с инструкциями по установке.

Несоблюдение этого требования может привести к травмированию или авариям.

■ Примите меры предосторожности против падения данного изделия.

Несоблюдение этого требования может привести к падению устройства, ведущему к травмированию.

Надежно прикрепите изделие к монтажной поверхности с помощью винтов или анкерных болтов. Если прилагается страховочный тросик, обязательно установите его.

■ В случае возникновения проблем с настоящим продуктом следует немедленно прекратить его использование.

Когда из прибора выделяется дым, либо пахнет дымом, либо же наружная поверхность прибора испортилась, то продолжительная работа прибора будет приводить к его пожару или падению и, как следствие, к травмированию, авариям или потере свойств.

В этом случае необходимо немедленно отключить прибор от сети питания, затем обратиться к квалифицированному персоналу по техобслуживанию и ремонту.

■ Проводите периодические проверки.

Ржавчина металлических деталей или винтов может вызвать падение прибора, ведущее к травмированию или авариям.

За проверками следует обращаться к дилеру.

Перед проверкой или техническим обслуживанием обязательно выключайте питание.

Меры предосторожности при монтаже

i-PRO Co., Ltd. не несет ответственности за травмы и материальный ущерб, причиненные вследствие неправильной установки или эксплуатации не в соответствии с данной документацией.

■ **Чтобы предотвратить травмы, изделие должно быть надежно установлено на поверхности установки согласно руководству по монтажу.**

■ **Зона под монтаж данного прибора**

В качестве зоны под монтаж прибора (такой как поверхность установки) в особых окружающих условиях выбирают соответствующее место.

- Следует убедиться, что зона под монтаж достаточно прочна для выдерживания массы данного прибора, как бетонный потолок.
- Следует смонтировать камеру на основание конструкции здания или в месте с достаточно высокой прочностью.
- Не следует монтировать прибор на гипсокартонную плиту или деревянную плиту, так как они не имеют достаточной прочности для монтажа. В случае вынужденного монтажа прибора на такое место оно (место) должно быть достаточно усилено и укреплено.

■ **Не следует устанавливать настоящий продукт в следующих местах:**

- Места, где использован химикат, как плавательный бассейн
- Места, которые подвержены воздействию влаги или масляных паров, такие как кухня
- Места со специфической окружающей средой, в которой используются легковоспламеняющиеся продукты или растворители
- Места, где возникает радиация, рентгеновское излучение, сильные радиоволны или сильное магнитное поле
- Места вблизи побережья, непосредственно подверженные воздействию морских бризов, или места, подверженные воздействию агрессивных газов, таких как горячие источники, вулканические области и т.д.
- Места, где температура выходит за пределы установленного температурного диапазона
- Места, подверженные воздействию вибраций, такие как автомобили, морские суда или вышележащая линия продуктов (Данный продукт не предназначен для применения в автомобилях.)
- Места, в которых может образовываться конденсат в результате резких перепадов температуры, например около наружного блока кондиционера.
- Места рядом с продуктами, содержащими серу, (упаковка, резиновые ножки и т. п.)

■ **Затяжка винтов**

Нельзя использовать ударного винтоверта. Использование ударного винтоверта может вызвать повреждение винтов или их перетяжку.

■ **Об отражении света снаружи и ИК-света**

В зависимости от угла падения внешнего света на экране может появляться ореол.

В случае использования ИК-света установка камеры рядом со стеной может стать причиной отражения инфракрасных лучей, что приведет к осветлению части или всего экрана.

- Для поиска примеров изображений и мер по устранению см. на нашем веб-сайте технической информации <Контрольный №: C0109>.

■ **Нужно обращать внимание на влажность**

Данный прибор следует смонтировать в условиях низкой относительной влажности воздуха. Если установка выполняется во время дождя или в условиях повышенной влажности, внутренние детали могут быть повреждены воздействием влажности, что приведет к появлению конденсата внутри крышки купола.

■ **Защита от молнии**

Когда кабели используются на улице, существует вероятность, что они могут быть поражены молнией. В этом случае установите грозовой разрядник рядом с камерой и сделайте длину сетевого кабеля между камерой и грозовым разрядником максимально возможно короткой для предотвращения повреждения камеры молнией. Посетите наш веб-сайт технической информации <Контрольный №: C0121>

■ **Когда могут возникнуть шумовые помехи**

В видео или аудио может возникнуть шум вблизи сильного электрического поля от телевизора или радио антенн, электродвигателей и трансформаторов, или сильного электрического поля/магнитного поля от линии электропередачи с переменным током (ламповая линия) 100 V или более. Производите работы по разводке электропитания на расстоянии 1 m и более от них или выполняйте работы по прокладке электрических кабелей с использованием металлических труб. (Обязательно выполните заземление металлических труб).

■ **Этикетка классификации оборудования и источника питания**

См. идентифицирующую этикетку на нижней стороне данного устройства для получения информации о классификации устройства, источнике питания и других данных.

■ **О статическом электричестве**

Прежде чем устанавливать или снимать данное изделие, обязательно коснитесь металлических объектов, чтобы снять статическое электричество с тела.

Технические характеристики

Питание*1:	PoE+ (IEEE802.3at-совместимое)
Потребляемая мощность*1:	<WV-S85702-F3L><WV-U85402-V2L> PoE+ Пост.т. 54 V: 350 mA / Прибл. 18,9 W (устройство класса 4) <WV-S85402-V2L> PoE+ Пост.т. 54 V: 410 mA / Прибл. 22,2 W (устройство класса 4)
Условия эксплуатации Температура окружающей среды при эксплуатации:	−40 °C до +60 °C*2 (Диапазон включения питания: −20 °C до +60 °C*2)
Относительная влажность окружающего воздуха при эксплуатации:	10 % до 100 % (без конденсации)
Среда хранения Температура хранения:	−30 °C до +60 °C
Влажность при хранении:	10 % до 95 % (без конденсации)
Водонепроницаемый*3:	IP67/IP66 (IEC 60529), Тип 4X (UL50E), соответствует NEMA 4X
Сопротивление удару:	IK10 (IEC 62262)
Аэродинамическое сопротивление:	До 40 m/s
Габаритные размеры:	250 mm (Ш) × 150 mm (В) × 105 mm (Г) (При использовании только крепежной планки)
Масса:	Прибл. 1,8 kg (При использовании только крепежной планки)
Отделка:	Корпус камеры: Литой под давлением алюминий, i-PRO белый/черный Наружные крепежные винты: Нержавеющая сталь (антикоррозионная обработка) Крышка купола: Смола ПК, Прозрачный
Проч.:	Износостойкий корпус*4

*1 Посетите наш веб-сайт технической информации <Контрольный №: C0106> для получения дополнительной информации о питании и потребляемой мощности.

*2 При использовании с постоянно горящим ИК-светодиодом верхний предел диапазона рабочих температур составляет +50 °C.

*3 Только тогда, когда монтаж выполнен верно, в соответствии с руководством по монтажу, а также должным образом выполнена гидроизоляция.

*4 Компонент, который имеет структуру, в которую нельзя закрутить винты, доступные после установки, или выкрутить их с помощью обычной отвертки.

Опционные принадлежности





Последняя информация → Веб-сайт технической информации "Accessory Selector" <Контрольный №: C0501>

Дефектовка

Прежде чем запрашивать обслуживание, обратитесь к разделу "Дефектовка" веб-руководства. Затем подтвердите наличие проблемы.

Стандартные аксессуары

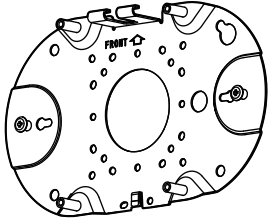
Important Safety Instructions..... 1 шт.

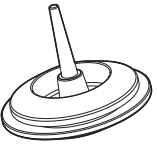
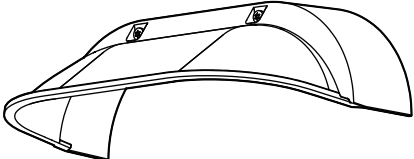
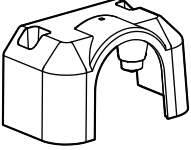
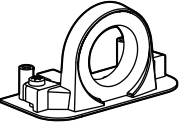
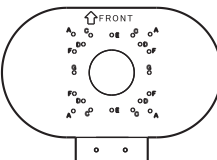
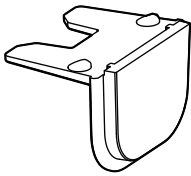
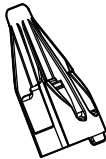
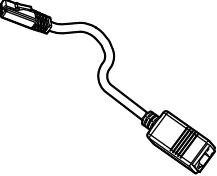
 <p>Крепежная планка*1 × 1</p>	 <p>Наконечник × 1 (шестигранный ключ, размер винта 6,35 мм T20)</p>	 <p>Втулка × 2 (1 из них запасной)</p>	
 <p>Солнцезащитный козырек × 1</p>	 <p>Крышка кабелепровода × 1</p>	 <p>Основание кабелепровода × 1</p>	
 <p>Шаблон × 1</p>	 <p>Крышка кабеля × 1</p>	 <p>Колпачок RJ45 × 1</p>	 <p>Кабель Ethernet RJ45 для удобной комплектации*1 × 1</p>

*1 Крепежная планка и кабель Ethernet RJ45 для удобной комплектации прикреплены к камере.

Другие необходимые элементы (не включены)

- Установочные винты

Способ монтажа	Рекомендуемый винт*1	Миним. прочность на выдергивание*2
Смонтируйте камеру прямо на поверхности установки		
Установите камеру на двухблочную монтажную коробку/ соединительную коробку.	M4 × 16 mm × 4 шт.*3	196 N
Установите камеру с помощью специально сконструированного монтажного кронштейна.	См. инструкции по эксплуатации каждого кронштейна.	

- *1 Выберите винты, соответствующие типу места, где будет установлена камера. При этом не следует использовать деревянные винты и гвозди.
- *2 Это значение обозначает минимально требуемую величину прочности на выдергивание каждого винта. Для получения информации о минимальной прочности на выдергивание см. на нашем веб-сайте технической информации <Контрольный №: C0120>.
- *3 Длина винта является примером при установке камеры на прочную поверхность установки толщиной 20 мм или более.
- Ethernet-кабель со штекером RJ45 (категории 5е и лучше, прямой, все 4 пары (8 контактов))

Части и функции

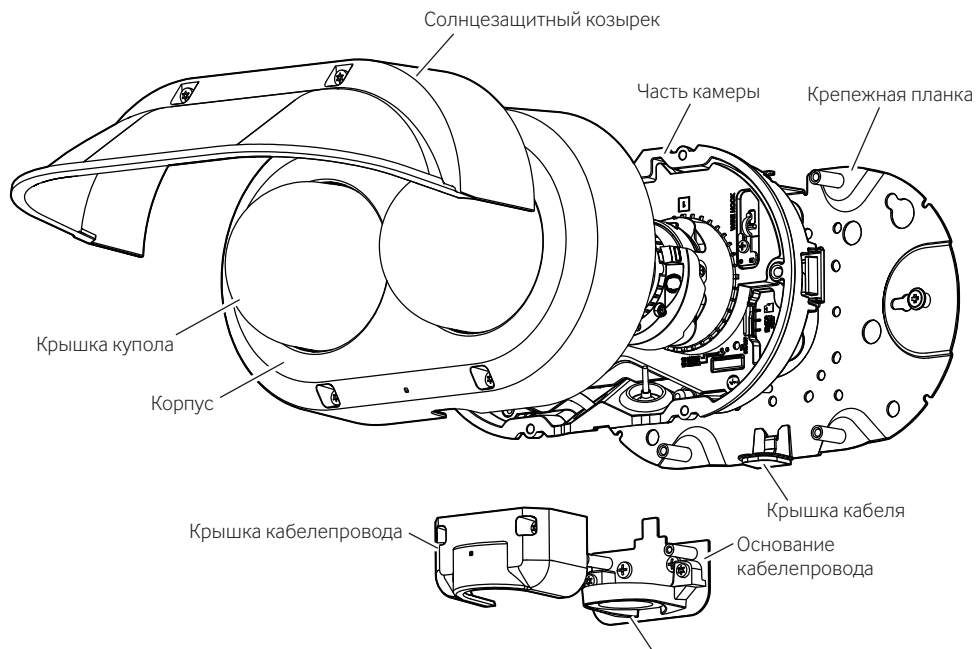

Положение фиксации для cableпровода
Внутренняя резьба cableпровода соответствует (цилиндрической трубной резьбе) 3/4 по ANSI NPSM или G3/4 ISO 228-1 (цилиндрической трубной резьбе).



• User manual [Indicator]

Все светодиоды принудительно выключаются

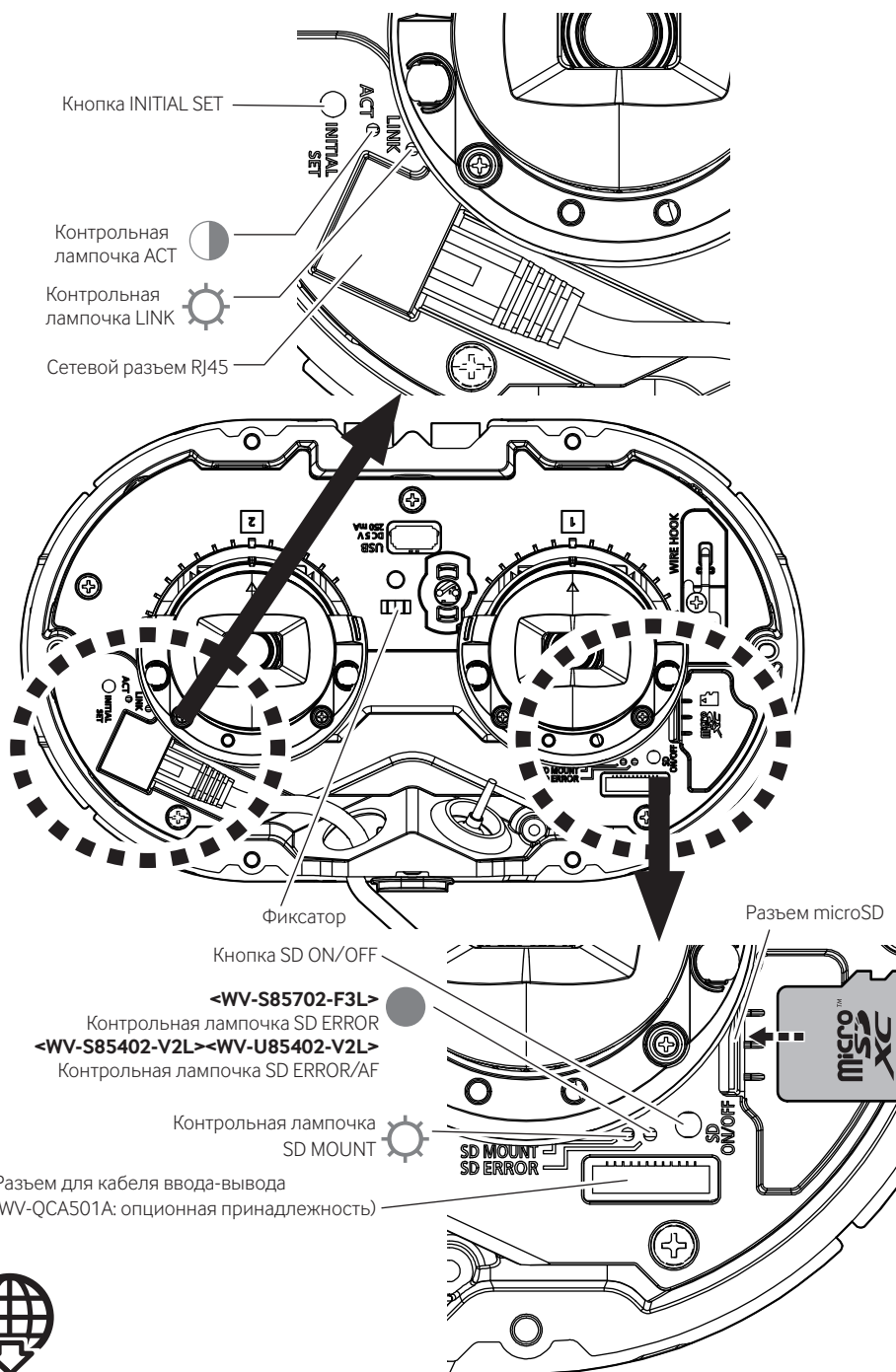

- См. раздел "Инициализация" в веб-руководстве.
- Используйте карту памяти microSD, предназначенную для камер i-PRO.

Шаг 1

Подготовка

■ Снимите корпус.

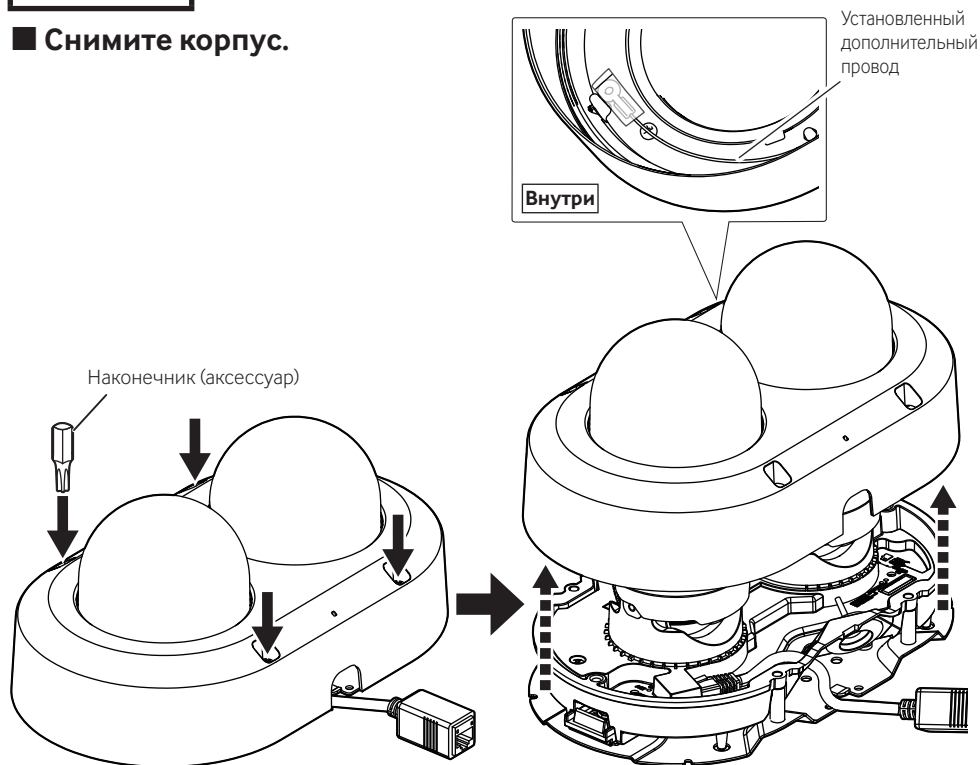

■ Снимите кабель Ethernet RJ45 для удобной комплектации.

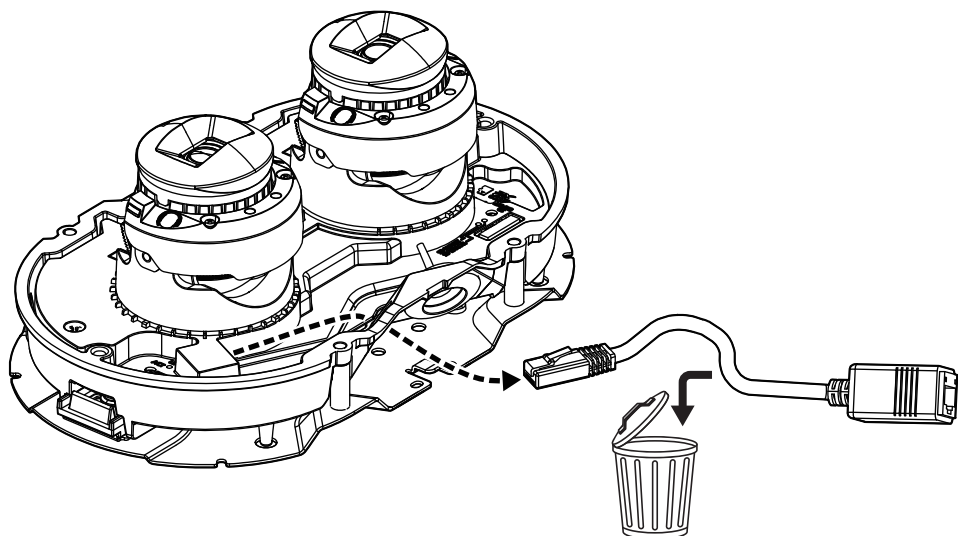

■ Снимите камеру с крепежной пластины.

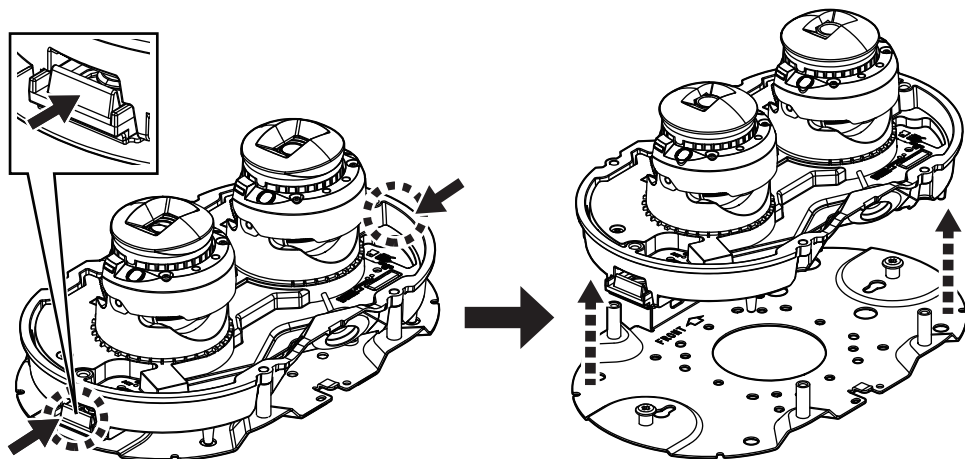

■ При отсутствии прокладывания проводки на стороне

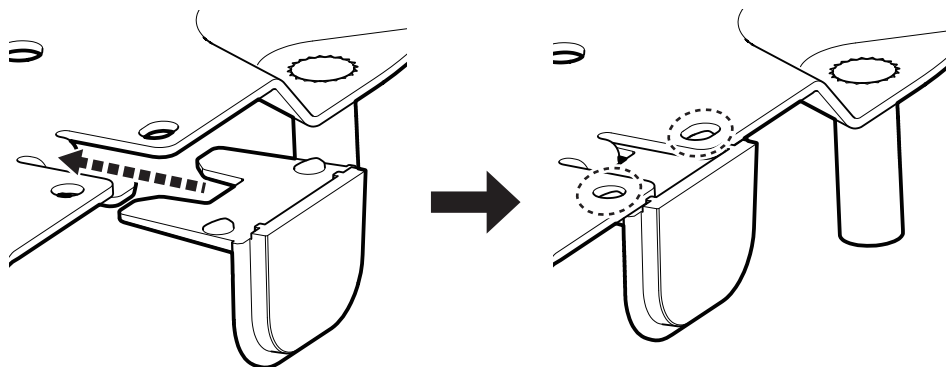

■ При использовании кабеля ввода-вывода (WV-QCA501A)

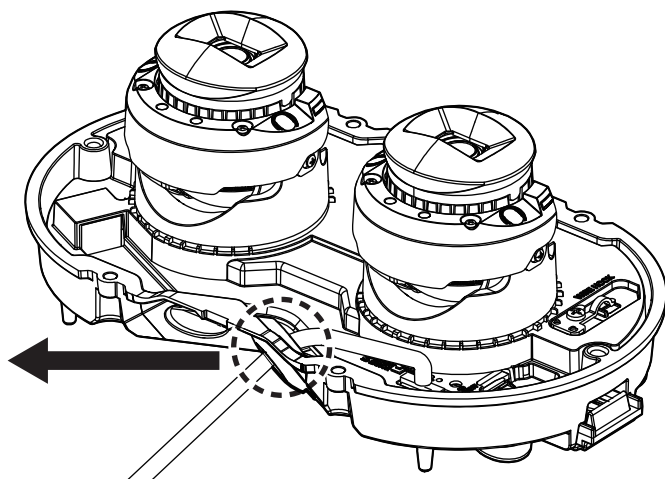
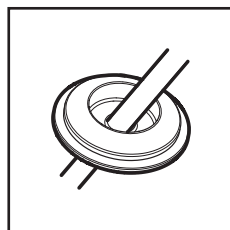
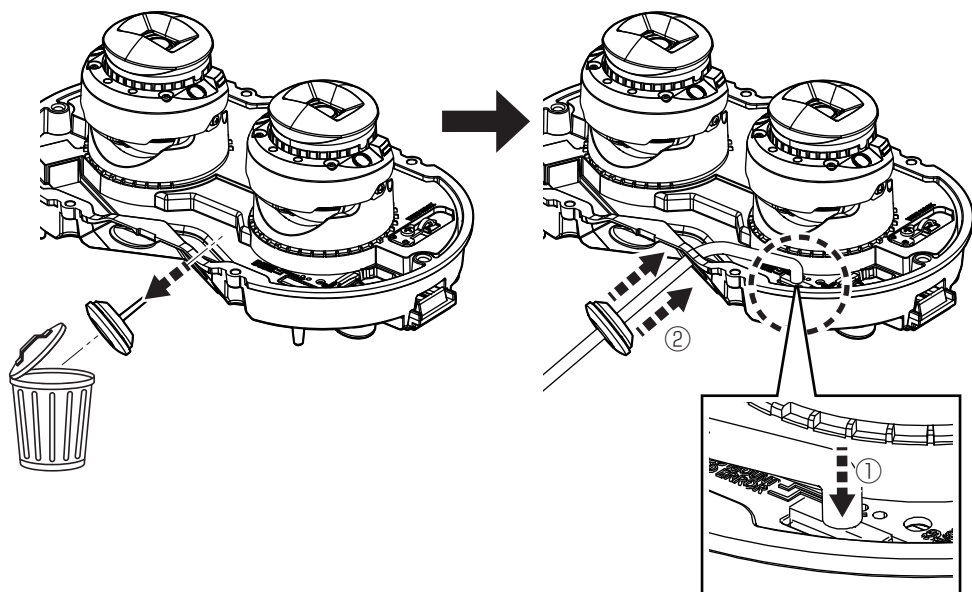

■ При использовании microSD

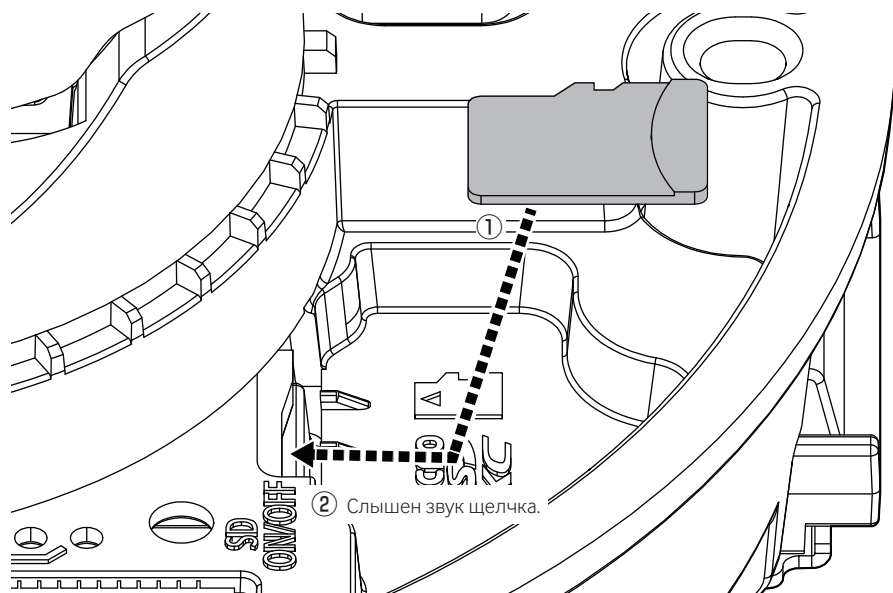

■ При использовании солнцезащитного козырька

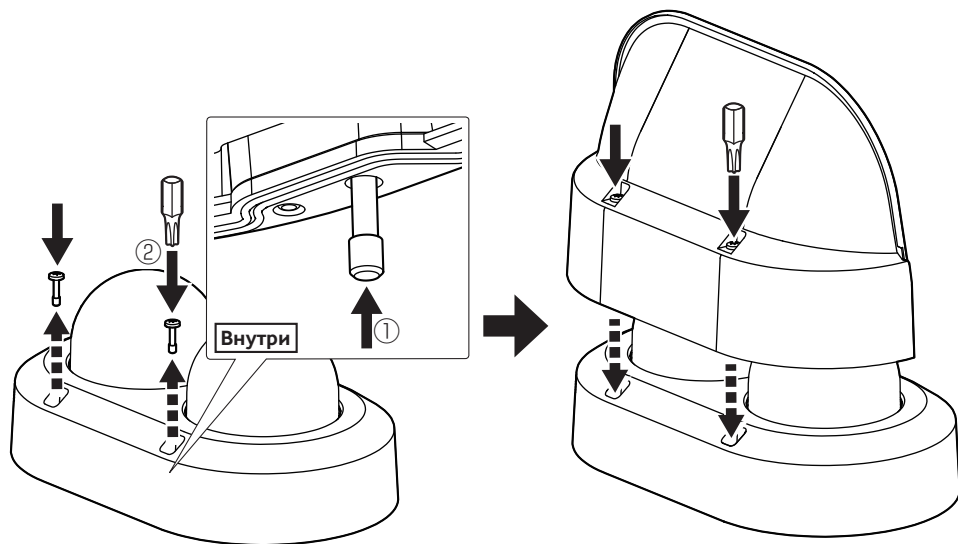

Шаг 2

СПЕРЕДИ

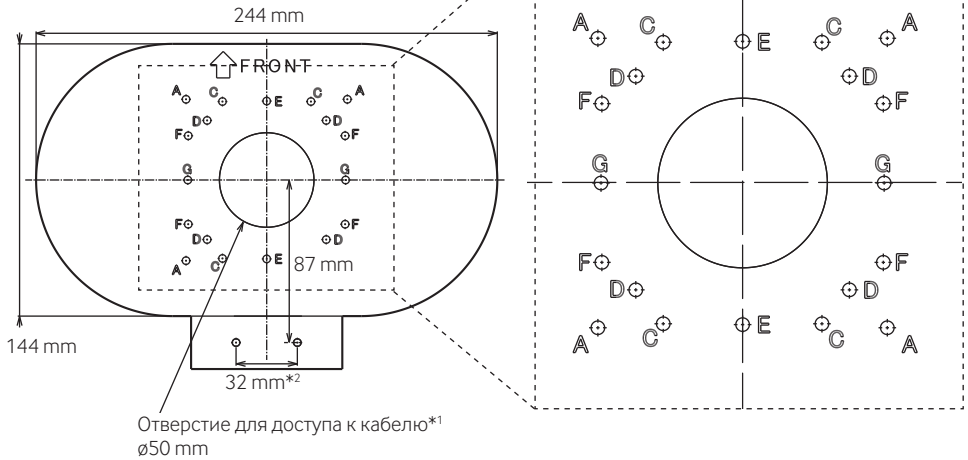

*1 При сверлении отверстия в поверхности установки.

*2 При использовании кабелепровода

В зависимости от состояния монтажной поверхности эту пластину можно прикрепить винтами, расположенными в следующих семи положениях. Используйте одни и те же из монтажных отверстий А–J.

	Длина	Ширина
A	85 mm (85,7 mm)	85 mm (85,7 mm)
C	83,5 mm (83,3 mm)	46 mm (47,6 mm)
D	63 mm	63 mm
E*	–	83,5 mm
F	46 mm (47,6 mm)	83,5 mm (83,3 mm)
G*	83,5 mm	–

* При установке в одинарную соединительную коробку прикрепите двумя крепежными винтами (M4: приобретается на месте).

■ При установке камеры на стену

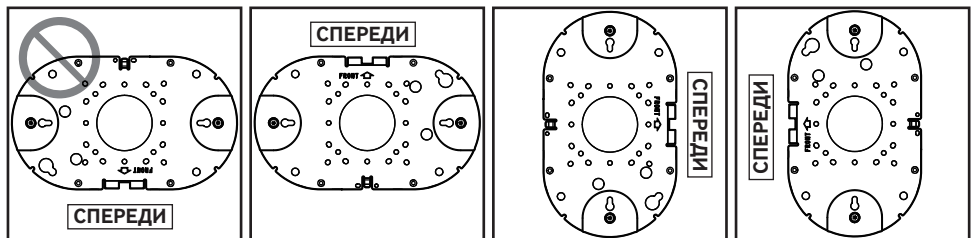

■ При сверлении отверстия в поверхности установки



Миним. прочность на выдергивание:
196 N / на 1 шт.
Винты М4 (4 шт.)
(приобретаем. на месте)

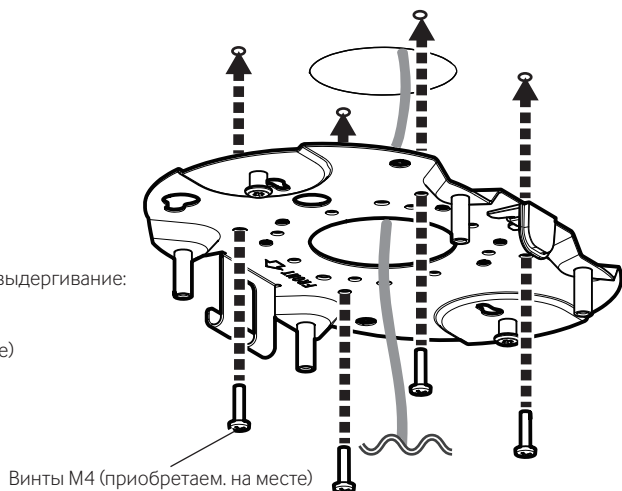

■ При использовании кабелепровода

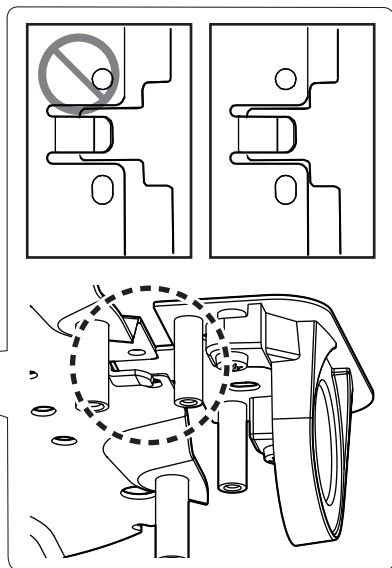
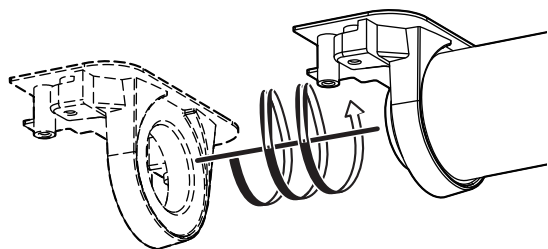

Миним. прочность на выдергивание:
196 N / на 1 шт.
Винты М4 (6 шт.)
(приобретаем. на месте)

Винты М4 (приобретаем. на месте)

Шаг 3

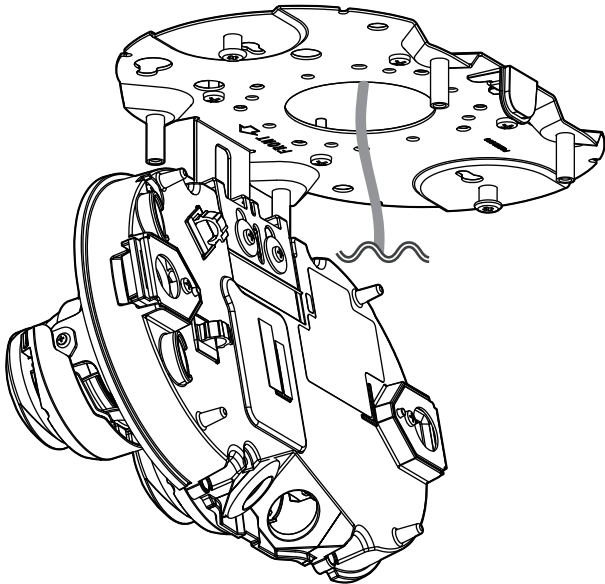
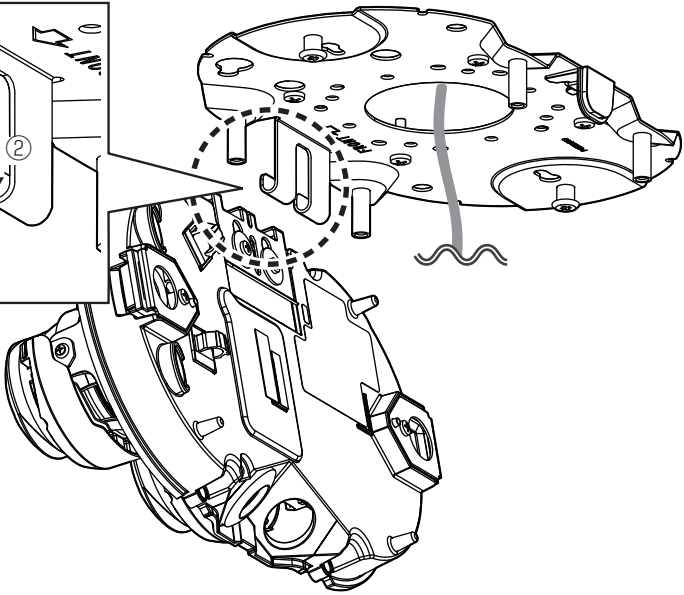
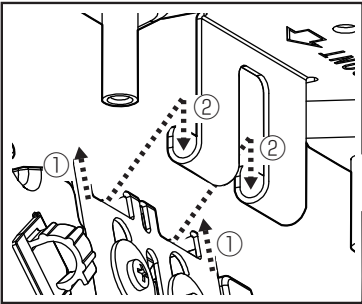

Шаг 4

Втулка
(аксессуар)

Внутри

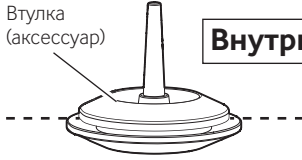

**Внешняя
сторона**

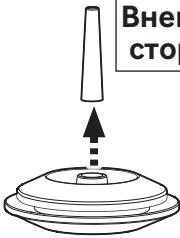

Повторное
использование



Колпачок RJ45
(аксессуар)

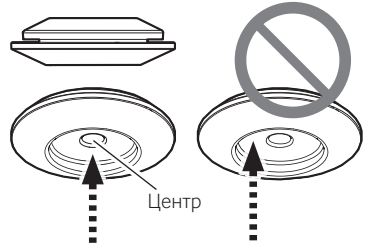
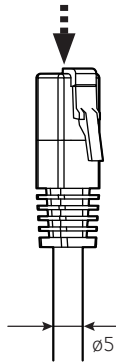

Центр



RJ45 Ethernet
Категории 5е и лучше, прямой, 4 пары (8 контактов)
< 100 м

**Внешняя
сторона**

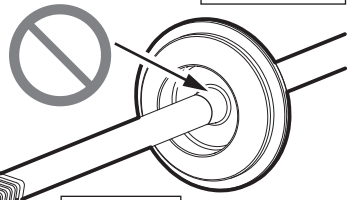

Внутри

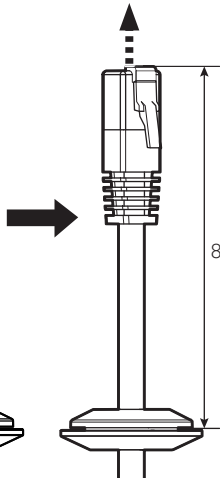
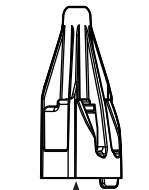
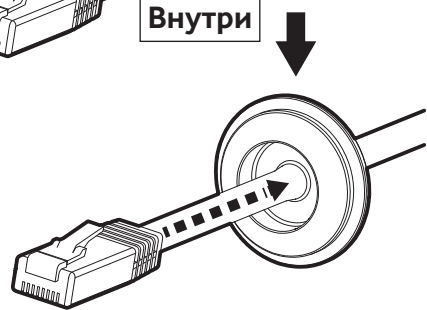

■ Кабель Ethernet RJ45

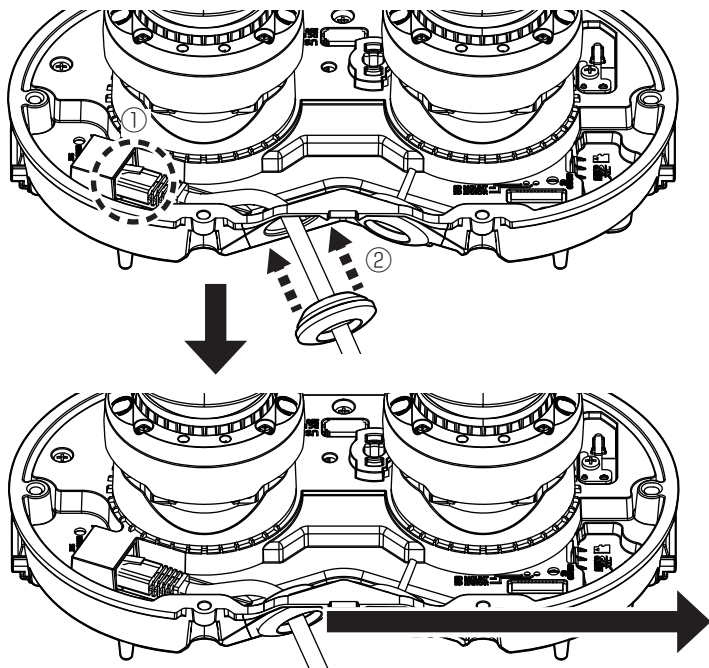

Ethernet RJ45
Категории 5е и лучше,
прямой, 4 пары (8 контактов)
< 100 м

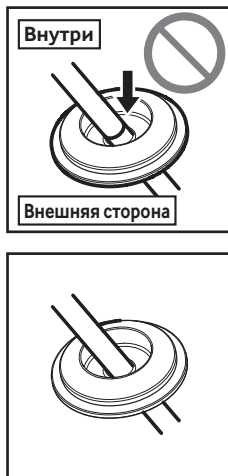

■ Провод заземления



Веб-сайт технической информации "Countermeasure for Lightning Surge"
<Контрольный №: C0121>

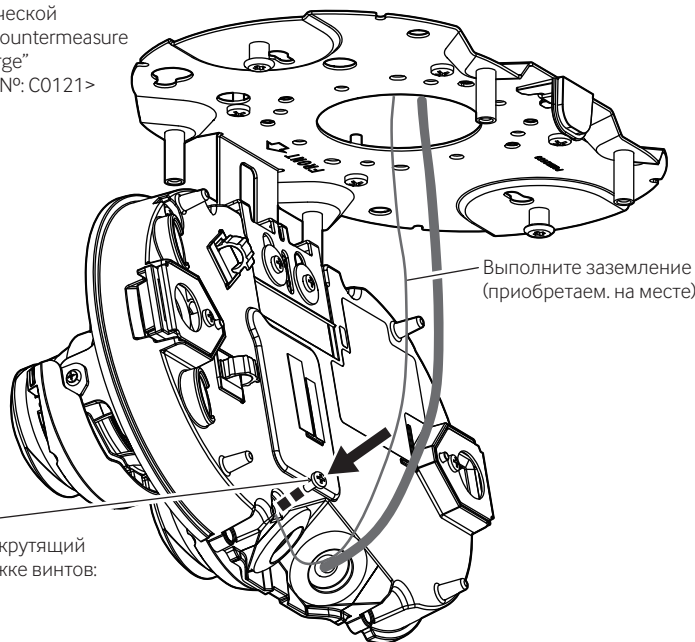

M3 × 6 mm
Рекомендуемый крутящий момент при затяжке винтов:
0,69 N·m

■ При использовании кабеля ввода-вывода (WV-QCA501A)

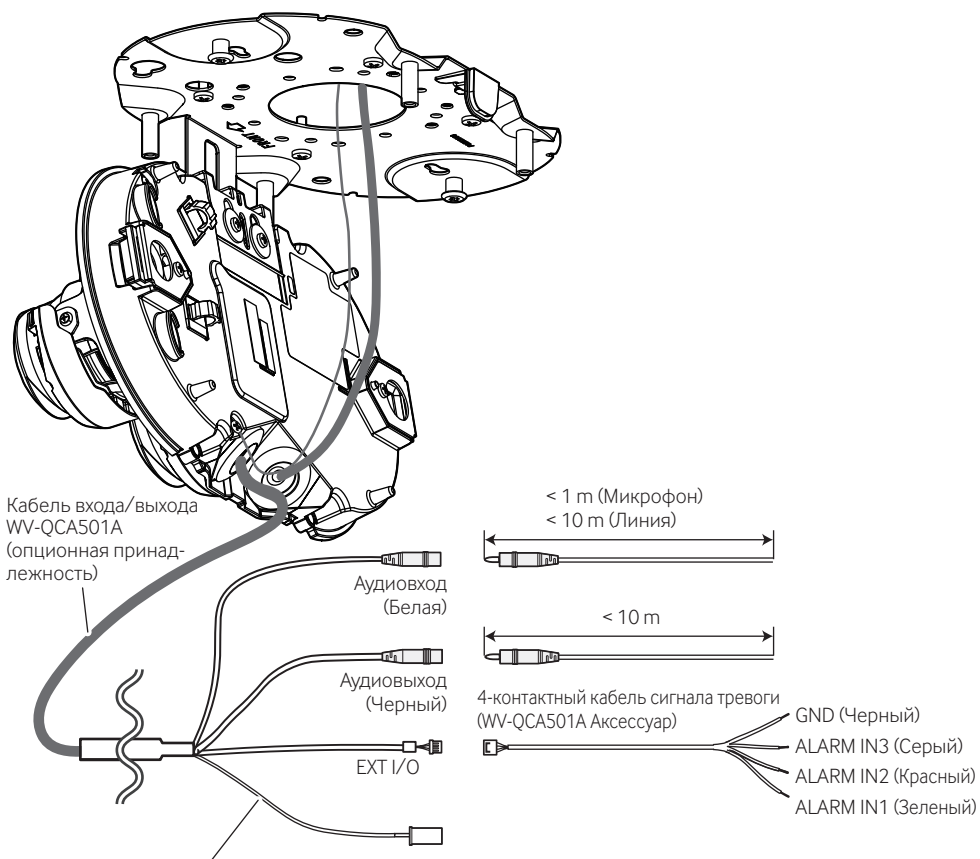

- Этот кабель не предназначен для использования. Выполните гидроизоляцию этого кабеля, а также других кабелей.

Натяните гидроизоляционную пленку примерно вдвое по сравнению с ее длиной.

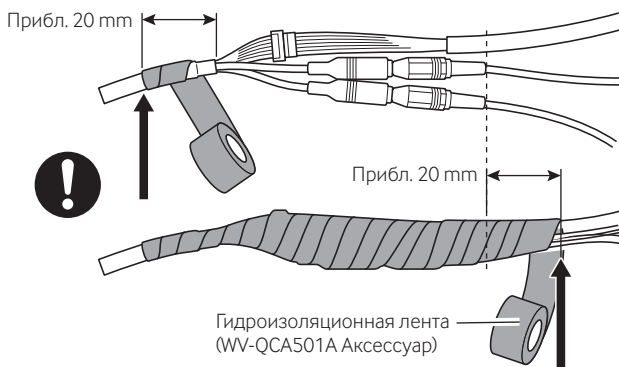
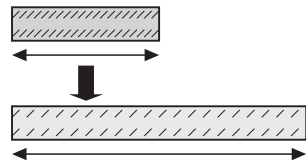

Шаг 5

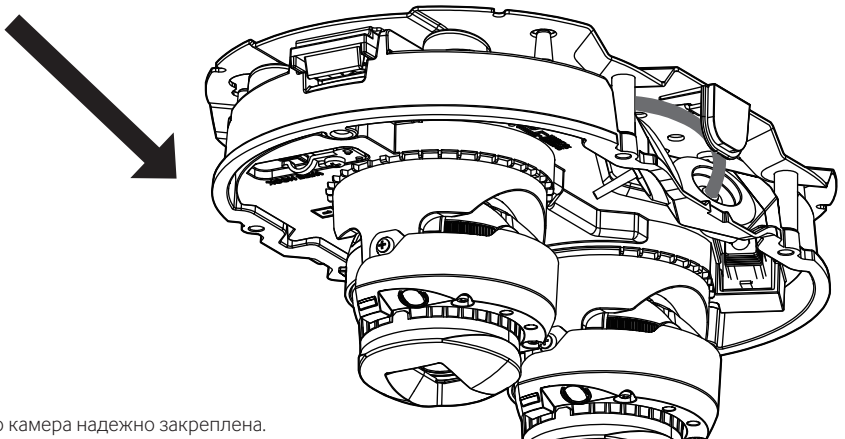
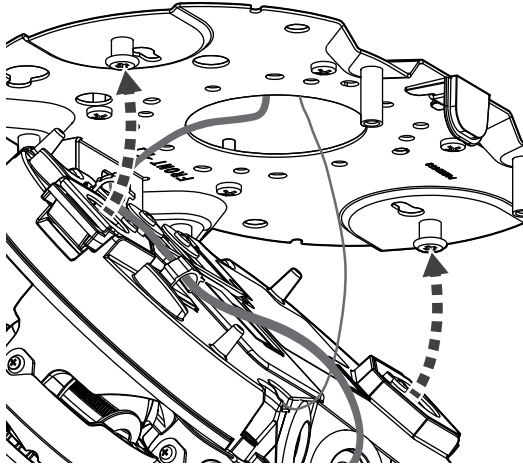
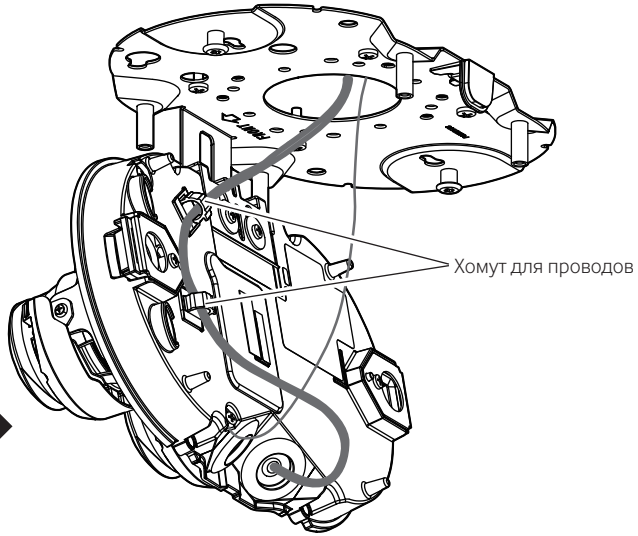

Убедитесь, что камера надежно закреплена.

Шаг 6

→ Включите питание (PoE+).

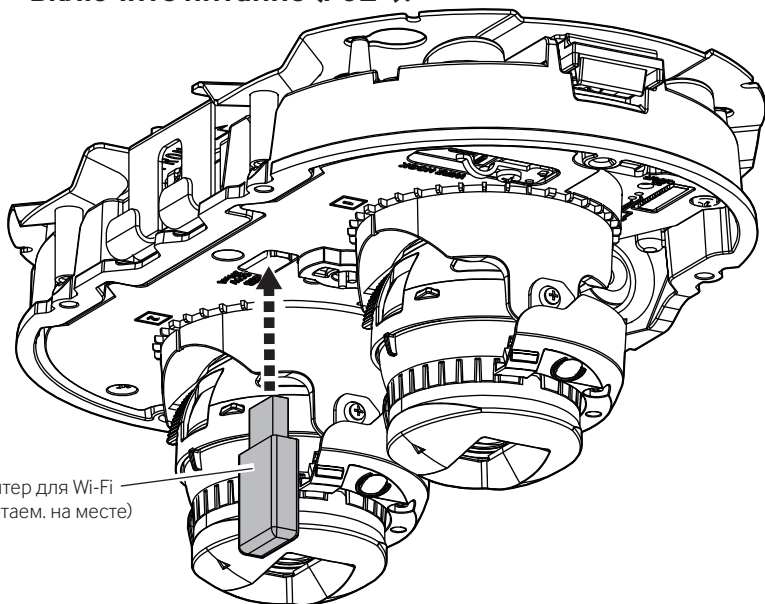

USB-адаптер для Wi-Fi
(приобретаем. на месте)



- Веб-сайт технической информации
"About using Wi-Fi USB adapter"
<Контрольный №: C0114>

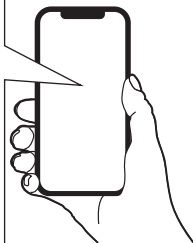

URL:

<http://192.168.12.10>

- В случае отсутствия доступа к <http://192.168.12.10> попробуйте <http://10.0.0.10>.

SSID:

"Продукт №_Серийный номер камеры"

Пароль:

"cam_" + "Серийный номер камеры"



Веб-руководство
"Настройка простой установки"

Шаг 7

■ При установке камеры на потолке

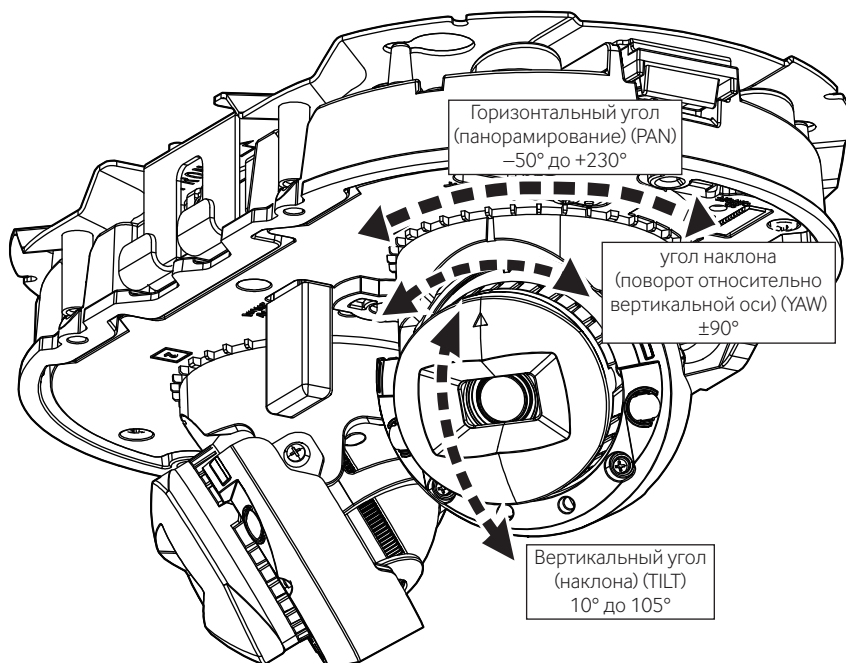

■ При установке камеры на стену

Горизонтальный угол
(панорамирование) (PAN)

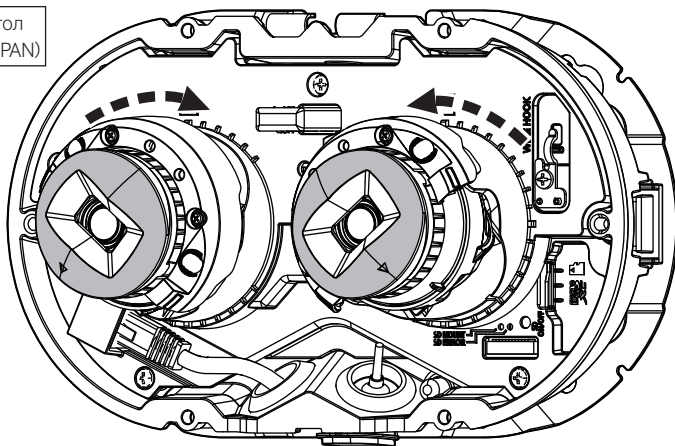

Вертикальный угол
(наклона) (TILT)

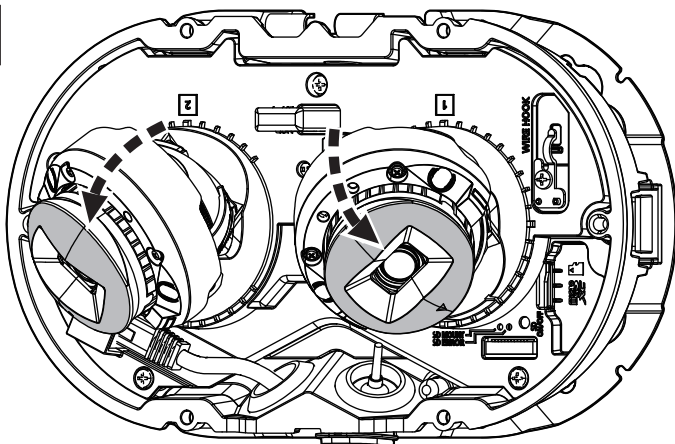

Угол наклона
(поворот относительно
вертикальной оси) (YAW)

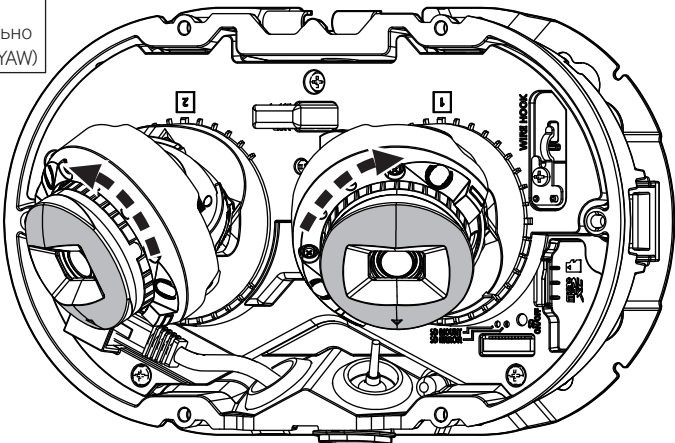

Шаг 8

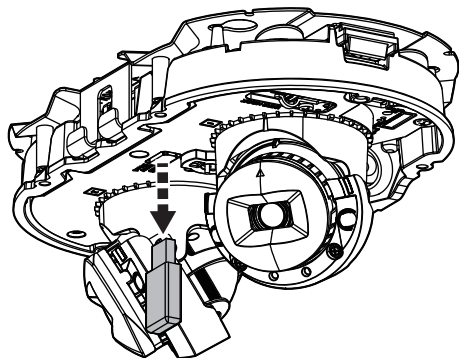

Когда проводка в направлении камеры остается

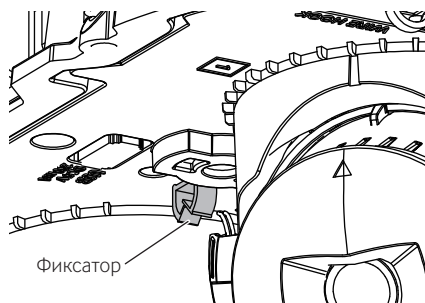

Если проводка к камере остается после регулировки угла обзора камеры, используйте зажим в центре для обработки проводки.

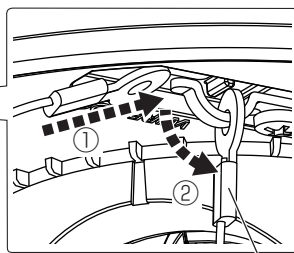
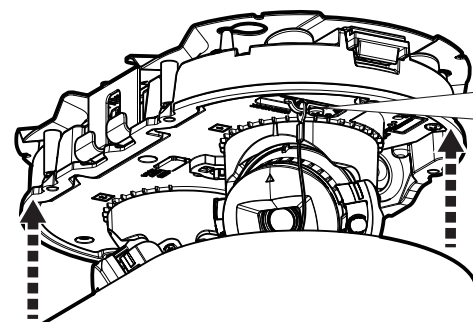

Установленный дополнительный провод

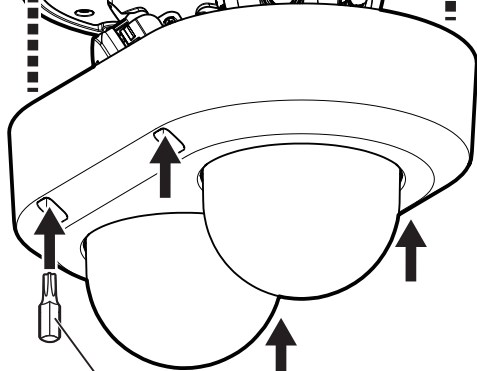

Наконечник (аксессуар)



1,2 N·m

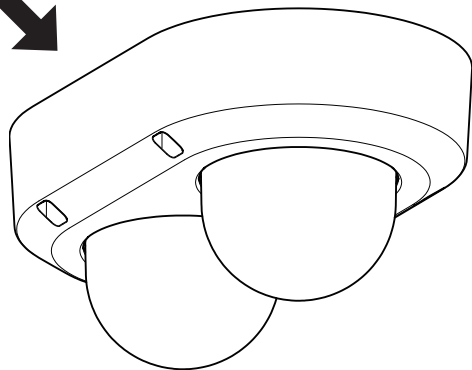

■ При использовании кабелепровода

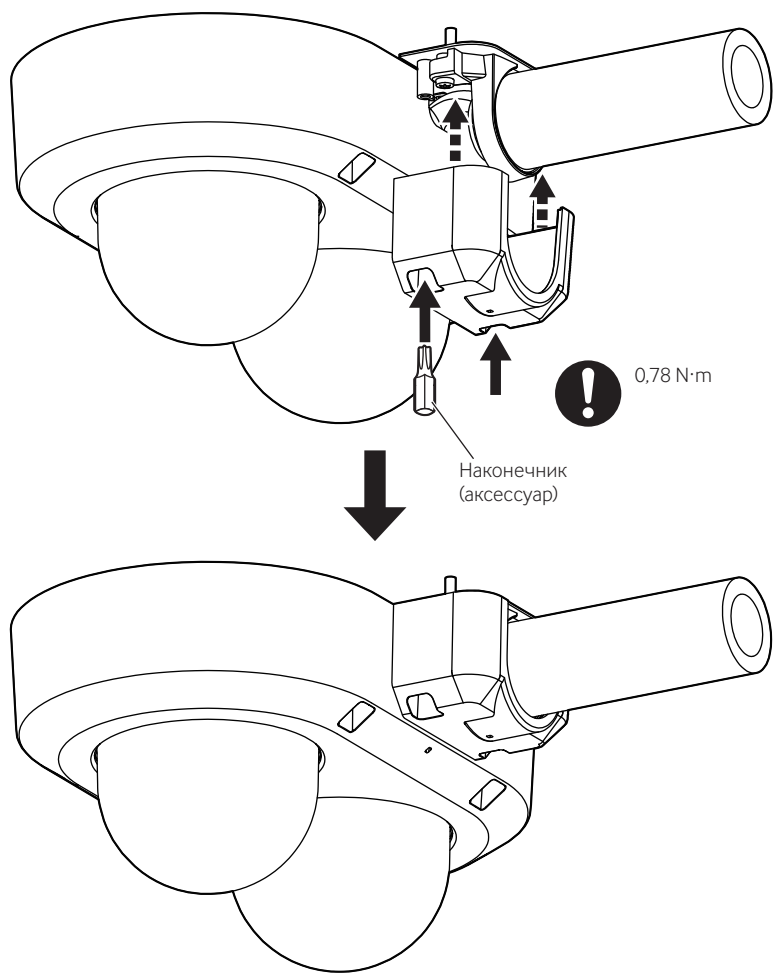

Шаг 9



- Веб-сайт технической информации
"IP Setting Software"
<Контрольный №: C0123>
и
"i-PRO Configuration Tool(iCT)"
<Контрольный №: C0133>