

Panasonic®

Manuale di istruzioni

Software di registrazione

N. modello Serie WV-ASR500

Questo manuale si riferisce ai seguenti modelli della Serie WV-ASR500: WV-ASRE501, WV-ASRE501W, WV-ASRE516, WV-ASRE516W, WV-ASRE532, WV-ASRE532W, WV-ASRE564, WV-ASRE564W, WV-ASRA501, WV-ASRA501W, WV-ASRM501, WV-ASRM501W, WV-ASRT500, WV-ASRT500W

Prima di tentare di collegare o utilizzare questo prodotto, si prega di leggere attentamente queste istruzioni e di conservare questo manuale per usi futuri.

Il numero del modello è abbreviato in alcune descrizioni contenute in questo manuale.

INDICE

Prefazione.....	3
Configurazione del software.....	3
Configurazione del sistema.....	3
Specifiche del sistema.....	4
Dispositivi compatibili.....	4
Caratteristiche.....	6
Accessori standard.....	6
Marchi di fabbrica e marchi di fabbrica registrati.....	7
Abbreviazioni.....	7
Software aperto.....	7
Disclaimer.....	7
Elenco di controllo per l'installazione del sistema.....	8
Installazione del software.....	10
Requisiti del server.....	10
Gestione della rete.....	10
Panoramica del software.....	11
Licenza.....	11
Effettuare il login.....	11
Riguardo al Client.....	12
Pagine principali.....	12
Panoramica della Pagina di Config (Impostazione).....	13
Aggiungi sistemi.....	14
Sistema.....	15
Aggiungi videocamere IP.....	19
Registrazione videocamera IP.....	20
Registrazione videocamera analogica.....	21
Camera Settings.....	22
Profili seriali.....	34
Porte seriali.....	36
Audio Inputs/Outputs.....	38
Ingressi Trigger.....	39
Uscite Allarme.....	40
Uscita video.....	41
Memoria.....	42
Notifiche.....	45
Esporta in automatico.....	47
Collegamento evento.....	49
Monitoraggio evento.....	52
Tabella.....	54
Archiving.....	56
Utenti.....	60
Sistemi.....	62
Dispositivo.....	63
Client.....	64
Joystick.....	64
Gruppi.....	65
Mappe.....	66
Visualizzazioni.....	66
Tour.....	67
Layout.....	67
Informazioni del sistema.....	68
Correzione dei difetti di funzionamento.....	71

Prefazione

La Serie WV-ASR500 (di seguito questo software) è un software che viene eseguito sul sistema operativo Microsoft® Windows® e consente la registrazione delle immagini da più telecamere di rete sulle unità a disco rigido del personal computer (di seguito PC).

Utilizzando questo software, è possibile visualizzare le immagini in diretta delle telecamere sul monitor del PC client remoto, riprodurre le immagini memorizzate nell'unità a disco rigido sul monitor del PC client remoto controllando il PC client, oppure scaricare file di immagine sull'unità a disco rigido del PC client.

Configurazione del software

Questo software è composto dalle 2 applicazioni seguenti:

Server	Registra le immagini dalla telecamera sul disco rigido. Inoltre, si possono eseguire la ricerca e la riproduzione delle immagini registrate con comandi designati.
Client	Configura le impostazioni del server.

Configurazione del sistema

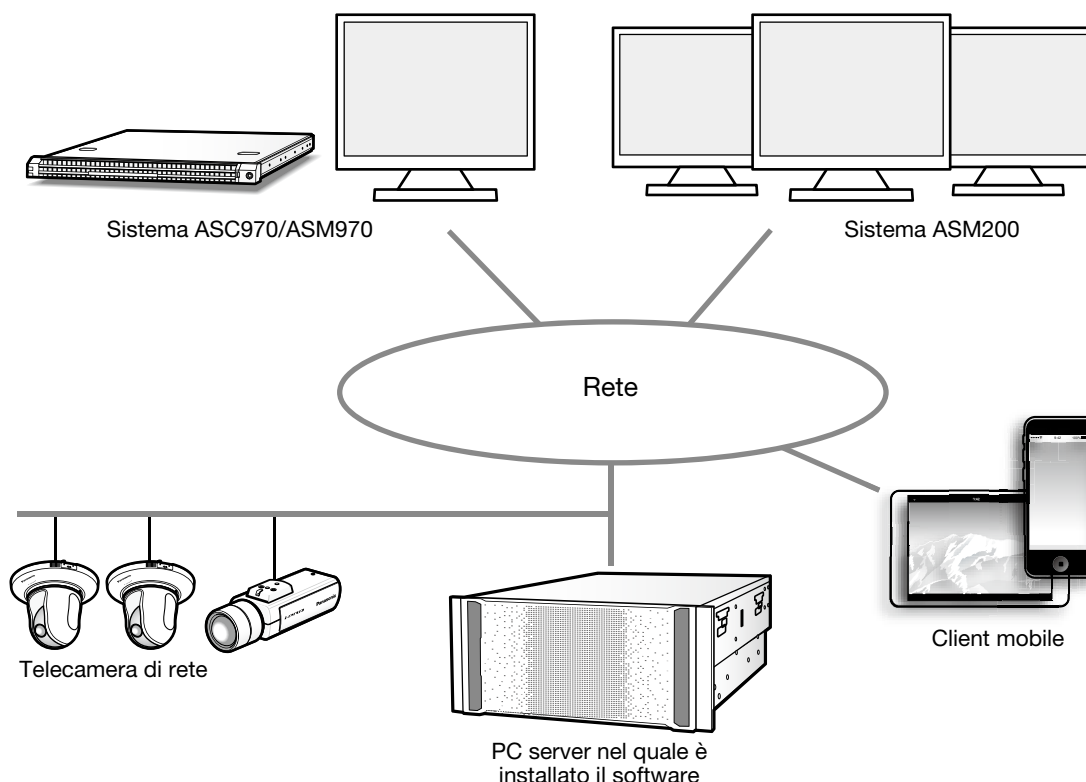

IMPORTANTE:

- Non utilizzare cavi incrociati per collegare il PC e ciascun dispositivo.
-

Specifiche del sistema

- Registrazione di telecamere: Fino a 128 telecamere
- Livelli utente: 5 livelli

Dispositivi compatibili

I seguenti dispositivi sono compatibili con questo software.

IMPORTANTE:

- Alcune funzioni possono non funzionare a seconda della versione del firmware del dispositivo compatibile. Far riferimento al sito web di supporto di Panasonic (<http://security.panasonic.com/pss/security/support/index.html>) per ulteriori informazioni.
-

Software client compatibili

N. modello	Appare in questo documento come	Versione
WV-ASM200	ASM200	2.00 o successiva
WV-ASM970	ASM970	9.0 o successiva
WV-ASC970	ASC970	9.0 o successiva

Codificatori compatibili

N. modello	Appare in questo documento come	Versione
WJ-NT304	NT304	1.32 o successiva
WJ-GXE500	GXE500	1.50 o successiva

WJ-NT304 è disponibile solo con CH1.

Telecamere compatibili

N. modello	Appare in questo documento come	Versione
WV-NF284	NF284	1.64 o successiva
WV-NP244	NP244	1.81 o successiva
WV-NP1004	NP1004	1.25 o successiva
WV-NF302	NF302	1.60 o successiva
WV-NW502S	NW502S	1.80 o successiva
WV-NP502	NP502	1.80 o successiva
WV-SF539	SF539	1.40 o successiva
WV-SF538	SF538	1.40 o successiva
WV-SW559	SW559	1.40 o successiva
WV-SW558	SW558	1.40 o successiva
WV-SF548	SF548	1.40 o successiva
WV-SP509	SP509	1.40 o successiva
WV-SF549	SF549	1.40 o successiva
WV-SP508	SP508	1.40 o successiva
WV-SF336	SF336	1.80 o successiva
WV-SF335	SF335	1.80 o successiva

N. modello	Appare in questo documento come	Versione
WV-SF332	SF332	1.80 o successiva
WV-SP302	SP302	1.80 o successiva
WV-SP305	SP305	1.80 o successiva
WV-SP306	SP306	1.80 o successiva
WV-SW352	SW352	1.80 o successiva
WV-SW355	SW355	1.80 o successiva
WV-SW395	SW395	1.80 o successiva
WV-SW396	SW396	1.80 o successiva
WV-SC385	SC385	1.80 o successiva
WV-SC384	SC384	1.80 o successiva
WV-SC386	SC386	1.80 o successiva
WV-ST162	ST162	1.80 o successiva
WV-ST165	ST165	1.80 o successiva
WV-SF346	SF346	1.80 o successiva
WV-SF342	SF342	1.80 o successiva
WV-SW175	SW175	1.80 o successiva
WV-SW172	SW172	1.80 o successiva
WV-SP105	SP105	1.80 o successiva
WV-SW314	SW314	1.80 o successiva
WV-SW316L	SW316L	1.80 o successiva
WV-SW316	SW316	1.80 o successiva
WV-NW964	NW964	1.64 o successiva
WV-NS954	NS954	1.64 o successiva
WV-NW502	NW502	1.80 o successiva
WV-SP102	SP102	1.80 o successiva
WV-SF132	SF132	1.80 o successiva
WV-SF135	SF135	1.80 o successiva
WV-SW152	SW152	1.80 o successiva
WV-SW155	SW155	1.80 o successiva
WV-NW484	NW484	1.62 o successiva
WV-NW484S	NW484S	1.62 o successiva
WV-NS202	NS202	1.11 o successiva
WV-NS202A	NS202A	2.74 o successiva
WV-NP304	NP304	1.61 o successiva
WV-SF438	SF438	1.40 o successiva
WV-SW458	SW458	1.40 o successiva
WV-SW458M	SW458M	1.40 o successiva
WV-SF138	SF138	1.05 o successiva
WV-SW158	SW158	1.05 o successiva
WV-SW598	SW598	1.05 o successiva
WV-SC588	SC588	1.05 o successiva

Caratteristiche

Facile collegamento alle telecamere IP:

- Ciascun server è espandibile fino a 128 telecamere IP
- Supporto di telecamere IP e codificatori di diversi produttori.
- Supporto delle più recenti tecnologie per telecamere IP incluse le telecamere megapixel, H.264 e analisi.

Interfaccia utente intuitiva:

- L'interfaccia utente intuitiva richiede poca o nessuna formazione.
- Il client comune si connette a più server per creare reti scalabili.

Architettura Client-Server:

- Il software Server viene eseguito su Windows Server 2012.
- Il software Client funziona su Windows.

App Mobile: iPhone & iPad, Android:

App Mobile offre una serie di funzionalità client che includono la visualizzazione delle immagini in diretta, la ricerca e la riproduzione, l'attivazione e la valutazione dell'allarme.

Supporto internazionale:

Localizzazione della lingua - Selezionare tra Inglese, Francese, Tedesco, Spagnolo, Italiano, Russo, Cinese.

Altissima integrazione:

Integrazione con i più diffusi sistemi di controllo degli accessi, di analisi delle vendite al dettaglio, di archiviazione iSCSI, di gestione delle reti wireless, di analisi video e altri.

IMPORTANTE:

- Alcune funzioni possono non essere disponibili a seconda della versione del firmware della telecamera utilizzata.
-

Accessori standard

Guida all'installazione.....1 pz.

Activation Key Card.....1 pz.

IMPORTANTE:

- Questo software non funzionerà se la licenza non viene registrata. Dopo aver installato il software sul PC utilizzato, registrare la licenza.
-

Marchi di fabbrica e marchi di fabbrica registrati

- Microsoft, Windows, Windows Server sono marchi di fabbrica registrati o marchi di fabbrica di Microsoft Corporation negli Stati Uniti d'America e/o negli altri paesi.
- Schermate dei prodotti Microsoft riprodotte con l'autorizzazione di Microsoft Corporation.
- iPad, iPhone sono marchi di fabbrica registrati di Apple Inc., registrati negli Stati Uniti d'America e negli altri paesi.
- Android è un marchio di fabbrica di Google Inc.
- Tutti gli altri marchi di fabbrica citati in questo testo sono di proprietà dei rispettivi proprietari.

Abbreviazioni

Queste sono le descrizioni della terminologia di base utilizzata in questo manuale di istruzioni. Microsoft® Windows Server® 2012 (64-bit) è indicato come Windows Server 2012.

Software aperto

Questo prodotto utilizza software aperto soggetto alle licenze della Free Software Foundation quali GPL/LGPL ed altre. Le relative condizioni si applicano a questo software.

Assicurarsi di accedere all'URL seguente e leggere le informazioni riguardanti le licenze GPL/LGPL e il software aperto prima di utilizzare questo prodotto.

http://security.panasonic.com/pss/security/support/oss/asr500_oss_gpl_lgpl_licens.html

Il codice sorgente approvato dalle licenze GPL/LGPL è rilasciato pubblicamente. Tenere presente che quei software non sono inclusi nella garanzia. Ottemperando alle licenze GPL/LGPL, Panasonic System Networks Co., Ltd. fornirà, a proprie spese, il codice in linguaggio macchina completo compatibile con il software GPL/LGPL e l'elenco delle dichiarazioni di copyright, all'individuo o all'organizzazione che contatta Panasonic a questo proposito, per almeno tre anni dopo la vendita di questo prodotto. Contattarci attraverso la pagina di richiesta informazioni sul sito seguente riguardo alle informazioni di cui sopra, incluso il modo per ottenere il codice sorgente relativo.

<http://security.panasonic.com/pss/security/support/inquiry.html>

Questo prodotto include software sviluppato da OpenSSL Project.

Disclaimer

Tenere presente che alcune o tutte le informazioni da registrare possono essere perse quando sono collegate troppe telecamere e sono necessarie prestazioni di rete che superano le specifiche di questo software o del PC utilizzato, quando il PC è sovraccarico per l'esecuzione di altri programmi contemporaneamente a questo software o quando si verifica un problema/errore sconosciuto/non specificato.

Panasonic non si assume nessuna responsabilità o obbligo, direttamente o indirettamente, per eventuali danni, perdite, inclusa la perdita di dati di registrazione, o inconvenienti risultanti da qualsiasi errore o guasto, inclusa la mancata registrazione.

Panasonic non si assume peraltro alcuna responsabilità o obbligo per qualsiasi errore o guasto causati dall'utilizzo di telecamere o dispositivi di terze parti.

Elenco di controllo per l'installazione del sistema

	Pagina di Config(Impostazione) (vedere "Panoramica della Pagina di Config(Impostazione)" (pagina 13))
	Sistema <ul style="list-style-type: none">• Impostare l'indirizzo IP statico per il server.• Configurare il nome del sistema, l'orario e il fuso orario.
	Memoria <ul style="list-style-type: none">• Assicurarsi che tutti i dischi siano selezionati per la registrazione ad eccezione dell'unità di sistema ("C:\")• Assicurarsi che lo spazio totale su disco corrisponda al valore previsto.
	Aggiungi videocamere IP <ul style="list-style-type: none">• Aggiungere telecamere IP ai Server.
	Registrazione videocamera (telecamere IP) <ul style="list-style-type: none">• Impostare le risoluzioni.• Impostare i frame rate.
	Registrazione videocamera (telecamere analogiche) <ul style="list-style-type: none">• Impostare le risoluzioni.• Impostare i frame rate.• Disattivare le telecamere non collegate.
	Porta seriale <ul style="list-style-type: none">• Configurare la porta seriale per il controllo meccanico di PTZ via RS-485.• Configurare la porta seriale per l'ingresso dai dispositivi seriali.
	Impostazioni fotocamera <ul style="list-style-type: none">• Assegnare un nome alla telecamera.• Abilitare la visualizzazione su schermo.• Impostare una maschera di movimento sulle telecamere IP (generalmente non ci sono finestre di movimento impostate su una telecamera nuova). Il programma di registrazione del movimento predefinito non innescherà la registrazione.• Mascherare il movimento di oggetti irrilevanti come alberi ondeggianti.• Creare finestre in posizioni rilevanti, come porte e corridoi.• Configurare un livello di qualità sufficiente a vedere i dettagli rilevanti.• Se è supportato dalle telecamere, impostare il formato di registrazione su MPEG-4 o H.264 invece di JPEG per una migliore archiviazione.• Osservare il bordo blu attorno alla finestra del video in diretta sulla pagina di configurazione mentre si sta verificando un movimento per verificare che la sensibilità e la maschera di movimento siano configurate correttamente.• Configurare i preset PTZ meccanici.
	Tabella <ul style="list-style-type: none">• Il movimento viene registrato per impostazione predefinita. Modificare le telecamere in modo da registrare ininterrottamente o interrompere la registrazione in base alle necessità.• Pianificare la notifica degli eventi solo quando sono imprevisti.
	Utenti <ul style="list-style-type: none">• Aggiungere account utente per coloro che utilizzeranno il sistema.
	Ingressi Trigger <ul style="list-style-type: none">• Assegnare un nome agli ingressi trigger da utilizzare.• Impostare i pulsanti di opzione su normalmente aperto o normalmente chiuso in modo che corrispondano al commutatore fisico.

	Pagina di Config(Impostazione) (vedere "Panoramica della Pagina di Config(Impostazione)" (pagina 13))
	Uscite Allarme <ul style="list-style-type: none"> • Assegnare un nome alle uscite di allarme da utilizzare.
	Notifiche <ul style="list-style-type: none"> • Creare un profilo e-mail per l'amministratore dell'integrità del sistema. • Creare un profilo e-mail per eventi di sicurezza, come movimento o ingressi trigger imprevisti. • Creare un profilo e-mail per l'installatore.
	Esporta in automatico <ul style="list-style-type: none"> • Creare un profilo per le sorgenti video e la durata di archiviazione per eventi ad alta priorità.
	Collegamento evento <ul style="list-style-type: none"> • Creare eventi per avvertire via e-mail l'amministratore per problemi di integrità del sistema. • Creare eventi per registrare video in seguito a ingressi trigger. • Creare eventi per inviare un'e-mail all'amministratore della sicurezza in seguito a trigger o movimenti imprevisti. • Creare un evento per inviare un'e-mail all'installatore quando la sottoscrizione della licenza si avvicina alla scadenza.
	Esporta impostazioni <ul style="list-style-type: none"> • Salvare le impostazioni e la licenza su un'unità flash USB per facilitare il processo di ripristino, se necessario.

Installazione del software

Requisiti del server

Requisiti hardware

I requisiti hardware effettivi variano notevolmente in base alle applicazioni di ciascun utente:

- I requisiti della CPU aumentano notevolmente quando si ospitano simultaneamente più client web.
- L'applicazione Server richiede un massimo di 4GB, nonostante sia necessaria memoria aggiuntiva per sistema operativo, web hosting o qualsiasi altra applicazione server.
- Il sistema di archiviazione rappresenta spesso una limitazione delle prestazioni a causa della grande quantità di processi di lettura e scrittura. Il proprio sistema di archiviazione deve essere in grado di sostenere una quantità di letture/scritture pari ad almeno due volte la velocità di trasmissione massima dei dati di tutte le telecamere. Panasonic consiglia vivamente di utilizzare RAID 5 o RAID 6 per l'archiviazione video per ridurre la probabilità di anomalie gravi.
- I dischi rigidi di classe Enterprise sono estremamente consigliati per gestire la registrazione video continua.
- Il sistema operativo del server e questo software devono essere installati su un'unità con sistema operativo in mirroring.
- I server dovrebbero essere sempre alimentati da UPS per evitare il danneggiamento dei dati in caso di interruzione dell'alimentazione.

IMPORTANTE:

- Per quanto riguarda la sincronizzazione dell'orario di questo software, le prestazioni della funzione dell'orologio del PC possono generare variazioni nell'orario dell'immagine registrata. Questo potrebbe causare un problema nel funzionamento. Utilizzare un server NTP quando è necessaria un'impostazione di ora e data più accurata per il funzionamento del sistema.
-

Requisiti del sistema operativo

Questo sistema deve essere installato su Windows Server 2012. In aggiunta:

- Se è attivato l'aggiornamento automatico, il proprio server potrebbe interrompere la registrazione video quando si riavvia il sistema operativo.
Per prevenire questo, disabilitare l'aggiornamento automatico.
- I programmi antivirus dovrebbero eseguire soltanto la scansione delle unità del sistema operativo e di questo software. La scansione di virus dovrebbe essere disattivata su tutte le unità di archiviazione video per evitare notevoli diminuzioni delle prestazioni dell'unità.
- Il blocco delle porte non è consigliato in quanto molti dispositivi periferici utilizzano l'assegnazione delle porte multipla o dinamica.

Requisiti dell'indirizzamento MAC

Questo software viene concesso in licenza in base all'indirizzamento MAC. Server con NIC raggruppate o altre disposizioni che oscurano il MAC richiedono un'ulteriore NIC USB per fornire un MAC per la concessione della licenza.

Gestione della rete

Per massima affidabilità e migliori prestazioni del sistema, l'amministratore di rete deve rispettare le seguenti procedure ottimali:

- Una VLAN e porta NIC dedicata per tutte le telecamere.
- Una VLAN e porta NIC dedicata per le reti di archiviazione (se utilizzate).
- Una VLAN e NIC separata per tutte le connessioni client.
- Telecamere e server devono utilizzare indirizzi IP fissi. I client possono utilizzare il DHCP.
- La capacità di rete Telecamera->Server dovrebbe essere pari a due volte la velocità di trasmissione massima dei dati video.
- La capacità di rete Server->Thick-client deve essere pari a 1,5 volte la velocità di trasmissione totale massima dei dati di tutte le telecamere visualizzate contemporaneamente.

Panoramica del software

Licenza

Nome del modello	Nome secondario	Canali	Modello #	Nota
Software di registrazione	Licenza canali di base	1 canale	WV-ASRE501, WV-ASRE501W	La "Licenza canali di base" viene utilizzata soltanto per l'installazione iniziale.
		16 canali	WV-ASRE516, WV-ASRE516W	
		32 canali	WV-ASRE532, WV-ASRE532W	
		64 canali	WV-ASRE564, WV-ASRE564W	
	Licenza di espansione canali	1 canale	WV-ASRA501, WV-ASRA501W	La "Licenza di espansione canali" è necessaria per aggiungere canali (telecamere).
	Aggiornamento software annuale	1 canale	WV-ASRM501, WV-ASRM501W	L'"Aggiornamento software annuale" serve per abilitare l'aggiornamento del software.
	Licenza trasferimento sistema	1PC	WV-ASRT500, WV-ASRT500W	La "Licenza trasferimento sistema" è necessaria quando si trasferiscono le informazioni della licenza ad un altro PC. (Soltanto per scopi di manutenzione)

Effettuare il login

Tutti i server vengono spediti con due account del sistema operativo:

1. Nome utente: admin
Password: admin256
Privilegi: amministratore del computer
2. Nome utente: user
Password: user5710
Privilegi: utente con restrizioni

Nota:

- Panasonic consiglia che le password predefinite vengano cambiate dall'operatore e siano scritte e protette per prevenire l'accesso non autorizzato o modifiche al sistema. Come parte della configurazione iniziale, Panasonic consiglia all'operatore di configurare un nuovo utente sul Server con privilegi limitati e di modificare le impostazioni del Client nell'account del sistema operativo dell'utente per la connessione al Server locale tramite questo utente. Vedere la sezione "Utenti" di questo manuale per le istruzioni su come creare un nuovo utente di questo sistema.

Quando i Server vengono avviati, avviano immediatamente il servizio di sistema, avviano l'account utente e avviano il software Client. Non è necessario effettuare il login al Server per avviare la registrazione video o la comunicazione con i PC client. Tutti i server di terze parti avviano questo servizio di sistema all'avvio, tuttavia gli account utente e il login automatico devono essere configurati manualmente.

La funzionalità dell'account utente è limitata all'utilizzo del software Client per garantire la massima affidabilità. Tutte le attività di manutenzione del server (come l'arresto di questo servizio di sistema) che non sono eseguite all'interno del Client, richiedono il login all'account dell'amministratore del sistema operativo.

Ciascun account utente del sistema operativo mantiene impostazioni separate per il proprio Client. Tali impostazioni comprendono i nomi utente, le password e gli indirizzi di rete necessari per l'accesso dei Client ai Server. Per impostazione predefinita, entrambi gli account utente e amministratore del sistema operativo dispongono di impostazioni che forniscono l'accesso come amministratore all'istanza del Server in esecuzione sul computer locale, che è sempre tramite l'indirizzo IP localhost (127.0.0.1).

Panasonic consiglia che tutti i server siano configurati con un account dell'amministratore di sistema con accesso remoto via Desktop remoto per il supporto del sistema.

È possibile accedere al Server da Client multipli, che possono essere in esecuzione sullo stesso computer su cui è in esecuzione il Server o su computer remoti collegati in rete. Il Server è stato preconfigurato con un utente.

Riguardo al Client

Cliccare il logo nell'angolo superiore destro della pagina per aprire la finestra "About ASR500 Series Client".

1. La finestra elenca la versione corrente e la data di compilazione.

Pagine principali

Questo sistema ha una pagina operativa principale, rappresentata dall'icona seguente:

La Pagina di Config(Impostazione) consente agli Amministratori e agli Utenti power la possibilità di configurare i sistemi.

Panoramica della Pagina di Config (Impostazione)

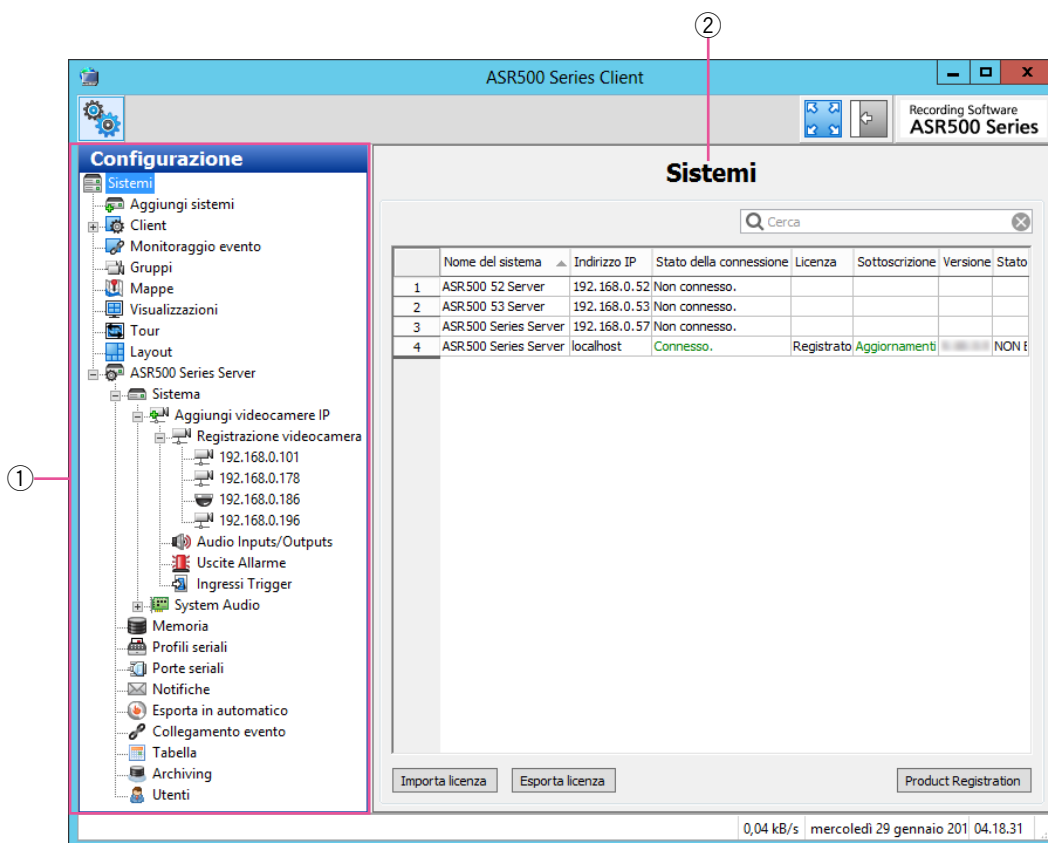

La Pagina di Config(Impostazione) consente di configurare i sistemi, le telecamere e altri dispositivi.

- ① **Albero di configurazione**
Questo albero consente di aprire le varie pagine di configurazione per ciascun sistema connesso. Ciascuna pagina viene descritta in dettaglio nelle sezioni seguenti.

- ② **Sistemi**
Questa pagina di configurazione predefinita visualizza i sistemi che sono stati aggiunti.

Aggiungi sistemi

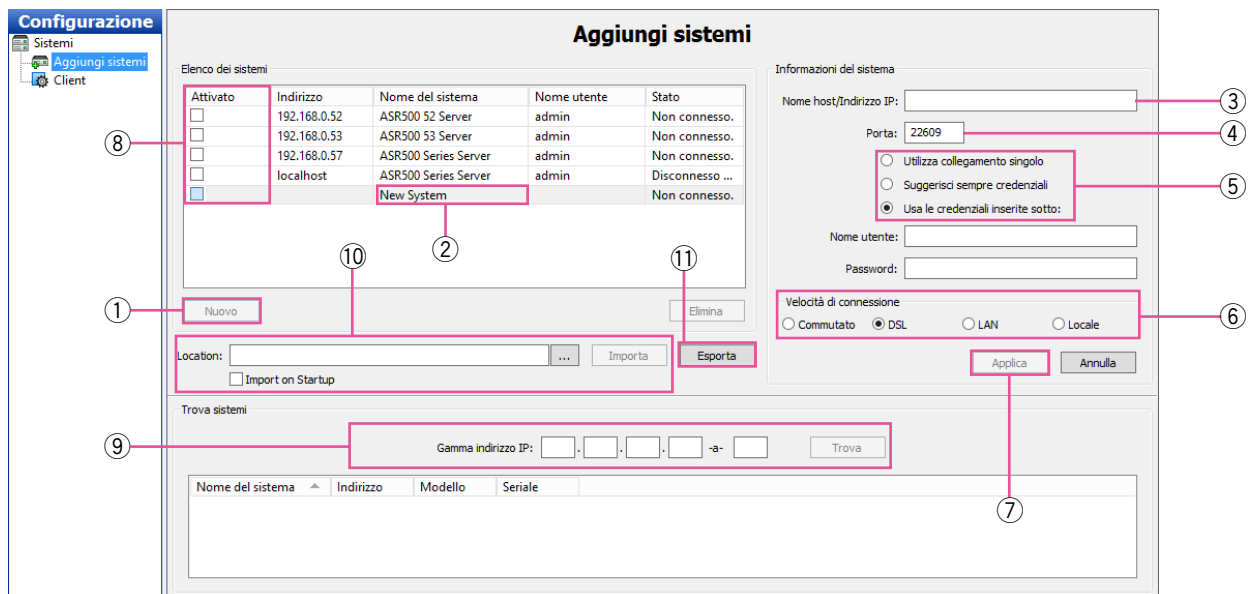

La pagina "Aggiungi sistemi" consente di aggiungere sistemi in modo da potervi collegare con questo Sistema.

- ① Per aggiungere un sistema, cliccare il pulsante [Nuovo]. (In alternativa, è possibile trovare un sistema come trattato di seguito.)
- ② Il nuovo sistema viene aggiunto a "Elenco dei sistemi". I campi "Informazioni del sistema" vengono abilitati.
- ③ Digitare il nome dell'host e l'indirizzo IP del sistema. Rivolgersi all'amministratore di sistema per dettagli.
- ④ Per impostazione predefinita, il numero della porta è 22609; modificarlo soltanto se necessario per la propria configurazione di rete.
- ⑤ Selezionare uno dei seguenti metodi di login:
 - Non è possibile utilizzare "Utilizza collegamento singolo" per l'ASR500.
 - Per richiedere l'inserimento di nome utente e password ogni volta che il Client viene avviato, selezionare "Suggerisci sempre credenziali".
 - Per accedere automaticamente al sistema ogni volta che il Client viene avviato, selezionare "Usa le credenziali inserite sotto". Quindi inserire un Nome utente e una Password validi.
- ⑥ Selezionare una "Velocità di connessione". Questo determina la velocità di multistreaming video predefinita.
- ⑦ Una volta terminato, cliccare il pulsante [Applica]. Se le informazioni inserite sono valide, il sistema viene collegato automaticamente.
- ⑧ Per scollegare o ricollegare un sistema, selezionare la casella corrispondente nell'"Elenco dei sistemi".
- ⑨ Per trovare un sistema e il suo indirizzo sulla propria rete, inserire l'intervallo di indirizzi IP nell'area "Trova sistemi". Le prime tre caselle devono essere i primi tre elementi dell'indirizzo IP; la quarta e la quinta casella vengono utilizzate per creare un intervallo di numeri per l'elemento finale dell'indirizzo IP. Cliccare il pulsante [Trova] per ottenere un elenco di tutti i sistemi i cui indirizzi IP sono compresi nell'intervallo di indirizzi IP. Una volta completata la ricerca (oppure quando si clicca il pulsante [Fine], che sostituisce il pulsante [Trova]), selezionare uno dei sistemi da aggiungere a "Elenco dei sistemi" e compilare il campo "Nome host/Indirizzo IP". Si devono comunque inserire nome utente e password validi per essere in grado di collegarsi al sistema. Cliccare il pulsante [Applica] una volta terminato.
- ⑩ Inserire un percorso di rete o un sito web su cui si trova il file di configurazione del server e cliccare il pulsante [Importa] per caricare l'elenco sul computer client. (Questo non eliminerà alcun sistema già aggiunto.) Selezionare "Import on Startup" per caricare automaticamente l'elenco quando il Client viene avviato.
- ⑪ Cliccare il pulsante [Esporta] per salvare il file di configurazione del server per importarlo su un altro sistema.

I sistemi collegati in "Elenco dei sistemi" appaiono anche nell'albero di "Configurazione". I sistemi scollegati non appaiono nell'albero.

Sistema

La pagina "Sistema" consente di impostare i parametri di base del sistema per l'applicazione client. La pagina è suddivisa nelle seguenti schede:

Scheda Sistema

La scheda [Sistema] consente di creare un nome per il sistema, l'esportazione e l'importazione delle impostazioni da altri sistemi, l'importazione e l'esportazione di grafici e la gestione delle licenze del proprio sistema.

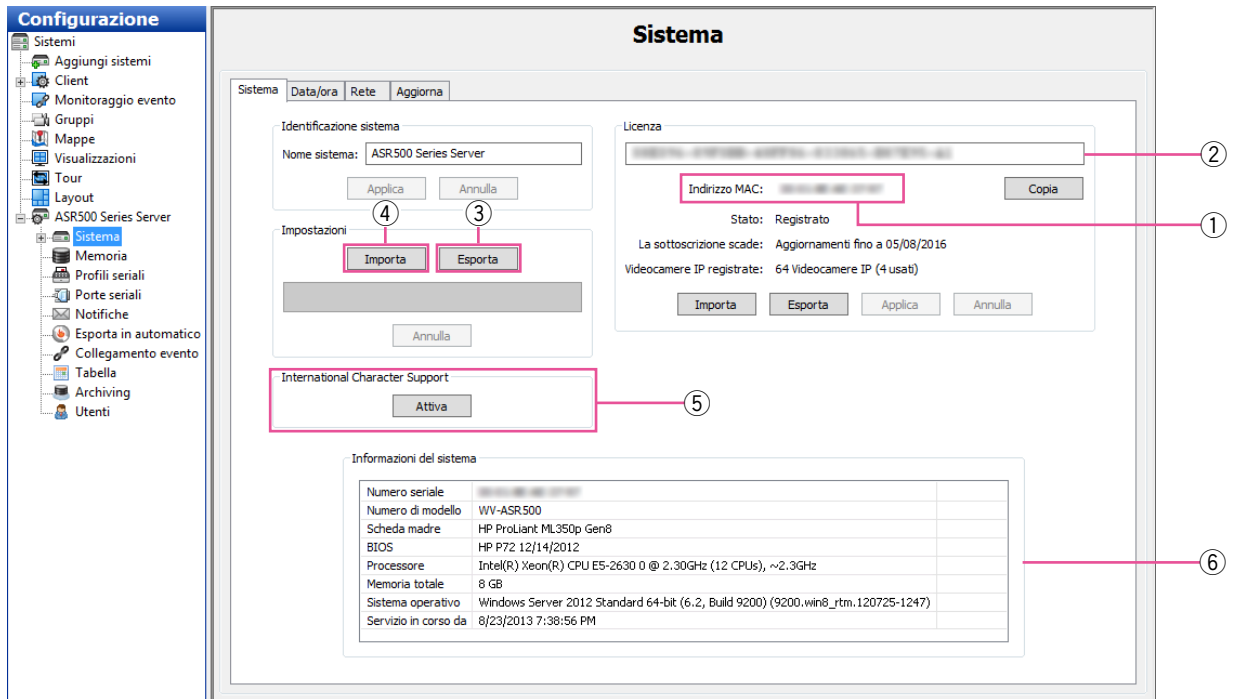

- ① L'"Indirizzo MAC" dell'adattatore di rete primario del sistema viene utilizzato per generare una chiave di licenza. Per ottenere una chiave di licenza online, fornire l'indirizzo MAC del sistema al proprio rivenditore. I server privi di licenza possono connettersi a un solo dispositivo IP alla volta.
- ② Una volta che il rivenditore ottiene la chiave di licenza, inserire la chiave in questa casella.
- ③ Dopo aver configurato il proprio sistema, si consiglia di cliccare il pulsante [Esporta] per esportare le impostazioni di sistema su un'unità USB o di rete e archivarle in una posizione decentralizzata per un ripristino di emergenza o in seguito a un malfunzionamento.
- ④ Qualora si rendesse necessario ripristinare le impostazioni o semplicemente importarle da un altro sistema, cliccare il pulsante [Importa] e applicare le impostazioni salvate.
- ⑤ Per una corretta codifica dei caratteri internazionali, cliccare il pulsante [Attiva]. Leggere attentamente il messaggio a comparsa prima di confermare. Questa azione non può essere invertita sul server.
- ⑥ Le informazioni del sistema forniscono informazioni di base sull'hardware del sistema.

Scheda Data/ora

La scheda [Data/ora] visualizza le informazioni sull'orario del Server.

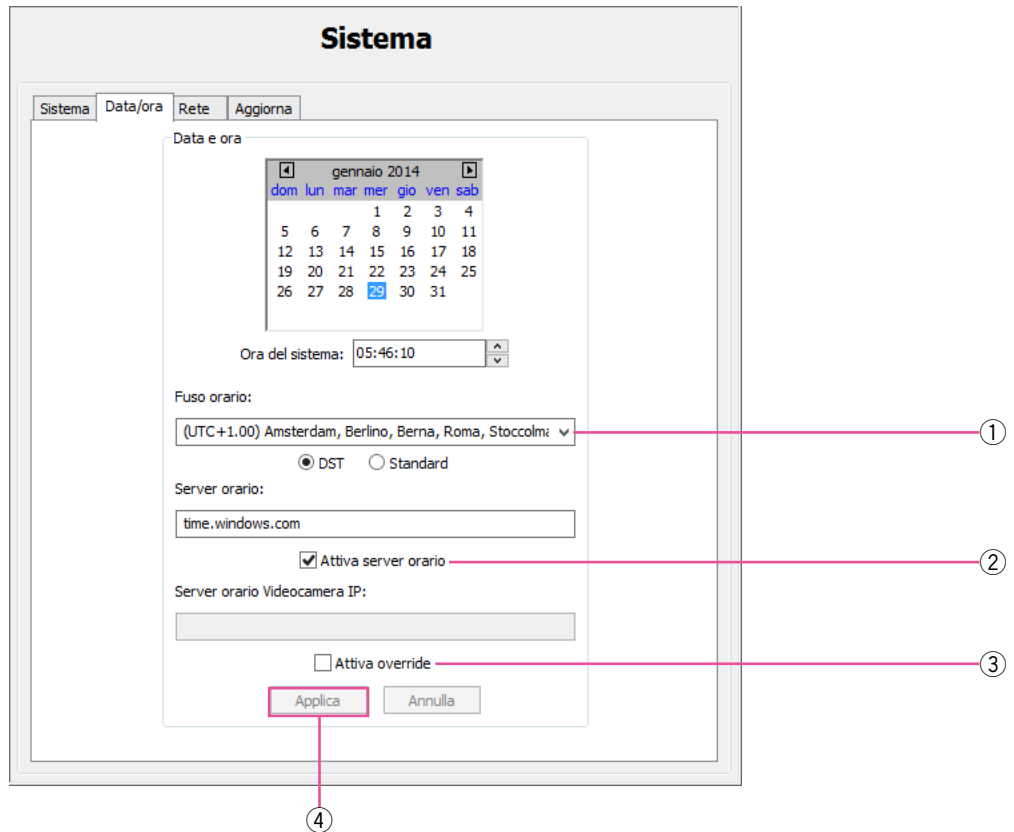

- ① Selezionare il fuso orario e le informazioni dell'ora legale (DST) in base all'ubicazione del server.
- ② Sui sistemi con accesso a Internet, selezionare "Attiva server orario" ed inserire un server di riferimento orario Internet valido. Sui sistemi senza accesso a Internet, selezionare "Attiva server orario" ed inserire un server di riferimento orario interno (rivolgersi al proprio amministratore di rete per ulteriori informazioni).
- ③ Se le telecamere IP sulla rete necessitano la sincronizzazione con un server di riferimento orario diverso da quello del Server, selezionare "Attiva override" ed inserire l'indirizzo del server.
- ④ Cliccare il pulsante [Applica] per salvare la configurazione.

Nota:

- Sebbene possa essere visualizzato sulla schermata di impostazione di data e ora del PC un messaggio di avviso con scritto che il fuso orario non è riconosciuto, questo non influisce sulle prestazioni di questo software.
-

Scheda Rete

La scheda [Rete] visualizza l'indirizzo IP del vostro sistema, netmask, gateway e server DNS primario.

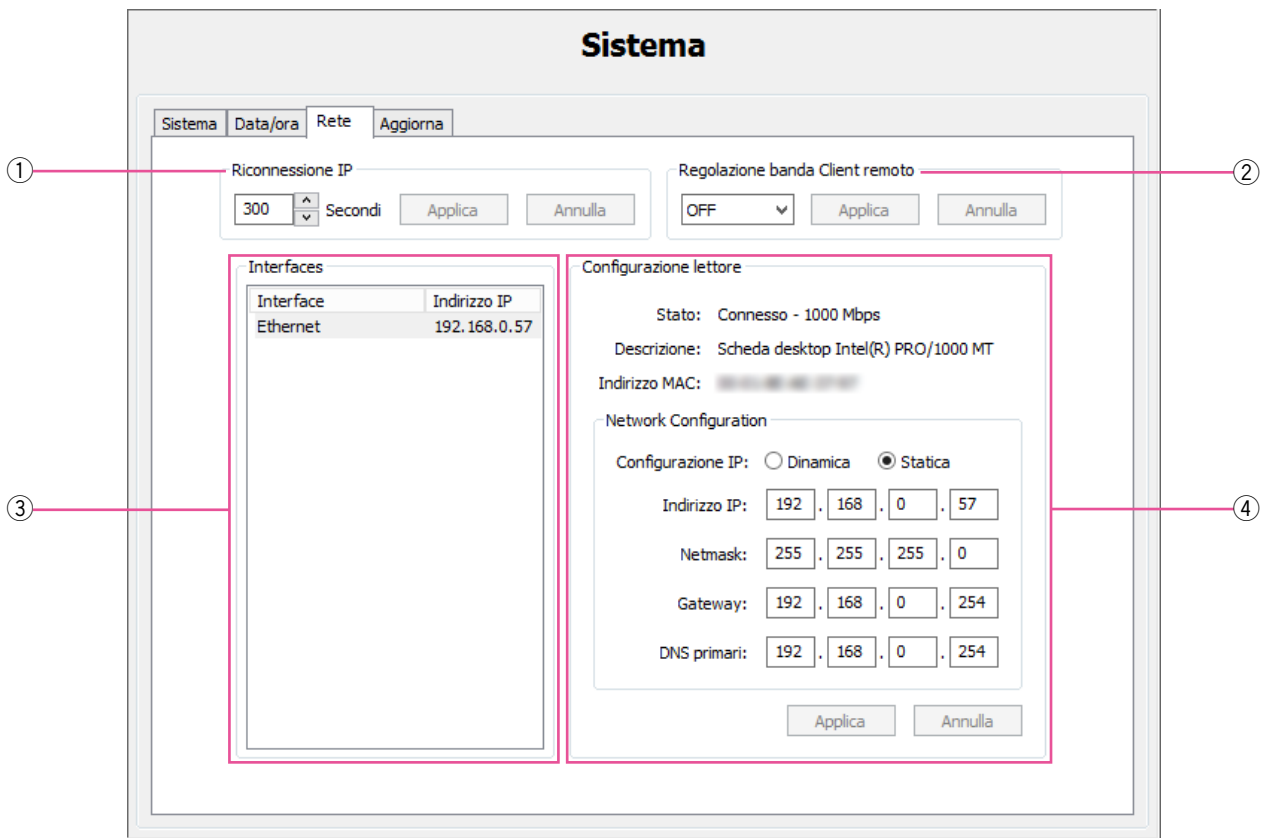

- ① Selezionare il valore dell'impostazione "Riconnessione IP" in secondi. Cliccare il pulsante [Applica].
- ② Selezionare la corretta impostazione della larghezza di banda per limitare il traffico di rete dal server ai computer client e alle unità iSCSI, quindi cliccare il pulsante [Applica].

Nota:

- Questa impostazione si applica al traffico in uscita da tutte le NIC nel sistema.
-

- ③ Selezionare una connessione di rete dall'elenco "Interfaces" per visualizzare le informazioni corrispondenti. I sistemi con NIC multiple hanno più di una voce nell'elenco.
- ④ Inserire le informazioni di "Configurazione lettore" per la connessione di rete. Le informazioni "Gateway" e "DNS primari" sono necessarie per connettersi con un server di riferimento orario di rete. Cliccare il pulsante [Applica].

Scheda Aggiorna

Questa funzione non può essere utilizzata per l'ASR500.

Sistema

Sistema | Data/ora | Rete | **Aggiorna**

Versione **5.10.0.10000**

Update Status: -

Last Status: -

Show Advanced Options

Versione

Aggiungi videocamere IP

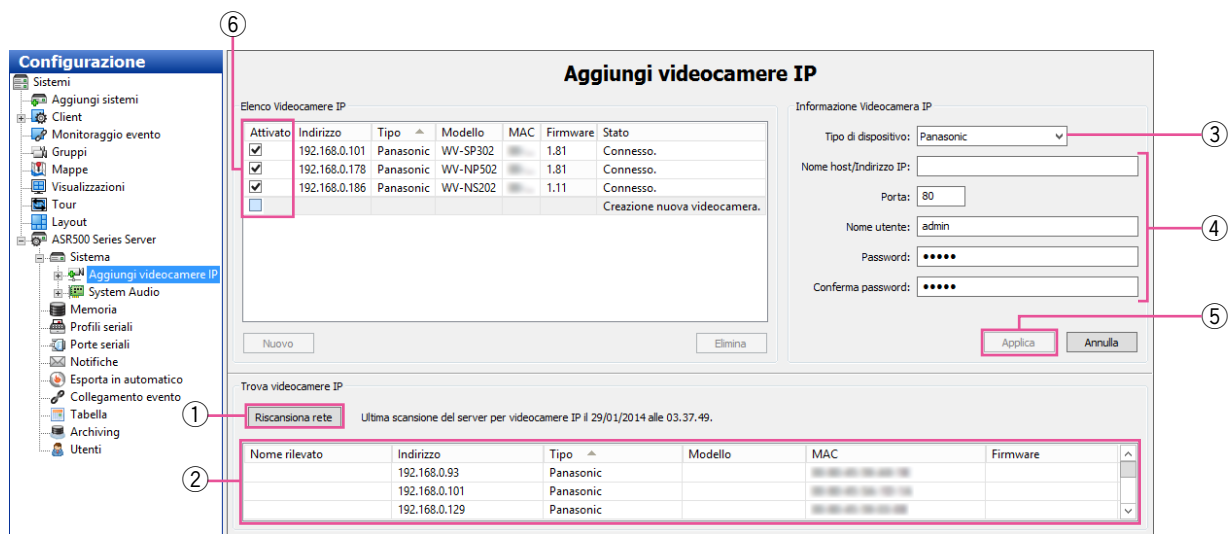

La pagina "Aggiungi videocamere IP" consente di aggiungere telecamere e dispositivi IP nel sistema e configurare le relative impostazioni. Sulla pagina delle telecamere IP sono disponibili le seguenti funzionalità:

- ① La sezione "Trova videocamere IP" esegue la scansione per trovare telecamere IP supportate disponibili sulla stessa rete a cui è collegato il sistema. Se non si vede una telecamera IP che ci si aspetta di trovare sulla rete, verificare che la telecamera sia stata configurata e che si possa effettuare il ping della telecamera da un prompt dei comandi. Se si apportano modifiche a una telecamera IP, cliccare il pulsante [Riscansione rete] e verificare se è presente nell'elenco.
- ② Selezionare una telecamera nell'elenco "Trova videocamere IP" per aggiungerla all'"Elenco Videocamere IP".
- ③ In alternativa, si può aggiungere manualmente una telecamera cliccando il pulsante [Nuovo] e selezionando il tipo di dispositivo nel modo seguente:
 - Se il driver appropriato specifico del produttore è presente nell'elenco, selezionarlo.
 - Se non è disponibile e il dispositivo è conforme a ONVIF, selezionare il driver ONVIF. (Il livello di integrazione può variare a seconda del produttore o del modello.)
 - Le telecamere conformi a RTSP possono eseguire lo streaming video ma non la rivelazione di movimento o i dati di configurazione della telecamera.
- ④ Inserire un nome utente, una password e l'indirizzo IP configurati sulla telecamera.
- ⑤ Cliccare il pulsante [Applica] per salvare la configurazione della telecamera.
- ⑥ Per attivare una telecamera, selezionare la rispettiva casella di controllo nell'"Elenco Videocamere IP". Il numero di telecamere che è possibile attivare è soggetto ai limiti della licenza.

Nota:

- Se è necessario confermare quale telecamera si sta installando, cliccare con il pulsante destro del mouse sulla telecamera nell'"Elenco Videocamere IP" o nell'elenco "Trova videocamere IP" per accedere al sito web della telecamera e visualizzare un'immagine video corrispondente.

La telecamera dovrebbe ora essere elencata nell'albero di "Configurazione".

Nota:

- Quando la telecamera viene registrata, eliminata o le impostazioni vengono modificate, è necessaria l'impostazione dell'ASM200/ASM970.
- Far riferimento al Manuale di istruzioni dell'ASM200/ASM970 per ulteriori informazioni.

IMPORTANTE:

- Durante il processo di registrazione della telecamera, questo software configura l'impostazione NTP della telecamera da registrare. Una volta che l'impostazione NTP viene configurata da questo software, non modificare manualmente l'impostazione NTP della telecamera.

Registrazione videocamera IP

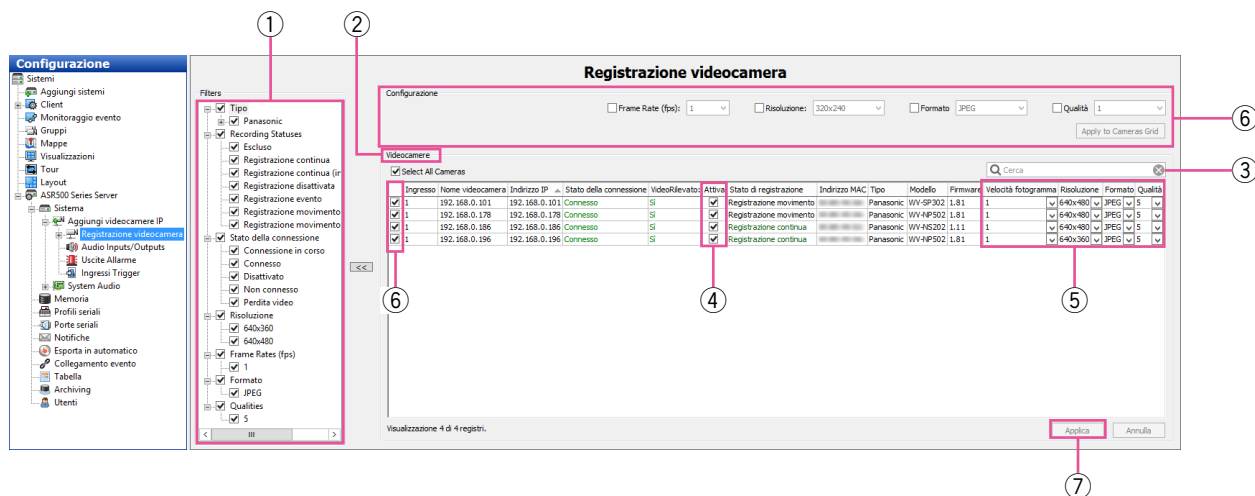

La pagina "Registrazione videocamera" consente di attivare le telecamere IP per la registrazione video e la configurazione delle impostazioni di registrazione. Sulla pagina delle telecamere IP sono disponibili le seguenti funzionalità:

- ① L'elenco "Filters" consente di selezionare quali telecamere vengono visualizzate nell'elenco delle "Videocamere" sulla base di categorie come tipo di telecamera, stato di registrazione, risoluzione e altre.
- ② L'elenco delle "Videocamere" visualizza tutte le telecamere sul server selezionato che corrispondono ai criteri selezionati nell'elenco "Filters". Le telecamere possono essere ordinate cliccando sul titolo di ciascuna colonna. Molte delle colonne possono anche essere nascoste o visualizzate cliccando con il pulsante destro del mouse sul titolo di una colonna, tuttavia, le caselle di controllo, i nomi delle telecamere e le impostazioni di registrazione (velocità fotogramma, risoluzione, formato e qualità) non possono essere nascoste.
- ③ Per cercare una telecamera nell'elenco, inserire il testo nel campo "Cerca". Se una qualsiasi delle informazioni riguardanti una telecamera corrisponde al testo della ricerca in qualsiasi colonna visualizzata, la telecamera viene mostrata; tutte le altre telecamere vengono nascoste. Per visualizzare le altre telecamere che corrispondono ai criteri dei filtri, cancellare il testo nel campo "Cerca".
- ④ La colonna "Attiva" contiene le caselle di controllo che consentono di attivare o disattivare la registrazione dalla telecamera corrispondente. Per impostazione predefinita, la casella di controllo è selezionata se viene rilevato un segnale; tuttavia, è possibile disattivare manualmente la registrazione su una telecamera collegata che invia un segnale al sistema.
- ⑤ Le impostazioni di registrazione possono essere modificate singolarmente per una telecamera selezionando qualsiasi degli elenchi a discesa nelle colonne "Velocità fotogramma", "Risoluzione", "Formato" e "Qualità". Le opzioni disponibili in ciascun elenco a discesa possono variare a seconda del produttore e del modello. Se non viene visualizzato un elenco a discesa in uno qualsiasi dei campi di una telecamera, la telecamera non supporta nessun'altra impostazione per quel parametro.
- ⑥ In alternativa, per applicare un'impostazione della qualità a più telecamere contemporaneamente, selezionare la casella di controllo nella prima colonna di ciascuna telecamera disponibile (oppure selezionare la casella di controllo "Select All Cameras"), selezionare la casella di controllo "Qualità", scegliere una qualità video dall'elenco a discesa, quindi cliccare il pulsante [Apply to Cameras Grid]. La qualità dovrebbe essere modificata immediatamente per tutte le telecamere selezionate, come indicato nella colonna "Qualità" dell'elenco delle "Videocamere".
- ⑦ Cliccare il pulsante [Applica] per attivare tutte le modifiche.

IMPORTANTE:

- Può occorrere tempo per trovare le immagini registrate con "JPEG/1 fps" quando si utilizza il software client (ASM200/ASM970) per la ricerca. Per una ricerca uniforme, impostare il frame rate su 2 fps o più e selezionare un formato di registrazione diverso da JPEG, ad esempio H.264.

Registrazione videocamera analogica

Questa funzione non può essere utilizzata per l'ASR500.

Registrazione videocamera

Configurazione

Frame Rate (fps): 1 Resolution: 2CIF Format: JPEG Quality: 1

4CIF 2CIF CIF Apply to Cameras Grid

Videocamere

Select All Cameras

Ingresso	Nome videocamera	VideoRilevato	Attiva	Stato di registrazione	Modello	Firmware	Velocità fotogramma	Risoluzione	Formato	Qualità
2	Analog - Main Hall	SI	<input checked="" type="checkbox"/>	Registrazione continua	sDVR6516	6.2.0.26	30	H.264	JPEG	10
3	Analog - Vestibule	SI	<input checked="" type="checkbox"/>	Registrazione continua	sDVR6516	6.2.0.26	15	H.264	JPEG	4
5	Analog - Color Bars	SI	<input checked="" type="checkbox"/>	Registrazione continua	sDVR6516	6.2.0.26	15	H.264	JPEG	4
6	Analog - Front Door	SI	<input checked="" type="checkbox"/>	Registrazione continua	sDVR6516	6.2.0.26	15	H.264	JPEG	4
8	Analog - Front Parking	SI	<input checked="" type="checkbox"/>	Registrazione continua	sDVR6516	6.2.0.26	15	H.264	JPEG	10
10	Analog - Ops Entry	SI	<input checked="" type="checkbox"/>	Registrazione continua	sDVR6516	6.2.0.26	15	H.264	JPEG	4
11	Analog - West Door	SI	<input checked="" type="checkbox"/>	Registrazione continua	sDVR6516	6.2.0.26	15	H.264	JPEG	4
12	Analog - West Windows	SI	<input checked="" type="checkbox"/>	Registrazione continua	sDVR6516	6.2.0.26	15	H.264	JPEG	4
13	Analog - Back Lot	SI	<input checked="" type="checkbox"/>	Registrazione continua	sDVR6516	6.2.0.26	15	H.264	JPEG	4
14	Analog - S Double Door	SI	<input checked="" type="checkbox"/>	Registrazione continua	sDVR6516	6.2.0.26	15	H.264	JPEG	4
16	Analog - Server Room	SI	<input checked="" type="checkbox"/>	Registrazione continua	sDVR6516	6.2.0.26	15	H.264	JPEG	5
1	Analog - TV	SI	<input checked="" type="checkbox"/>	Registrazione continua (in movimento)	sDVR6516	6.2.0.26	30	H.264	JPEG	10
4	Analog - DVD	SI	<input checked="" type="checkbox"/>	Registrazione continua (in movimento)	sDVR6516	6.2.0.26	15	H.264	JPEG	4
7	Analog - Front Cafe	SI	<input checked="" type="checkbox"/>	Registrazione continua (in movimento)	sDVR6516	6.2.0.26	15	H.264	JPEG	7
9	Analog - Disco Ball	SI	<input checked="" type="checkbox"/>	Registrazione movimento	sDVR6516	6.2.0.26	15	H.264	JPEG	8
15	Analog - Door	-	<input type="checkbox"/>	Registrazione disattivata	sDVR6516	6.2.0.26	-	-	-	-

Visualizzazione 16 di 16 registri.

Applica Annulla

Camera Settings

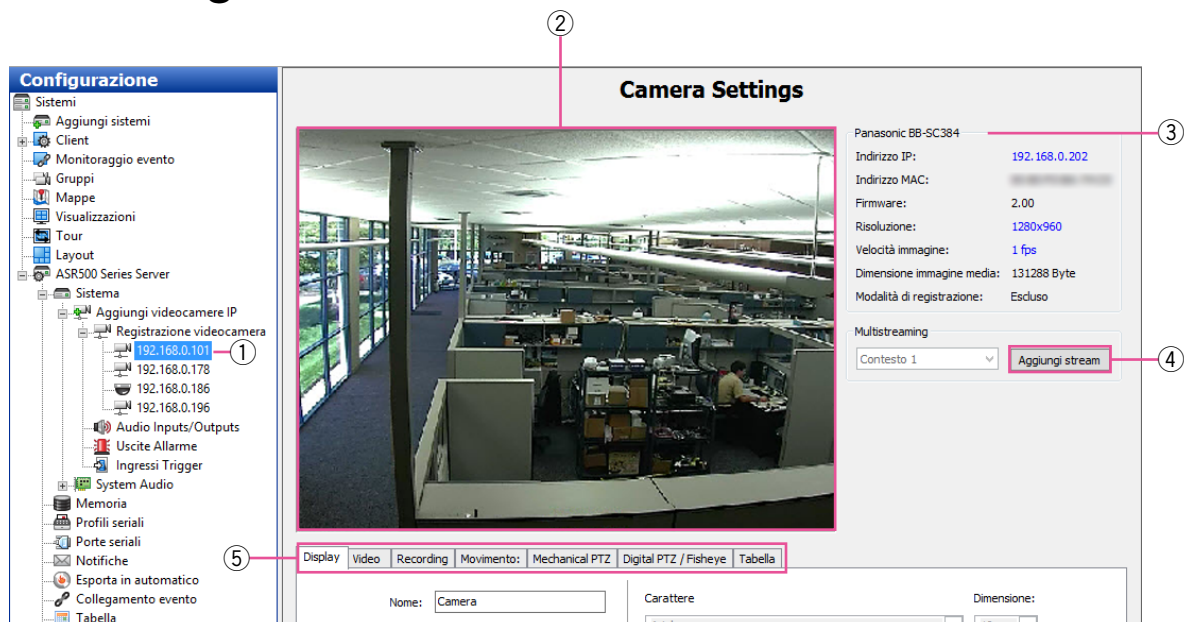

Sulla pagina "Camera Settings" si possono configurare le impostazioni della singola telecamera IP e analogica, come nome della telecamera, visualizzazione su schermo, impostazioni PTZ, impostazioni video, qualità di registrazione, maschera di movimento e maschera video. Questa pagina è simile per telecamere IP e analogiche, ma alcune funzionalità potrebbero non essere disponibili a seconda del tipo di telecamera che si sta configurando. Sulla pagina "Camera Settings" sono disponibili le seguenti funzionalità:

Nota:

- Tenere presente che le impostazioni di questo programma e della telecamera di destinazione possono avere significati diversi. Ad esempio, se si imposta l'immagine JPEG (Qualità) su "1" in questo programma, verrà impostato "9" (Bassa qualità) sulla telecamera.

- ① Utilizzare l'albero di "Configurazione" per selezionare la telecamera che si desidera configurare.
- ② Viene visualizzata una schermata in diretta della telecamera selezionata.
- ③ Vengono elencate le informazioni di base sulla telecamera.
- ④ La funzionalità multistreaming appare soltanto per le telecamere che supportano il multistreaming. Questo consente di creare stream con diverse impostazioni video o zone di interesse da una singola visualizzazione della telecamera. Ad esempio, si può desiderare di limitare la qualità video per i client remoti mentre si visualizza la stessa telecamera in alta qualità per i client locali. Ciascuno stream può avere tabelle di registrazione, regole di archiviazione e trigger di evento personalizzati.

Ciascuna telecamera ha un limite diverso per il numero di stream che è possibile aggiungere. L'elenco a discesa indica il numero di contesto (stream) successivo disponibile; cliccare il pulsante [Aggiungi stream] per assegnare un nome al nuovo contesto. Si possono quindi regolare le impostazioni della qualità per lo stream, oppure modificare la sezione "Ritaglia finestra" (☞ pagina 25) per creare una zona di interesse. Il nuovo stream viene elencato nell'albero di "Configurazione" come elemento secondario della telecamera principale. Per eliminare uno stream, selezionarlo nella struttura ad albero e cliccare il pulsante [Elimina stream].

- ⑤ Una serie di schede consente di completare il resto della configurazione della telecamera, come descritto nelle sezioni seguenti.

IMPORTANTE:

- Le schede disponibili per ciascuna telecamera, le impostazioni disponibili su ciascuna scheda e le opzioni disponibili per ciascuna impostazione possono variare notevolmente a seconda dei produttori e dei modelli delle telecamere. Se nelle sezioni seguenti è presente un'impostazione che non appare sullo schermo, quella impostazione non è disponibile per quella telecamera.
- Molte impostazioni delle telecamere IP che non sono disponibili in questo sistema si possono raggiungere attraverso la pagina web della telecamera. Per visualizzare la pagina web di una telecamera, cliccare il collegamento ipertestuale nel campo "Indirizzo IP". Se non si vede il collegamento ipertestuale accanto al campo "Indirizzo IP", possono esserci due motivi:
 - A. Non è stato effettuato il login al sistema operativo con privilegi di amministratore. Si deve effettuare il login all'account del sistema operativo con privilegi di amministratore per accedere al collegamento ipertestuale.
 - B. Il proprio computer client non si trova sulla stessa sottorete IP della telecamera IP. Questo si può verificare se, ad esempio, si sta utilizzando il client da un computer di casa per accedere ad un server che si trova nel proprio ufficio. Questa limitazione dovrebbe causare pochi problemi in quanto le impostazioni del sito web della telecamera vengono modificate tipicamente soltanto durante la configurazione iniziale.

Nota:

- Quando la telecamera viene registrata, eliminata o le impostazioni vengono modificate, è necessaria l'impostazione dell'ASM200/ASM970.
 - Far riferimento al Manuale di istruzioni dell'ASM200/ASM970 per ulteriori informazioni.
-

Scheda Display

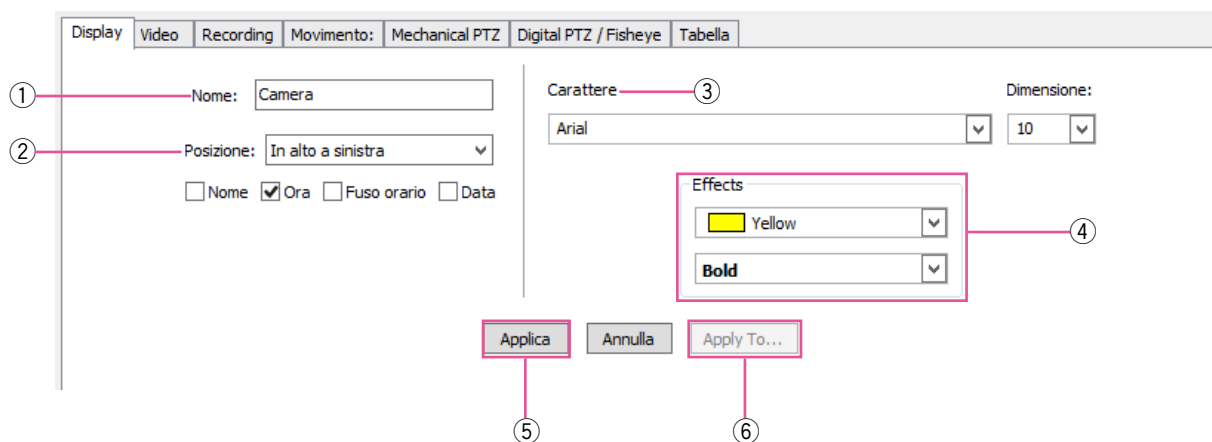

- ① Inserire un nome per la telecamera.
- ② Selezionare la posizione della visualizzazione sullo schermo (OSD) della telecamera, insieme alle informazioni della telecamera incluse nella visualizzazione.
- ③ Selezionare il tipo di carattere e le dimensioni dell'OSD.
- ④ Selezionare il colore dell'OSD, insieme alle opzioni grassetto/corsivo.
- ⑤ Per implementare le modifiche alle impostazioni in questa scheda, cliccare il pulsante [Applica].
- ⑥ Per implementare le impostazioni in questa scheda su più telecamere sul server, cliccare il pulsante [Apply To...].

Scheda Video

Nota:

- Le seguenti impostazioni sulla pagina "Camera Settings" non sono disponibili su interfacce RTSP e possono variare su interfacce ONVIF e su alcune interfacce proprietarie.

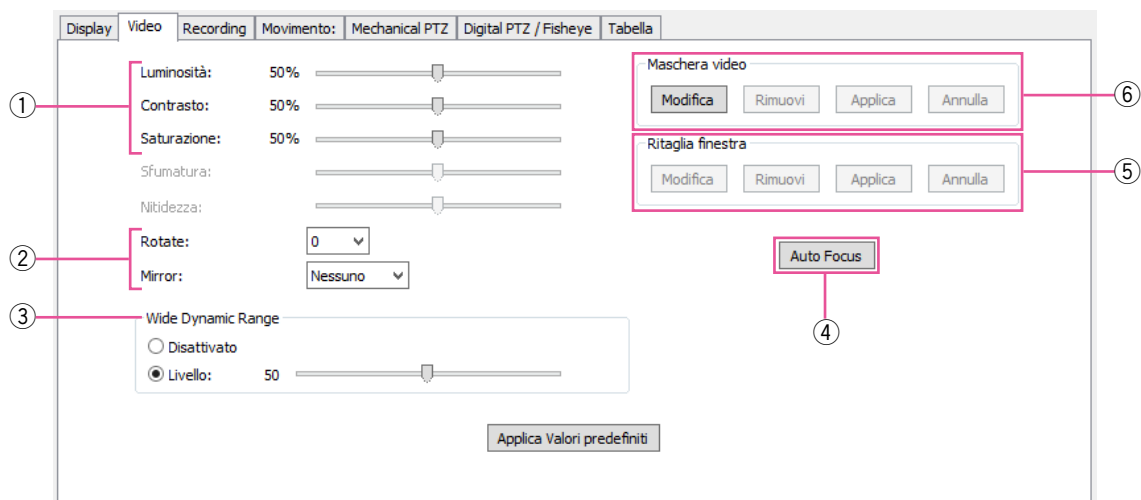

- I cursori consentono di regolare l'immagine così com'è visualizzata sul proprio schermo.
- "Rotate" e "Mirror" consentono di modificare l'orientamento del video della telecamera. Questo può essere utile se il montaggio della telecamera orienta la telecamera in una direzione che causa la visualizzazione del video in verticale invece che in orizzontale.
- "Wide Dynamic Range" consente di compensare un'illuminazione molto forte o scarsa nell'area in cui è installata la telecamera.
- Cliccando il pulsante [Auto Focus] è possibile regolare la nitidezza della visualizzazione della telecamera.
- "Ritaglia finestra", disponibile su determinate telecamere IP, consente di ritagliare parti non importanti dell'immagine di una telecamera in modo da risparmiare spazio su disco. Cliccare il pulsante [Modifica] quindi utilizzare il cursore del mouse per disegnare un riquadro sulla finestra del video. Questo riquadro sarà la porzione di visualizzazione della telecamera che verrà registrata e visualizzata (il resto della visualizzazione verrà ignorata). Cliccare il pulsante [Applica] per attivare il ritaglio; cliccare i pulsanti [Modifica], [Rimuovi] e [Applica] per disattivare il ritaglio.
- Si possono creare i seguenti tipi di maschera sulle telecamere collegate a questo sistema:
 - Una "Maschera movimento" è un'area di una finestra del video dove il movimento viene ignorato.
 - Una "Maschera video" viene utilizzata per bloccare un'area della visualizzazione di una telecamera in modo che non sia visibile su schermo nei video in diretta o registrati.

Nota:

- I tipi di maschera disponibili variano a seconda della telecamera. La seguente sezione speciale contiene informazioni più dettagliate riguardo alle maschere.

Maschera movimento, Maschera video e Finestra movimento

Una maschera di movimento riduce le registrazioni indesiderate ignorando gli eventi di movimento che si verificano in determinate aree di un'immagine.

Ad esempio, se una telecamera è puntata su una stanza che ha un ventilatore a soffitto in movimento nel suo campo visivo, si può evitare la registrazione continua del movimento mascherando il ventilatore pur continuando a registrare il movimento che si verifica nelle parti rimanenti del campo visivo della telecamera.

La "Maschera movimento" risparmia spazio di archiviazione, allunga il tempo di registrazione e semplifica la visualizzazione di eventi di movimento sulla timeline del video. Una finestra di movimento è semplicemente il contrario di una maschera di movimento.

Per creare una finestra di movimento, completare i passaggi seguenti:

Per creare una finestra di movimento, completare i passaggi seguenti:

- ① Premere il pulsante [Modifica] visualizzato in "Finestra movimento" della pagina "Camera Settings".
- ② Per aggiungere una "Finestra movimento", premere il pulsante [Aggiungi]. Il rettangolo blu verrà visualizzato sul video in diretta dalla telecamera. Disegnare le maschere sul video in diretta. Regolare "Sensibilità" e "Percentuale" spostando ciascun cursore. Selezionare "Includi" o "Escludi". Ripetere il passaggio 2 finché non si ottiene l'area desiderata.
- ③ Per eliminare una maschera, innanzitutto cliccare la scheda della maschera, quindi premere il pulsante [Rimuovi].

- ④ Cliccare il pulsante [Applica] per attivare la maschera di movimento o la finestra di movimento.

Per creare una maschera di movimento, completare i passaggi seguenti:

- ① Premere il pulsante [Modifica] visualizzato in "Maschera movimento" della pagina "Camera Settings".
- ② Per aggiungere una "Maschera movimento", cliccare sul video in diretta dalla telecamera. Verrà visualizzato il rettangolo blu.
- ③ Cliccare il pulsante [Applica] per attivare la maschera di movimento.

Per eliminare una maschera di movimento, cliccare il pulsante [Modifica], [Rimuovi] e [Applica].

Una "Maschera video" viene utilizzata per bloccare un'area della visualizzazione di una telecamera in modo che non sia visibile su schermo nei video in diretta o registrati. Questo può essere utile se, ad esempio, non si desidera che gli utenti del sistema vedano una cassaforte o un tastierino numerico a combinazione che si trova nel campo visivo della telecamera.

Per creare una maschera video, completare i passaggi seguenti:

- ① Sulla pagina "Camera Settings", cliccare il pulsante [Modifica] nella sezione "Maschera video". Questo visualizza una griglia gialla sul video in diretta dalla telecamera.
- ② Disegnare la maschera direttamente nella griglia cliccando con il pulsante sinistro del mouse e trascinando il cursore sull'area della griglia che si desidera mascherare. Un rettangolo verde indica l'area mascherata.

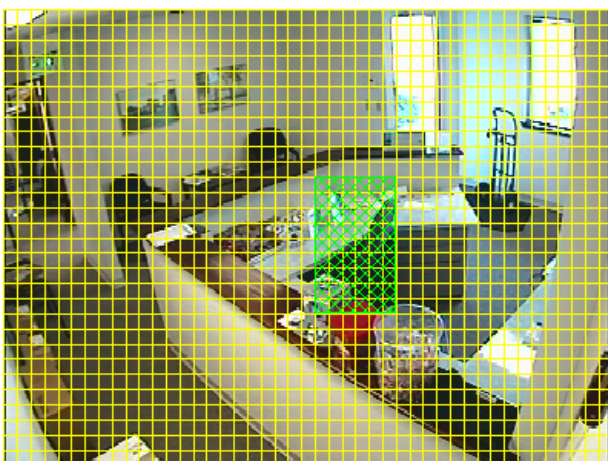

Cliccare il pulsante [Applica]. La griglia gialla scompare e il rettangolo verde viene sostituito da un rettangolo grigio pieno. Quest'area è ora mascherata da entrambi i video in diretta e registrati. Per cancellare la maschera, cliccare il pulsante [Rimuovi].

Scheda Recording

Nota:

- Le seguenti impostazioni sulla pagina "Camera Settings" non sono disponibili su interfacce RTSP e possono variare su interfacce ONVIF e su alcune interfacce proprietarie.

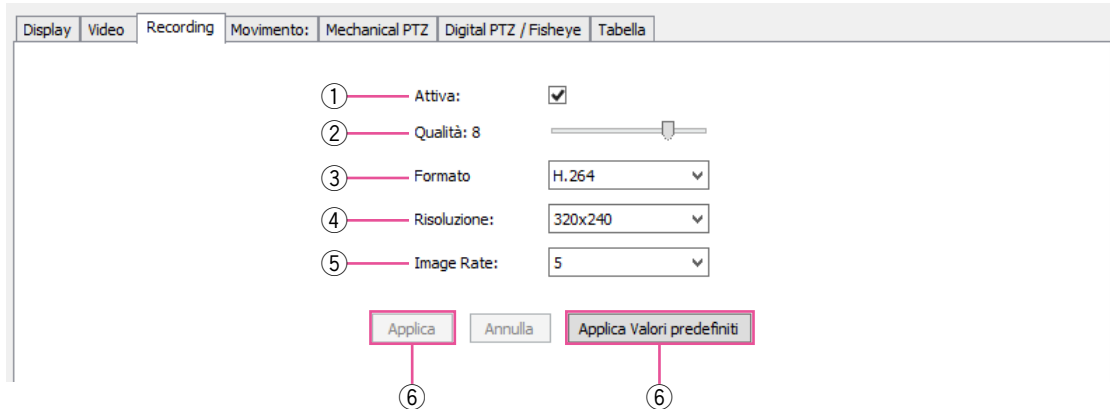

- Selezionare "Attiva" per registrare video dalla telecamera in base al programma configurato.
- Il cursore di "Qualità" consente di modificare la qualità dell'immagine aumentandone o diminuendone la dimensione.
La diminuzione della qualità dell'immagine consente di risparmiare spazio su disco riducendo la dimensione del video durante la registrazione.
(1: Bassa <- 5: Normale -> 10: Fine)
- L'impostazione "Formato" consente di selezionare il formato di compressione.
- L'impostazione "Risoluzione" consente di selezionare la dimensione del video.
- L'impostazione "Image Rate" consente di selezionare il numero di immagini registrate al secondo dalla telecamera.
- Cliccare il pulsante [Applica] per implementare le modifiche, oppure il pulsante [Applica Valori predefiniti] per ripristinare le impostazioni predefinite di fabbrica.

Scheda Movimento

Nota:

- Le seguenti impostazioni sulla pagina "Camera Settings" non sono disponibili su interfacce RTSP e possono variare su interfacce ONVIF e su alcune interfacce proprietarie.

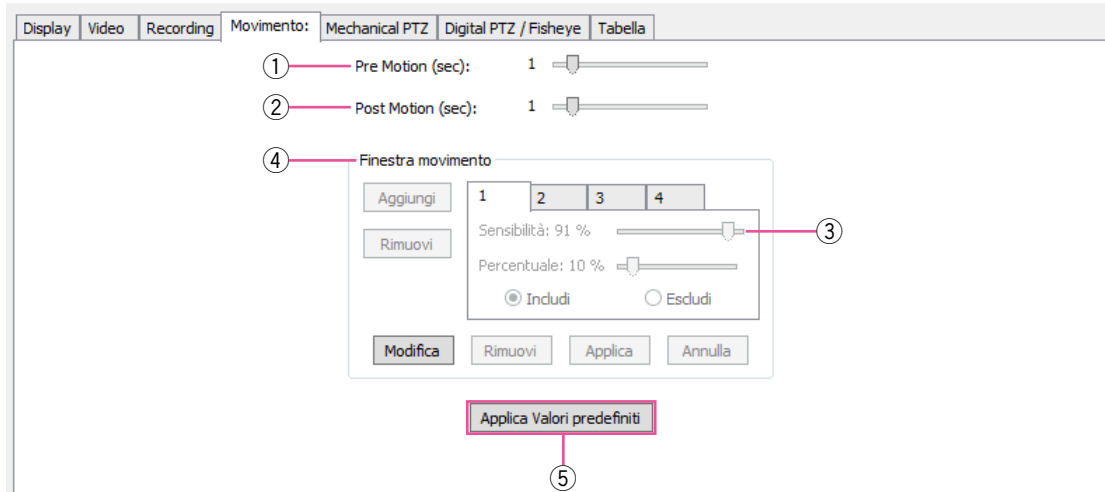

- Il cursore di "Pre Motion" regola il numero di secondi di video che vengono salvati prima del verificarsi dell'evento di movimento. Ad esempio, supponendo che "Pre Motion" sia impostato su 5; quando si riproduce il video del movimento da quella telecamera, si vedono cinque secondi di video registrato prima che si verificasse l'evento di movimento, seguito dall'evento di movimento stesso.
- Il cursore di "Post Motion" è identico a quello di "Pre Motion", tranne che il cursore regola il numero di secondi di video che vengono salvati dopo che è finito l'evento di movimento.
- Il cursore di "Sensibilità" consente di configurare l'entità del movimento che si deve verificare nella visualizzazione della telecamera per innescare la registrazione di movimento (se attivata sulla pagina "Tabella"). Un'impostazione bassa della sensibilità può ridurre il movimento apparente creato da rumore video o ombre.
- Per ulteriori informazioni riguardo alle maschere di movimento e alle finestre di movimento, far riferimento alle informazioni speciali nella sezione "Scheda Video".
- Cliccare il pulsante [Applica Valori predefiniti] per ripristinare le impostazioni predefinite di fabbrica.

Scheda Mechanical PTZ

Questa scheda comprende altre due schede: [Impostazioni] e [Preset].

La scheda [Impostazioni] consente di configurare la porta COM e l'indirizzo della telecamera PTZ.

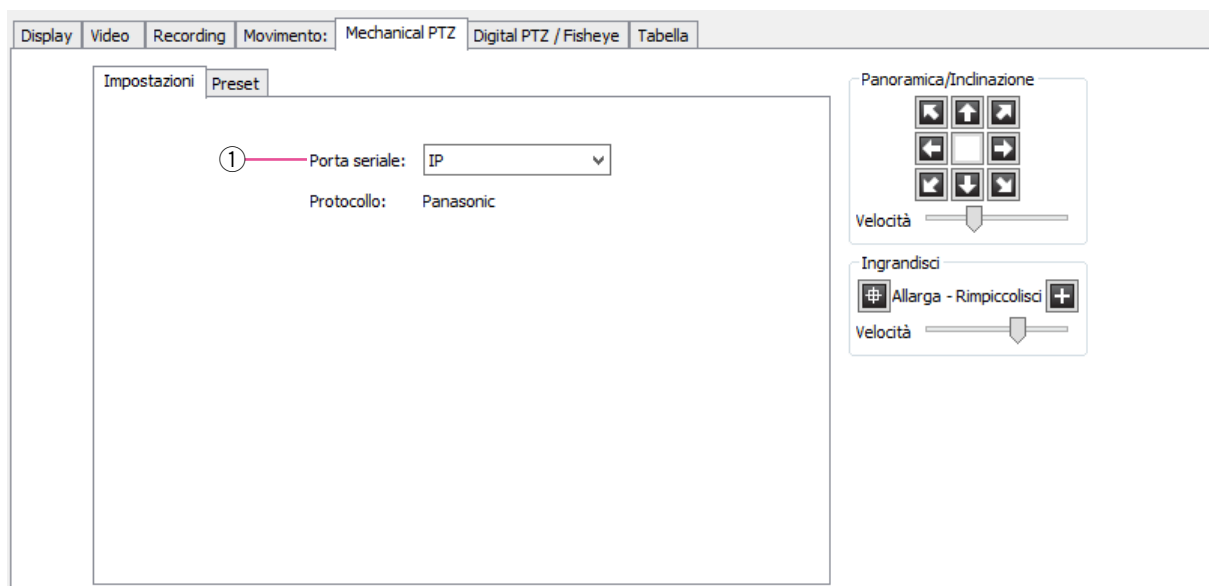

- ① Selezionare la porta COM della telecamera dall'elenco a discesa "Porta seriale". Questa porta viene configurata sulla pagina "Porte seriali". Selezionare l'Indirizzo della telecamera in base alla configurazione hardware della telecamera. (Il protocollo viene visualizzato automaticamente in base alla "Porta seriale" selezionata.)

La scheda [Preset] consente di configurare i preset PTZ sulla telecamera.

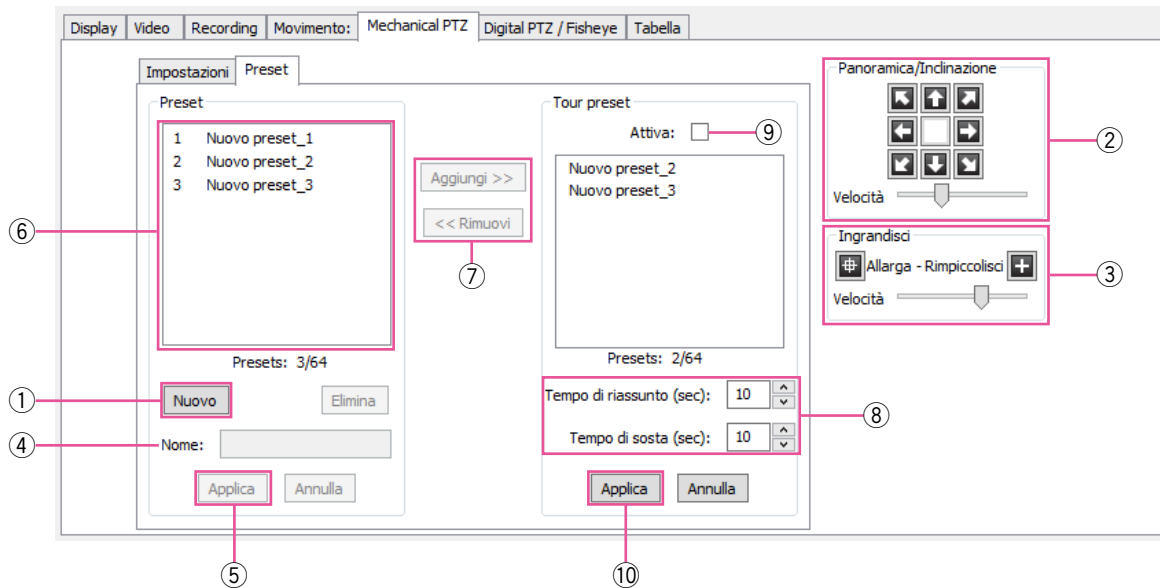

- ① Cliccare il pulsante [Nuovo].
- ② Utilizzare i pulsanti di "Panoramica/Inclinazione" per orientare la telecamera nella posizione pre-selezionata desiderata. Se la telecamera si sposta troppo velocemente o troppo lentamente, spostare il cursore di "Velocità" verso sinistra (più lenta) o verso destra (più veloce).
- ③ Regolare le impostazioni di "Ingrandisci" come si desidera.
- ④ Inserire un nome o un numero per il preset nel campo "Nome".
- ⑤ Cliccare il pulsante [Applica] per attivare il preset.
- ⑥ Il preset viene elencato sotto a "Preset". Il numero complessivo di preset configurati e supportati viene indicato sotto all'elenco.
- ⑦ Per creare un "Tour preset", selezionare un preset dall'elenco dei "Preset" e cliccare il pulsante [Aggiungi >>] per visualizzarlo nell'elenco "Tour preset".
Ripetere l'operazione per ogni altro preset che si desidera includere nel tour. Si può riordinare l'elenco dei "Tour preset" cliccandoli e trascinandoli nella posizione desiderata nel tour. Per eliminare un preset dal tour, selezionarlo nell'elenco dei "Tour preset" e cliccare il pulsante [<< Rimuovi]. Un preset può essere incluso più volte nel tour.
- ⑧ Il "Tempo di riassunto" è il numero di secondi dopo i quali determinate funzioni PTZ (come un tour, un evento collegato o un soft trigger) possono riavviarsi dopo il controllo manuale delle funzioni PTZ da parte di un utente. Il "Tempo di sosta" è la quantità di tempo per cui la telecamera sosta su ciascun preset.
- ⑨ Selezionare "Attiva" per attivare il tour.
- ⑩ Selezionare il pulsante [Applica] per completare il processo.

Scheda Digital PTZ/Fisheye

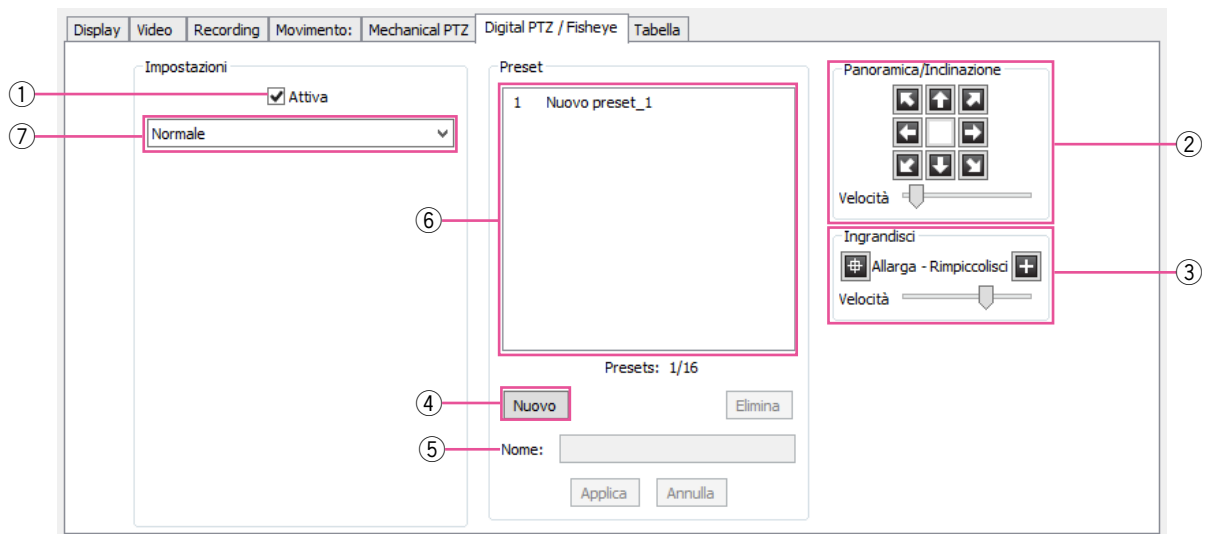

- ① Questa funzionalità è disponibile anche se la telecamera non è meccanicamente predisposta per le funzioni PTZ.
- ② Utilizzare i pulsanti di "Panoramica/Inclinazione" per orientare la telecamera nella posizione pre-selezionata desiderata. Se la telecamera si sposta troppo velocemente o troppo lentamente, spostare il cursore di "Velocità" verso sinistra (più lenta) o verso destra (più veloce).
- ③ Regolare l'impostazione di "Ingrandisci" in base alla necessità.
- ④ Cliccare il pulsante [Nuovo] per abilitare il preset.
- ⑤ Inserire un nome o un numero per il preset nel campo "Nome".
- ⑥ Il preset viene elencato sotto a "Preset". Il numero complessivo di preset configurati e supportati viene indicato sotto all'elenco.
- ⑦ Selezionare una modalità per le telecamere con obiettivi fisheye supportati dal sistema. Se si seleziona "ImmerVision", appaiono elenchi a discesa che consentono di selezionare un modello e le opzioni di montaggio.

Nota:

- Quando si crea un preset PTZ, questo viene denominato inizialmente "Nuovo preset_1" per impostazione predefinita. In seguito, se è già presente un preset PTZ denominato "Nuovo preset_1", il preset PTZ successivo viene denominato "Nuovo preset_2". Tuttavia, se si crea un nuovo preset digitale, anche questo verrà denominato "Nuovo preset_1", indipendentemente dal fatto che esista già un preset PTZ con lo stesso nome. Per evitare di avere sia un preset PTZ sia un preset digitale con lo stesso nome, assicurarsi di inserire un nome univoco per ciascun preset creato.

Scheda Tabella

Nota:

- Questa scheda consente di creare un programma di registrazione specifico per questa telecamera. La scheda [Tabella] include opzioni aggiuntive per la creazione di un programma per tutte le telecamere sul server.

- ① Nella griglia, disegnare un rettangolo che corrisponda alle ore che si desidera programmare per ciascun dispositivo.
- ② Quando si passa il cursore su un quadratino, osservare i dettagli visualizzati nella sezione "Information".
- ③ Selezionare il pulsante dell'impostazione appropriata per determinare se il video debba essere registrato sempre da questa telecamera in "Acquisizione continua", oppure soltanto quando si verificano eventi di "Movimento" o "Allarme".
- ④ Per configurare la registrazione time-lapse, selezionare il numero di immagini che si desidera registrare per secondo o minuto, quindi cliccare il pulsante [Imposta].
- ⑤ Cliccare il pulsante [Applica] per attivare il programma per questa telecamera, oppure cliccare il pulsante [Apply To...] se si desidera attivare il programma per tutte le telecamere sul server.

Display | Video | Recording | Movimento: Mechanical PTZ | Digital PTZ / Fisheye | Tabella

Legenda
Registrazione evento
Camera Time Lapse:

Impostazioni
Movimento: Acquisizione continua:
Allarme: Nessuno:

Camera Time Lapse
Cattura un'immagine ogni: 1 Secondi

	0	1	2	3	4	5	6	7	8	9	10	11	12	13	14	15	16	17	18	19	20	21	22	23
domenica																								
lunedì																								
martedì																								
mercoledì																								
giovedì																								
venerdì																								
sabato																								

Information
Time Span: Time lapse Impostazioni di registrazione Registrazione evento

Profili seriali

La pagina "Profili seriali" consente al Server di integrarsi con dispositivi seriali di dati come POS (Point Of Sale, punto di vendita) e sistemi bancari automatizzati.

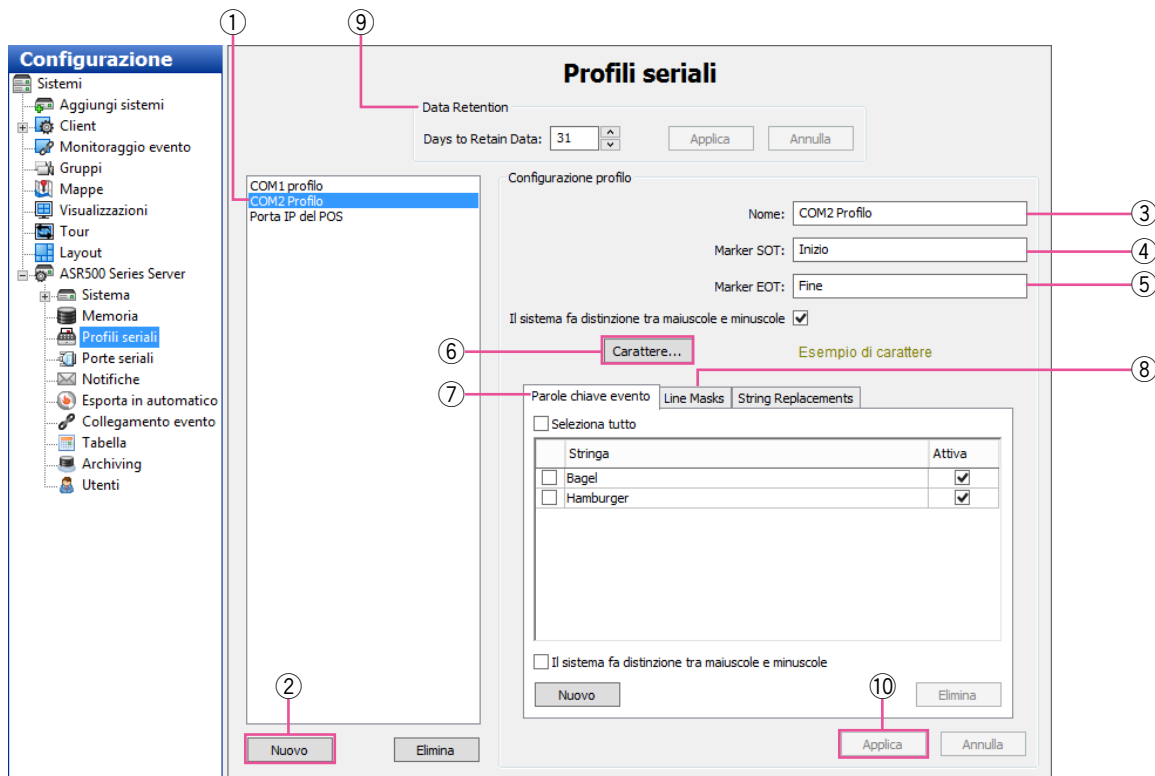

- ① Per visualizzare un profilo esistente, selezionarlo dall'elenco.
- ② Per aggiungere un nuovo profilo, cliccare il pulsante [Nuovo] sotto l'elenco dei profili.
- ③ Inserire un nome univoco nel campo "Nome" nel riquadro "Configurazione profilo".
- ④ Il "Marker SOT" (Start of Transaction, inizio della transazione) indica a questo sistema quando è iniziata la transazione. Ad esempio, si può inserire la prima linea riportata su una ricevuta. Questa voce è sensibile alla distinzione tra maiuscole e minuscole.
- ⑤ Il "Marker EOT" (End of Transaction, fine della transazione) indica a questo sistema quando è terminata la transazione. Ad esempio, si può inserire l'ultima linea riportata su una ricevuta. Questa voce è sensibile alla distinzione tra maiuscole e minuscole.
- ⑥ Il pulsante [Carattere...] consente di selezionare il tipo di carattere.
- ⑦ La scheda [Parole chiave evento] consente di impostare allarmi che verranno innescati attraverso parole chiave su una ricevuta, dopo che è stato collegato il profilo attraverso il sistema di collegamento dell'evento.
- ⑧ Le schede [Line Masks] e [String Replacements] vengono trattate sulla pagina seguente.
- ⑨ La sezione "Data Retention" consente di selezionare il numero di giorni per cui i dati seriali vengono memorizzati prima di essere eliminati automaticamente.
- ⑩ Una volta terminato, cliccare il pulsante [Applica].

Nota:

- Si può rendere necessaria la differenziazione tra maiuscole e minuscole per tutte le stringhe o per tutte le parole chiave selezionando l'opzione appropriata "Il sistema fa distinzione tra maiuscole e minuscole" sotto a ciascun elenco. Per inserire il carattere ASCII ESC (0x1b) come SOT, EOT, maschera o parola chiave, inserire "/x1b" nel campo appropriato. CR, LF o 80 caratteri terminano una linea.

I passaggi 7, 8 e 9 saranno abilitati soltanto quando si cambia un profilo esistente.

È stato così creato il nuovo profilo seriale. Se sono stati inseriti dati nel riquadro "Parole chiave evento", è necessario collegare il profilo all'azione appropriata attraverso la pagina "Collegamento evento", selezionando "Profilo seriale" come "Tipo evento".

La scheda [Line Masks] consente di oscurare le linee in modo che non siano visibili sulla telecamera in diretta o attraverso i dati registrati. (Questo può essere utilizzato per nascondere informazioni relative alla carta di credito.) Inserire uno o più termini nel campo "Stringa" e il sistema oscurerà l'intera linea sulla schermata di visualizzazione in diretta, sui risultati della ricerca o in entrambi i casi, come selezionato.

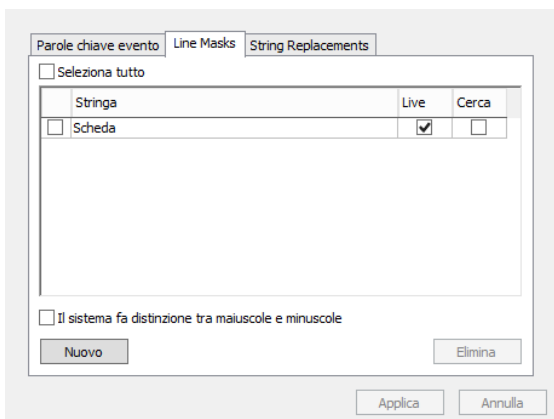

La scheda [String Replacements] consente di convertire i dati seriali in un formato leggibile. Nella colonna "Stringa", inserire l'informazione così come appare nei dati seriali; nella colonna "Replace", inserire l'informazione sostitutiva più semplice da leggere e comprendere. Selezionare se le stringhe devono essere sostituite nei dati seriali sulla schermata di visualizzazione in diretta, sui risultati della ricerca o in entrambi i casi.

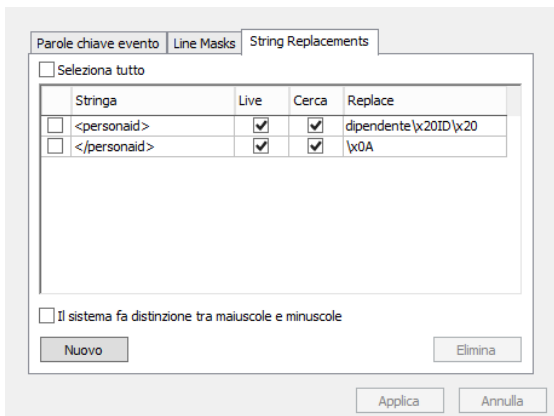

Nota:

- Alcuni caratteri devono essere inseriti nel formato ASCII. Ad esempio, gli spazi devono essere inseriti come "/x20" e i ritorni a capo devono essere inseriti come "/x0a." Possono essere necessarie diverse rettifiche per far apparire il testo sostitutivo esattamente come desiderato.

Porte seriali

La pagina "Porte seriali" consente di configurare le porte seriali su questo sistema in modo che possano essere utilizzate per comunicare con dispositivi seriali quali terminali POS o telecamere PTZ (pan-tilt-zoom) . Sono presenti due sezioni "Porte seriali" — una per lo standard UART (Universal Asynchronous Receiver/Transmitter) e una per le porte seriali su IP.

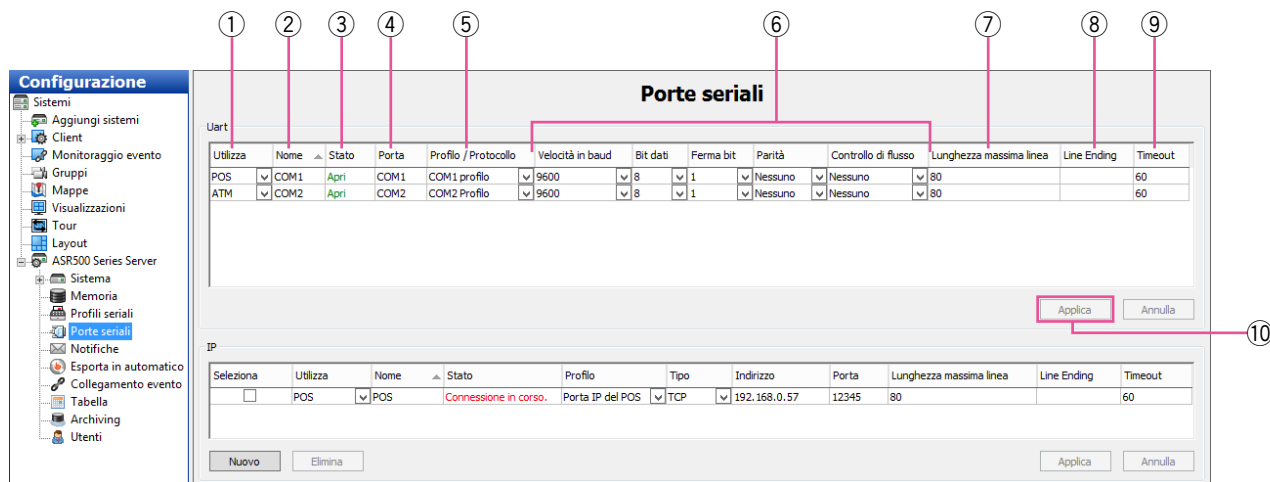

Per una porta seriale UART, collegare i cavi alla porta seriale e quindi configurare la porta. Il sistema rileva e visualizza automaticamente le porte seriali. Si possono configurare le seguenti impostazioni per ciascuna porta:

- ① Selezionare l'utilizzo previsto della porta seriale dall'elenco a discesa nella colonna "Utilizza". Le scelte sono "Non utilizzato", "PTZ" (pan/tilt/zoom), "POS" (point of sale), "ATM" (automatic teller machine) o "Accesso Ctrl". Generalmente, la modalità POS viene utilizzata per registrare le transazioni a un registratore di cassa. Per impostazione predefinita, l'ultima porta seriale elencata è la porta RS-485 integrata.
- ② Inserire un nome univoco nel campo "Nome".
- ③ La colonna "Stato" visualizza lo stato attuale della porta seriale.
- ④ La "Porta" viene selezionata automaticamente dal sistema operativo.
- ⑤ La colonna "Profilo/Protocollo" consente di selezionare uno dei profili configurati sulla pagina "Profilo seriale".
- ⑥ "Velocità in baud", "Bit dati", "Ferma bit", "Parità" e "Controllo di flusso" devono corrispondere al dispositivo a cui ci si sta collegando. Vedere la documentazione del dispositivo per ulteriori informazioni.
- ⑦ La "Lunghezza massima linea" è 80 per impostazione predefinita. Generalmente, non si dovrebbe modificare.
- ⑧ "Line Ending" è il numero di caratteri ricevuti prima che venga inserito automaticamente un carattere di fine linea. In questo modo si evita che le linee diventino estremamente lunghe.
- ⑨ Il "Timeout" è il numero di secondi dopo i quali viene inserito un carattere di fine linea se un dispositivo seriale non ha inviato testo. Questo è utile se i dati seriali non hanno un carattere di fine linea ma non è stato raggiunto il numero di caratteri inseriti in "Line Ending".
- ⑩ Una volta terminato, salvare le impostazioni cliccando il pulsante [Applica] in fondo all'elenco.

La sezione "IP" è spiegata di seguito.

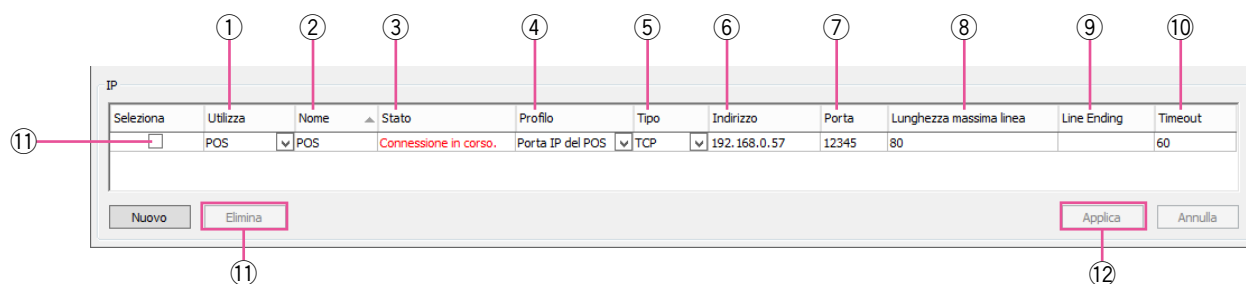

Per seriale su IP, è necessario aggiungere la porta cliccando il pulsante [Nuovo]; il sistema non rileva e non elenca automaticamente le porte seriali IP.

Si possono configurare le seguenti impostazioni per ciascuna porta:

- ① Selezionare l'utilizzo previsto della porta ("Non utilizzato", "POS", "ATM" o "Accesso Ctrl").
- ② Inserire un nome univoco e descrittivo per la porta.
- ③ La colonna "Stato" visualizza se la porta è attualmente collegata.
- ④ Selezionare un profilo dall'elenco a discesa. Un "Profilo", che viene creato sulla pagina "Profili seriali", viene utilizzato per filtrare una stringa seriale in entrata per isolare le informazioni utili.
- ⑤ Selezionare il tipo di trasporto specificato nella documentazione del produttore del dispositivo sorgente.
- ⑥ Inserire l'indirizzo IP del dispositivo sorgente.
- ⑦ Inserire la porta TCP specificata nella documentazione del produttore del dispositivo sorgente.
- ⑧ Inserire il numero massimo di caratteri per linea inviati dal dispositivo sorgente. Se non si è sicuri del valore corretto, utilizzare l'impostazione predefinita 80. Impostando questo numero troppo basso si potrebbero causare caratteri mancanti alla fine di alcune linee.
- ⑨ "Line Ending" è il numero di caratteri ricevuti prima che venga inserito automaticamente un carattere di fine linea. In questo modo si evita che le linee diventino estremamente lunghe.
- ⑩ Il "Timeout" è il numero di secondi dopo i quali viene inserito un carattere di fine linea se un dispositivo seriale non ha inviato testo. Questo è utile se i dati seriali non hanno un carattere di fine linea ma non è stato raggiunto il numero di caratteri inseriti in "Line Ending".
- ⑪ Per eliminare una porta IP, selezionare la relativa casella di controllo "Seleziona" e cliccare il pulsante [Elimina].
- ⑫ Una volta terminato, salvare le impostazioni cliccando il pulsante [Applica] in fondo all'elenco.

Audio Inputs/Outputs

Audio:	Nome canale Ingresso audio:	Attivazione registrazione:	Communication:	Modalità di Registrazione:
Panasonic WV-SP302: 1	Audio	<input checked="" type="checkbox"/> Attivato	Ascolta	Escluso
Panasonic WV-NP502: 1	Input 1	<input type="checkbox"/> Attivato	Ascolta	Registrazione disattivata
Panasonic WV-NS202: 1	Input 1	<input type="checkbox"/> Attivato	Ascolta	Registrazione disattivata
Panasonic WV-NP502: 1	Input 1	<input type="checkbox"/> Attivato	Ascolta	Registrazione disattivata

Applica Annulla

- ① Inserire un nome per il canale di ingresso audio.
- ② Selezionare "Attivato" per attivare la registrazione dell'audio in ingresso.
- ③ Ripetere questa procedura finché tutti gli ingressi audio non sono stati nominati, quindi cliccare il pulsante [Applica].
- ④ Cliccare il pulsante [Ascolta] per verificare l'ingresso audio collegato a un canale. Questo può essere utile quando si assegnano nomi a più ingressi audio.
- ⑤ La colonna "Modalità di Registrazione" indica la modalità di registrazione selezionata per l'ingresso audio sulla pagina "Tabella".

Ingressi Trigger

Ingresso Trigger:	Nome Trigger:	Stato normale:	Stato:
Panasonic WV-NP502:			
1	Trigger Input 1	<input checked="" type="radio"/> NO <input type="radio"/> NC	NORMALE
2	Trigger Input 2	<input checked="" type="radio"/> NO <input type="radio"/> NC	NORMALE
Panasonic WV-NS202:			
1	Trigger Input 1	<input checked="" type="radio"/> NO <input type="radio"/> NC	NORMALE
2	Trigger Input 2	<input checked="" type="radio"/> NO <input type="radio"/> NC	NORMALE
Panasonic WV-NP502:			
1	Trigger Input 1	<input checked="" type="radio"/> NO <input type="radio"/> NC	NORMALE
2	Trigger Input 2	<input checked="" type="radio"/> NO <input type="radio"/> NC	NORMALE

La pagina "Ingressi Trigger" consente di assegnare un nome e una configurazione agli ingressi discreti su sistemi ibridi e alcune telecamere con ingressi di allarme. Questi trigger possono essere configurati per innescare la registrazione video o un relè utilizzando la pagina "Collegamento evento".

- ① Inserire un nome per ciascun ingresso trigger nella colonna "Nome Trigger".
- ② Configurare lo "Stato normale" dell'ingresso trigger come normalmente aperto (NO) o normalmente chiuso (NC).
- ③ La colonna "Stato" indica se l'ingresso trigger è nel suo stato normale (verde) o nel suo stato di allarme (rosso).
- ④ Una volta terminata la configurazione degli ingressi trigger, cliccare il pulsante [Applica].

Uscite Allarme

Configurazione

- Sistemi
 - Aggiungi sistemi
 - Client
 - Monitoraggio evento
 - Gruppi
 - Mappe
 - Visualizzazioni
 - Tour
 - Layout
 - ASR500 Series Server
 - Sistema
 - Aggiungi videocamere IP
 - Registrazione videocamera
 - Audio Inputs/Outputs
 - Uscite Allarme**
 - Ingressi Trigger
 - System Audio
 - Memoria
 - Profili seriali
 - Porte seriali
 - Notifiche
 - Esporta in automatico
 - Collegamento evento
 - Tabella
 - Archiving
 - Utenti

Uscite Allarme

Uscita allarme:	Nome allarme:	Stato normale:	Stato:
1	Alarm Output 1	<input type="radio"/> alto <input checked="" type="radio"/> basso	NORMALE
1	Alarm Output 1	<input type="radio"/> alto <input checked="" type="radio"/> basso	NORMALE
1	Alarm Output 1	<input type="radio"/> alto <input checked="" type="radio"/> basso	NORMALE
1	Alarm Output 1	<input type="radio"/> alto <input checked="" type="radio"/> basso	NORMALE

Applica Annulla

La pagina "Uscite Allarme" consente di assegnare un nome e una configurazione alle uscite di allarme su sistemi ibridi e alcune telecamere.

- ① Inserire un nome per ciascuna uscita di allarme nella colonna "Nome allarme".
- ② Configurare lo "Stato normale" dell'uscita di allarme come "alto" (5VCC) o "basso" (0VCC).
- ③ La colonna "Stato" indica se l'uscita di allarme è nel suo stato normale (verde) o nel suo stato di allarme (rosso).
L'uscita può essere innescata e messa in stato di allarme da un evento configurato sulla pagina "Collegamento evento".
- ④ Una volta terminata la configurazione delle uscite di allarme, cliccare il pulsante [Applica].

Uscita video

Questa funzione non può essere utilizzata per l'ASR500.

Configurazione

- Sistemi
 - Aggiungi sistemi
 - Client
 - Monitoraggio evento
 - Gruppi
 - Mappe
 - Visualizzazioni
 - Tour
 - Layout
 - ASR500 Series Server
 - Sistema
 - Aggiungi videocamere IP
 - sDVR6516
 - Registrazione videocamera
 - Audio Inputs/Outputs
 - Uscite Allarme
 - Ingressi Trigger
 - Uscita video 1**
 - Uscita video 2
 - Memoria
 - Profili seriali
 - Porte seriali
 - Notifiche
 - Esporta in automatico
 - Collegamento evento
 - Tabella
 - Archiving
 - Utenti

Uscita video

Modifica Tour Video in uscita

Layout

1x1 2x2 3x3 4x4

Tempo di sosta = 5.0 sec

Apply Cancel

Videocamere nel Tour

- sDVR6516
 - Input1
 - Input2
 - Input3
 - Input4
 - Input5
 - Input6
 - Input7
 - Input8
 - Input9
 - Input10
 - Input11
 - Input12
 - Input13
 - Input14
 - Input15
 - Input16

Memoria

La pagina "Memoria" consente di configurare i dischi rigidi del sistema per l'archiviazione video e di monitorare l'integrità delle unità e degli array RAID. Sulla pagina "Memoria" sono disponibili le seguenti schede:

- La scheda [Lettore] visualizza tutte le unità installate, la relativa capacità, lo spazio di archiviazione disponibile e lo stato.
- La scheda [Extended] consente di configurare le unità su server di archiviazione estesa.

Scheda Lettore

Sulla scheda [Lettore] sono disponibili le seguenti funzionalità:

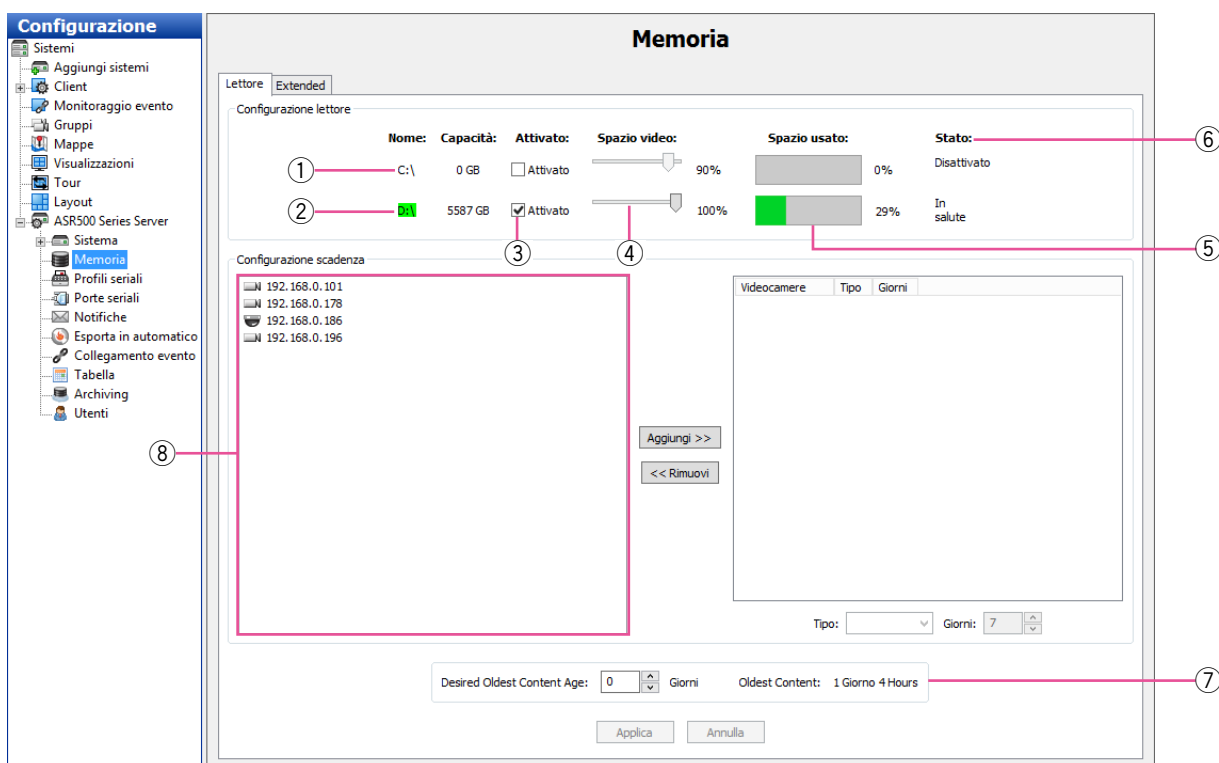

- ① L'unità di sistema ("C:\") è riservata per il software di questo sistema e per il sistema operativo e non è abilitata per l'archiviazione video. Non registrare video su questa unità.
 - ② Le unità di archiviazione vengono elencate sotto all'unità di sistema.
 - ③ Per abilitare un'unità per l'archiviazione video, selezionare la corrispondente casella "Attivato".
 - ④ Per regolare la quantità massima di spazio su disco che può essere utilizzata per l'archiviazione dati, regolare il cursore "Spazio video" per ciascuna unità di archiviazione.
 - ⑤ "Spazio usato" visualizza la quantità di capacità del disco rigido attualmente occupata.
 - ⑥ "Stato" visualizza lo stato attuale del disco rigido.
 - ⑦ "Oldest Content" indica l'età del video più vecchio registrato su questo sistema. Questo non influisce sulle telecamere aggiunte nella sezione "Configurazione scadenza".
 - ⑧ "Configurazione scadenza" consente di impostare periodi di tempo minimi e massimi per l'archiviazione dei video da ciascuna telecamera. Ad esempio, è possibile configurare l'archiviazione del video di una telecamera per almeno 30 giorni prima della sua eliminazione e la cancellazione di quello di un'altra telecamera dopo non più di 7 giorni. Vedere la seguente nota **IMPORTANTE** prima di utilizzare questa funzione.
-
- Nota:**
- Le prestazioni possono diminuire se si imposta il cursore di "Spazio video" sopra all'85%.
-

IMPORTANTE:

- Il sistema conserva normalmente i video registrati da tutte le telecamere per il maggior tempo possibile, eliminando i video più vecchi solo se è richiesto spazio per nuovi video registrati. Pertanto, si consiglia di utilizzare la funzione "Configurazione scadenza" soltanto quando è necessario, come quando il video deve essere eliminato dopo un determinato periodo di tempo massimo in quanto richiesto dalla legge.
- Quando si utilizza la funzione, l'indicazione "Giorni di video registrato" deve essere superiore al numero più grande di giorni minimi configurati per una telecamera nell'area "Configurazione scadenza". Ad esempio, se si configura l'archiviazione del video di una telecamera per almeno 30 giorni, l'indicazione "Giorni di video registrato" deve essere almeno 30 (supponendo che il sistema abbia registrato video per almeno 30 giorni). Se l'indicazione di "Giorni di video registrato" fosse inferiore a 30, la registrazione del video si interromperebbe per quella telecamera fino all'eliminazione del video più vecchio archiviato da quella telecamera (dopo 30 giorni).
- Per risolvere i problemi con la scadenza dei video, si può espandere la capacità di archiviazione aggiungendo dischi rigidi, riducendo il tempo minimo di archiviazione dei video o riducendo i frame rate o le impostazioni della qualità per le telecamere pertinenti. Il miglior modo per determinare le proprie esigenze è tentare e commettere errori; consentire al sistema di registrare con le impostazioni desiderate, quindi monitorare la pagina "Memoria" per assicurarsi che le impostazioni soddisfino i requisiti di archiviazione.

Per configurare la scadenza dei video, selezionare il nome di una telecamera nell'elenco e cliccare il pulsante [Aggiungi >>]. (Si possono selezionare più telecamere premendo i tasti [Ctrl] o [Maiusc].) Quindi selezionare il nome della telecamera nell'elenco sulla destra. Si possono configurare due tipi di scadenza:

- Per eliminare un video dopo una determinata quantità di tempo, selezionare "Al massimo" dall'elenco a discesa "Tipo" e utilizzare le frecce per selezionare il numero massimo di giorni di archiviazione del video.

Nota:

- Se è configurata un'impostazione "Al massimo" per una telecamera, la telecamera non può essere selezionata per l'archiviazione.
-
- Per salvare un video per una quantità di tempo minima, selezionare "Almeno" dall'elenco a discesa "Tipo" e utilizzare le frecce per selezionare il numero minimo di giorni di archiviazione del video.

Ripetere l'operazione per ciascuna telecamera che richiede regole di scadenza. Per rimuovere le regole di scadenza, selezionare il nome di una o più telecamere nell'elenco sulla destra e cliccare il pulsante [<< Rimuovi]. Cliccare il pulsante [Applica] una volta terminato.

Scheda Extended

Questa funzione non può essere utilizzata per l'ASR500.

Memoria

Lettores Extended

Portals

Portal	Stato
--------	-------

Refresh Elimina

Indirizzo IP:

Porta:

Aggiungi

obiettivo

Portal	IQN	Attivato	Nome utente	Password	Stato
--------	-----	----------	-------------	----------	-------

Mostra password in Cleartext

Applica Annulla

Partizione:

Portal	IQN	Mount	LUN	Partizione:	Size (GB)	Stato
--------	-----	-------	-----	-------------	-----------	-------

Notifiche

La pagina "Notifiche" consente di configurare un server di posta elettronica e il profilo di un messaggio per l'invio di un messaggio e-mail quando si verifica un evento. Per configurare eventi che causano l'invio di una notifica via e-mail utilizzando queste impostazioni di posta elettronica, vedere la sezione "Collegamento evento" di questo manuale.

La pagina "Notifiche" è suddivisa in tre schede: [Profili messaggi email] [Server email] e [Nuovo server].

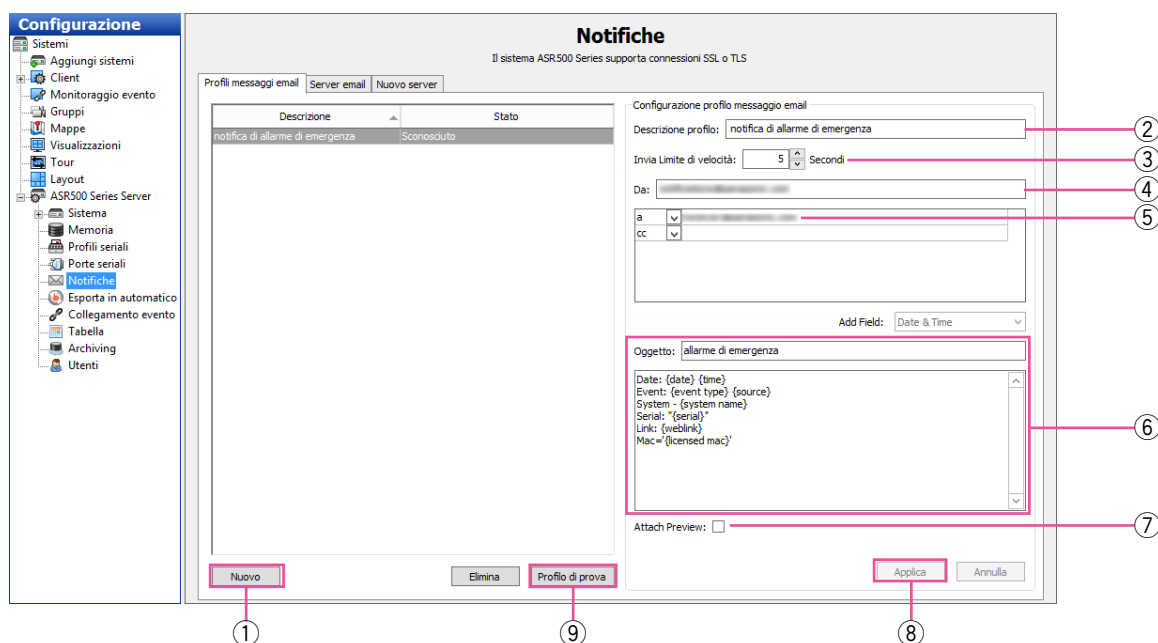

Scheda Profili messaggi email

La scheda [Profili messaggi email] consente di configurare il contenuto e i destinatari delle e-mail di notifica.

- ① Cliccare il pulsante [Nuovo].
 - ② Inserire una a breve descrizione nel campo "Descrizione profilo". Questa descrizione apparirà anche nel campo "Obiettivo di azione" sulla pagina "Collegamento evento".
 - ③ Per ridurre il numero di e-mail di notifica inviate, selezionare il numero minimo di secondi tra le notifiche dalla casella "Invia Limite di velocità". Questo può essere utile se si riceve un grande numero di messaggi ripetuti di determinati eventi. Ad esempio, se si configura una notifica ogni volta che si verifica un evento di movimento, un temporale notturno potrebbe innescare migliaia di e-mail in un breve periodo di tempo. Limitare le notifiche degli eventi di movimento ad un massimo di uno ogni 15 o 30 minuti (900 o 1800 secondi) potrebbe ridurre notevolmente le e-mail inutili.
 - ④ Inserire l'indirizzo di posta elettronica del mittente dell'e-mail.
 - ⑤ Inserire gli indirizzi e-mail dei destinatari.
 - ⑥ Inserire oggetto e testo del messaggio che devono apparire nell'e-mail di notifica. Si possono inserire automaticamente i nomi delle telecamere utilizzando i tag tra parentesi {source} e ora e data utilizzando {date format=%H:%M:%S}. Si possono anche includere un collegamento al video {weblink}, le informazioni seriali {serial}, l'indirizzo MAC {licensed mac} e altro (vedere l'immagine sopra per un esempio di sintassi). Soltanto la prima istanza di ciascun tag viene sostituita; utilizzi aggiuntivi dello stesso tag nello stesso profilo causerà l'apparizione del tag stesso nel messaggio.
 - ⑦ Selezionare "Attach Preview" per allegare un breve video clip (nel formato .MOV) o un'immagine dell'evento notificato. L'anteprima sarà un video clip invece di una singola immagine soltanto se la telecamera sta eseguendo lo streaming nel formato H.264 o MPEG-4.
 - ⑧ Cliccare il pulsante [Aggiungi/Applica] per aggiungere il profilo del messaggio all'elenco dei profili.
- Nota:**
- Il pulsante [Applica] può non essere attivato quando viene aggiunto un indirizzo di destinazione dopo aver selezionato un profilo già creato. In questo caso, verrà attivato modificando oggetto o corpo.
- ⑨ Si può testare il profilo selezionandolo dall'elenco e cliccando il pulsante [Profilo di prova].

Scheda Server email

La scheda [Server email] consente di configurare il server della posta elettronica in uscita SMTP che invia e-mail da questo sistema. Questa informazione si può ottenere dall'amministratore di rete.

Il sistema ASR.500 Series supporta connessioni SSL o TLS

Profili messaggi email Server email Nuovo server

Nome utente	Indirizzo
	192.168.0.254

Configurazione server email

Descrizione server:

Server mail in uscita (SMTP)

Indirizzo:

Porta:

Autenticazione

Nome utente:

Password: Conferma:

Applica Annulla

Nuovo Elimina

- 1 Cliccare il pulsante [Nuovo].
- 2 Nel campo "Descrizione server", inserire un nome univoco e descrittivo per il server e-mail.
- 3 Nella sezione "Server mail in uscita(SMTP)", inserire l'indirizzo e il numero della porta (25 è l'impostazione predefinita) del server della posta in uscita.
- 4 Se il proprio server di posta elettronica richiede l'autenticazione, inserire "Nome utente", "Password" e "Conferma" validi nella sezione "Autenticazione".
- 5 Cliccare il pulsante [Aggiungi/Applica] per aggiungere il server e-mail all'elenco.
- 6 Per cambiare l'ordine dei server e-mail, selezionare un server dall'elenco e quindi cliccare il pulsante su o giù.

Scheda Nuovo server

La scheda [Nuovo server] consente di inserire l'indirizzo IP del server web in modo che le e-mail di notifica possano includere un collegamento diretto al video associato ad una notifica.

Il sistema ASR.500 Series supporta connessioni SSL o TLS

Profili messaggi email Server email Nuovo server

Indirizzo:

Applica Annulla

Esporta in automatico

"Esporta in automatico" esporta rapidamente i video da ingressi specificati su dischi rigidi o unità rimovibili.

Nota:

- "Esporta in automatico" su CD o DVD non è disponibile per l'ASR500.

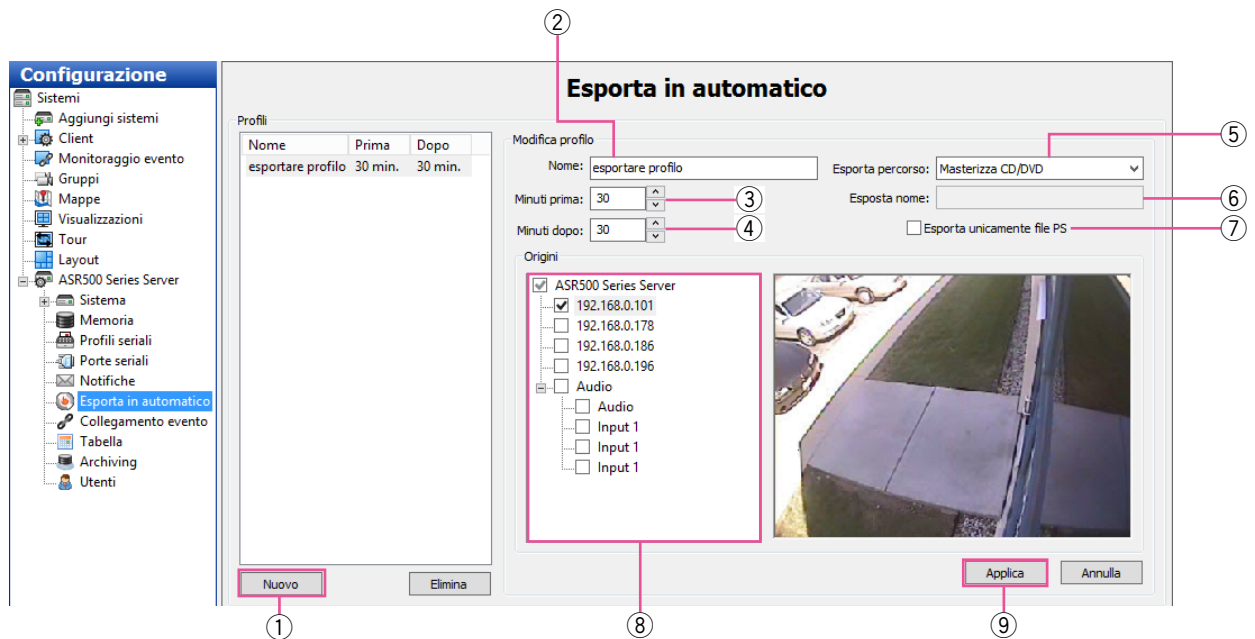

- ① Se si desidera creare un profilo che può essere utilizzato sulla pagina "Collegamento evento", cliccare il pulsante [Nuovo]. In caso contrario, saltare al passaggio 10 sulla pagina seguente.
- ② Inserire un Nome per il profilo.
- ③ Selezionare un valore per "Minuti prima", che è la quantità di video verificatasi prima dell'avvio di "Esporta in automatico" che dovrebbe essere inclusa nell'esportazione.
- ④ Selezionare un valore per "Minuti dopo", che è la quantità di video verificatasi dopo l'avvio di "Esporta in automatico" che dovrebbe essere inclusa nell'esportazione. Questo può essere utile quando un evento di interesse è ancora in corso.
- ⑤ Selezionare la destinazione dei file esportati dall'elenco a discesa "Esporta percorso". Dovrebbero essere elencate tutte le unità locali di Windows e le unità USB. (Le directory condivise di Windows non sono elencate.) L'estensione del file corretta verrà aggiunta automaticamente.
- ⑥ Se è stata selezionata un'unità, inserire il nome per l'unità nel campo "Esporta nome". Se si desidera generare nomi automatici differenti per ciascuna esportazione, si può inserire {date format} e qualsiasi combinazione delle variabili seguenti:

%a	abbreviazione del giorno feriale
%A	nome del giorno feriale
%b	abbreviazione del mese
%B	nome del mese
%c	data/ora completa
%d	giorno del mese
%H	ora (formato 24ore)
%I	ora (formato 12ore)
%j	giorno dell'anno (001-366)
%m	mese (01-12)
%M	minuti
%p	AM/PM
%S	secondi
%U	settimana dell'anno (inizio Do)
%w	giorno della settimana (Do=0, Lu=1)
%W	settimana dell'anno (inizio Lu)
%x	data (xx/xx/xx)
%X	ora (xx:xx:xx)
%y	ultime 2 cifre dell'anno
%Y	anno (20xx)
%Z	abbreviazione del fuso orario
%%	simbolo percentuale

Ad esempio, si può inserire {date format = "video esportato automaticamente il %x alle %X"} o semplicemente {date format = "%H, %M, %S, %x"}.

- ⑦ Per abilitare l'esportazione di file superiori a 4GB (fino a 137GB), selezionare "Esporta unicamente file PS". In caso contrario, il file esportato sarà nel formato .exe. Un file .ps deve essere visualizzato in un video player separato.
- ⑧ Selezionare le telecamere da includere nel profilo di esportazione.

- ⑨ Cliccare il pulsante [Applica] per terminare la creazione di un profilo di "Esporta in automatico" e aggiungerlo all'elenco dei "Profili". Questo pulsante non è disponibile finché non si modifica il nome del profilo predefinito (Nuovo profilo).

Nota:

- Il sistema NON utilizza il profilo finché non lo si collega ad un evento sulla pagina "Collegamento evento" utilizzando "Input pulsante" come "Tipo evento" e "Esporta in automatico" come "Tipo di azione".

Le parti restanti della pagina "Esporta in automatico" vengono trattate di seguito.

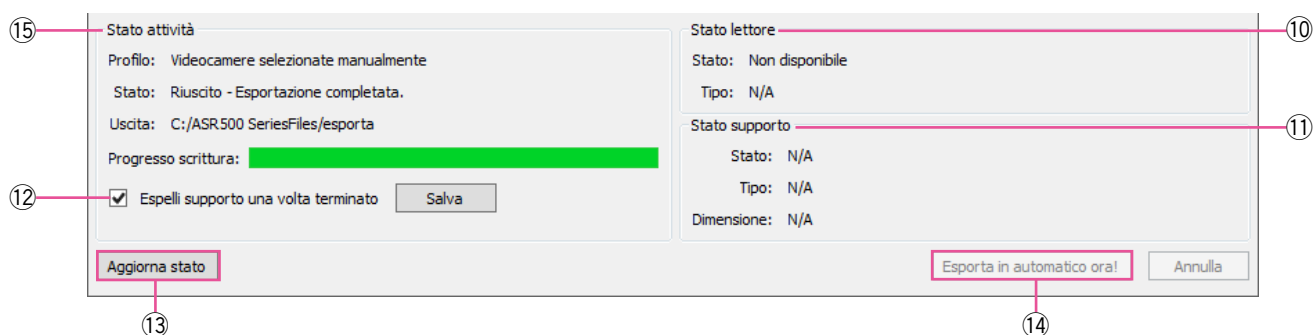

- ⑩ "Stato lettore" indica se il sistema ha un masterizzatore CD/DVD e i formati compatibili.

Nota:

- "Esporta in automatico" su CD o DVD non è disponibile per l'ASR500.

- ⑪ "Stato supporto" indica se è caricato un disco vuoto nel lettore e formato e dimensione dello spazio di archiviazione corrispondenti.
- ⑫ L'opzione "Espelli supporto una volta terminato" configura l'apertura automatica del lettore CD/DVD quando il sistema termina l'esportazione dei dati sul disco. (Tenere presente che se lo sportello anteriore del sistema è chiuso, l'unità non può aprirsi.) Cliccare il pulsante [Salva] se si cambia l'impostazione.

Nota:

- "Esporta in automatico" su CD o DVD non è disponibile per l'ASR500.

- ⑬ Se si inserisce un disco mentre è aperta la pagina "Esporta in automatico", cliccare il pulsante [Aggiorna stato].

- ⑭ Per avviare un'esportazione, cliccare il pulsante [Esporta in automatico ora!]. Questo apre la finestra "Esporta in automatico".

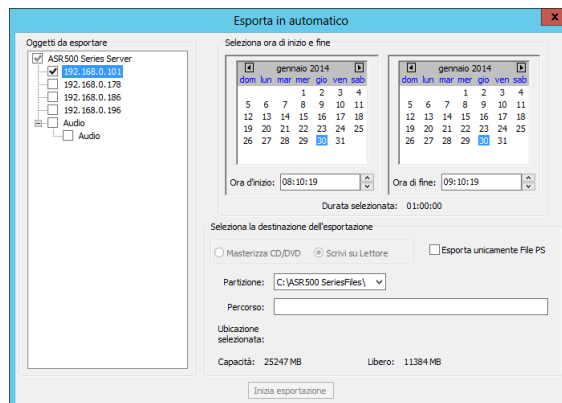

Questa finestra consente di selezionare telecamere, data e ora di inizio e di fine e la destinazione dell'esportazione. Una volta completata la configurazione dell'esportazione, cliccare il pulsante [Inizia esportazione].

- ⑮ Il riquadro "Stato attività" indica lo stato dell'esportazione automatica. Questo può includere Inattivo, Raccolta video in corso, Creazione immagine ISO in corso, In uso, e così via. Contiene anche una barra di "Progresso scrittura" che indica la porzione dell'esportazione automatica attiva completata.

Collegamento evento

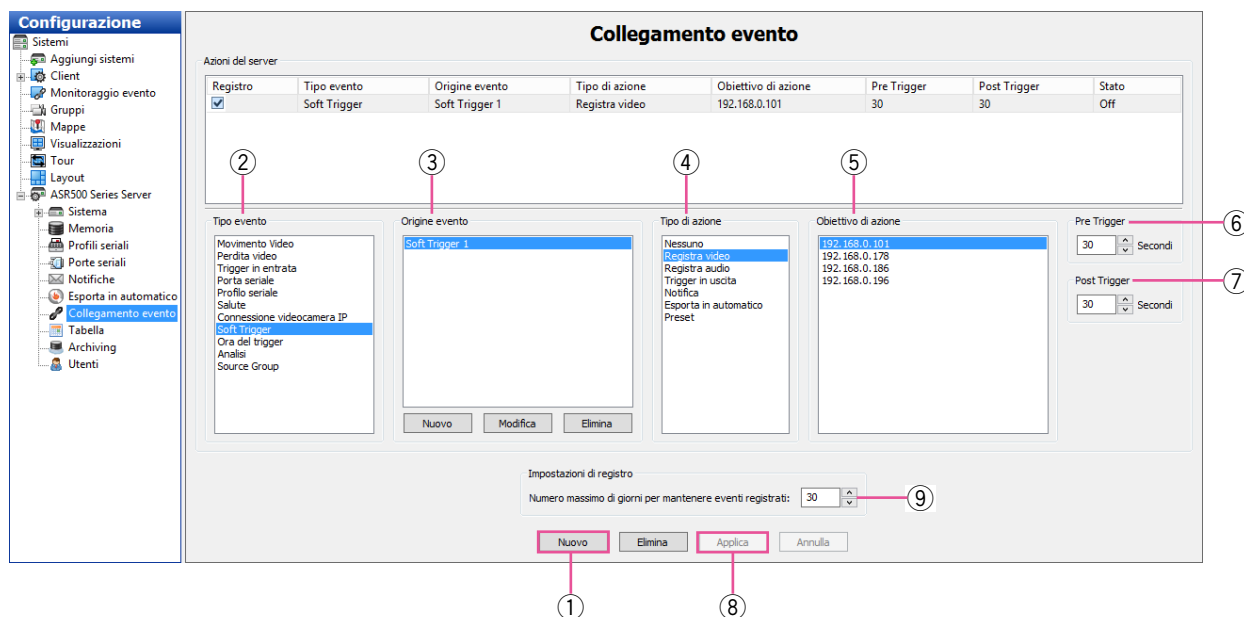

La pagina "Collegamento evento" consente di collegare diversi tipi di evento, come ad esempio l'attivazione di un trigger in entrata, ad un'azione, quale la registrazione video o l'attivazione di un allarme. Collegamento evento fornisce ricerche più rapide di tipi di evento specifici. Ad esempio, si potrebbe cercare normalmente il video di movimento ripreso da una telecamera puntata verso una porta; tuttavia, se la porta è dotata di un sensore, è possibile migliorare la ricerca cercando il video registrato ogniqualvolta la porta è stata aperta, collegando quell'evento con la registrazione video.

Si può osservare il funzionamento guardando gli elenchi da sinistra a destra sotto all'elenco principale degli eventi, come mostrato nella figura precedente.

Quando si verifica il "Tipo evento" ② specificato sull' "Origine evento" ③ associata, viene innescato il "Tipo di azione" ④ su un "Obiettivo di azione" ⑤. Questi eventi vengono quindi memorizzati in un database (se è selezionato "Registro" in "Elenco eventi") per offrire la possibilità di eseguire ricerche rapidamente. Per creare un nuovo evento, completare i passaggi seguenti:

- ① Cliccare il pulsante [Nuovo] per aggiungere l'evento all'"Elenco eventi".
- ② Selezionare il "Tipo evento".
- ③ Selezionare l'"Origine evento". (Se è selezionato "Soft Trigger", "Ora del trigger" o "Source Group", si può creare o modificare l'origine dell'evento utilizzando i pulsanti che appaiono subito sotto la casella di selezione.)
- ④ Selezionare il "Tipo di azione".
- ⑤ Selezionare l'"Obiettivo di azione".
- ⑥ "Pre Trigger" consente di memorizzare i dati conservati nel buffer che sono stati catturati fino a 100 secondi prima che si verificasse l'evento. Questa funzionalità può essere utilizzata soltanto con determinati tipi di evento. Pre Trigger molto grandi possono influire negativamente sulle prestazioni del sistema.
- ⑦ "Post Trigger" continua il Tipo di azione per un massimo di 100 secondi di video dopo la conclusione dell'evento.
- ⑧ Cliccare il pulsante [Applica] per salvare tutte le modifiche per l'evento selezionato.

Nota:

- Vedere le tabelle alle pagine seguenti per informazioni circa i tipi di evento, le origini dell'evento, i tipi di azione e gli obiettivi dell'azione disponibili.

- ⑨ Il campo "Impostazioni di registro" determina la durata dell'archiviazione dell'evento nel database degli eventi, da zero a 365 giorni.

Sono disponibili i seguenti tipi di evento:

Tipo evento	Descrizione
Movimento Video	La telecamera rileva movimento.
Perdita video	Il segnale video analogico è disconnesso.
Trigger in entrata	Viene attivato l'ingresso discreto su un server ibrido o una telecamera IP con ingresso di allarme.
Porta seriale	Viene rilevata la parola chiave inserita sulla pagina "Profilo seriale" su una porta preselezionata.
Profilo seriale	Viene rilevata la parola chiave su qualsiasi Porta seriale con quel profilo.
Salute	Viene rilevato un problema che coinvolge l'integrità dell'hardware del Server.
Connessione videocamera IP	La rete non riesce a collegarsi alla telecamera IP.
Soft Trigger	Viene inviato un segnale dal client al server.
Ora del trigger	Viene raggiunto l'orario del giorno o il giorno della settimana.
Analisi	Viene rilevato un evento di analisi video.
Source Group	Più tipi di evento per il collegamento avanzato dell'evento.

L'elenco delle origini dell'evento varia a seconda del tipo di evento selezionato:

Tipo di evento selezionato	Origine evento
Movimento Video	Qualsiasi telecamera collegata al Server.
Perdita video	Qualsiasi telecamera analogica collegata al Server.
Trigger in entrata	Qualsiasi trigger in entrata sulla parte posteriore del server o della telecamera IP collegata al server. Il sistema seleziona un dispositivo e un numero di ingresso predefiniti, tuttavia questi possono essere personalizzati sulla pagina "Ingressi Trigger". Vedere la sezione "Ingressi Trigger" di questo manuale per dettagli.
Porta seriale	Qualsiasi porta seriale configurata sul server. Vedere la sezione "Porte seriali" di questo manuale per dettagli.
Profilo seriale	Qualsiasi profilo seriale configurato. Si possono selezionare tutte le parole chiave associate ad un profilo seriale selezionando il nome del profilo, oppure si può selezionare una singola parola chiave configurata nel profilo.
Salute	Include errori o problemi di temperatura su un dispositivo, problemi con la configurazione della memoria di archiviazione, scadenza della sottoscrizione, allarmi di rallentamento del video, allarmi relativi a parametri monitorati sulla scheda [Monitoraggio hardware] sulla pagina "Sistema", errori di connessione a unità di rete condivise per l'archiviazione.
Connessione videocamera IP	Qualsiasi telecamera IP collegata al Server.
Soft Trigger	Selezionare il pulsante [Nuovo] per creare un nuovo soft trigger con un nome predefinito. Cliccare il pulsante [Modifica] per assegnargli un nome, oppure cliccare il pulsante [Elimina] per eliminarlo. Si può anche selezionare qualsiasi soft trigger preconfigurato presente nell'elenco.
Ora del trigger	Selezionare il pulsante [Nuovo] per aprire la finestra a comparsa. Assegnare un nome al trigger orario, selezionare un orario di inizio e di fine (Ora del Client o Ora del Server) e selezionare i giorni della settimana in cui deve verificarsi l'azione selezionata. (Ad esempio, si potrebbe eseguire un'esportazione automatica ogni mattina alle 2:00.) Cliccare il pulsante [Applica] per salvare la configurazione. Cliccare il pulsante [Modifica] per modificare i trigger orari, o cliccare il pulsante [Elimina] per rimuoverli.

Tipo di evento selezionato	Origine evento
Analisi	Un elenco di eventi di analisi video (configurati attraverso l'interfaccia del fornitore del servizio).
Source Group	Selezionare il pulsante [Nuovo] per aprire la finestra a comparsa. Si può quindi selezionare qualsiasi combinazione di tipi di evento e origini dell'evento e determinare se se ne devono verificare solo alcuni o tutti per innescare l'azione selezionata.

Sono disponibili i seguenti tipi di azione:

Tipo di azione	Descrizione
Nessuno	Non verrà eseguita nessuna azione. L'evento verrà registrato nel database degli eventi.
Registra video	Verrà registrato il video.
Registra audio	Verrà registrato l'audio.
Trigger in uscita	Verrà attivato un trigger in uscita tramite il cavo sulla parte posteriore del server o della telecamera IP.
Uscita Video 1	Il monitor analogico passerà ad una visualizzazione a schermo intero della telecamera selezionata.
Notifica	Verrà inviata una notifica via e-mail in base al profilo creato sulla pagina "Notifiche".
Esporta in automatico	Verranno salvati i dati su un CD/DVD in base ad un profilo di esportazione automatica. Vedere la sezione "Esporta in automatico" di questo manuale per dettagli. Nota: • "Esporta in automatico" su CD o DVD non è disponibile per l'ASR500.
Preset	La telecamera verrà puntata in una direzione specifica. Vedere la sezione "Camera Settings" di questo manuale per dettagli.

L'elenco degli obiettivi dell'azione varia a seconda del tipo di azione selezionato:

Tipo di azione selezionato	Obiettivo di azione
Nessuno	Nessun obiettivo dell'azione disponibile.
Registra video	Qualsiasi telecamera collegata al Server.
Registra audio	Qualsiasi ingresso audio collegato al Server.
Trigger in uscita	Qualsiasi trigger in uscita sulla parte posteriore del Server o delle telecamere IP.
Uscita Video 1	Qualsiasi telecamera analogica collegata al Server.
Notifica	Qualsiasi profilo configurato sulla pagina "Notifiche".
Esporta in automatico	Qualsiasi profilo configurato sulla pagina "Esporta in automatico".
Preset	Qualsiasi preset associato con la telecamera sulla pagina "Camera Settings".

Monitoraggio evento

Questa funzione non può essere utilizzata per l'ASR500.

La pagina "Monitoraggio evento" consente di configurare questo sistema per reagire agli eventi che si verificano sui server collegati. Innanzitutto, si devono creare e definire profili di monitoraggio degli eventi, che consistono in un insieme di azioni (come la visualizzazione di video in diretta o l'attivazione di un suono) che vengono innescate da eventi (quali movimento o ingressi attivati).

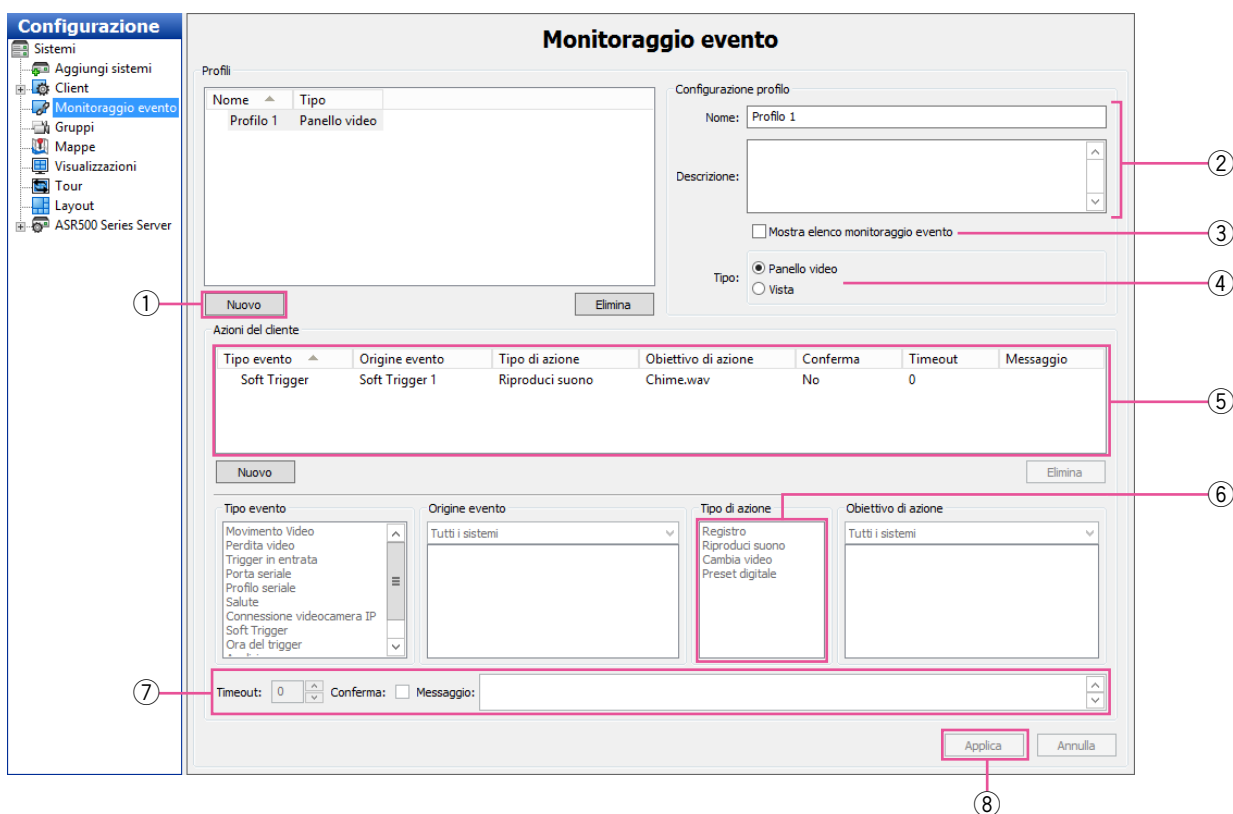

- ① Per creare un nuovo profilo, cliccare il pulsante [Nuovo] nella sezione "Profili".
- ② Inserire un nome e una descrizione per il profilo.
- ③ Selezionare "Mostra elenco monitoraggio evento" per visualizzare automaticamente l'"Elenco monitoraggio evento" quando si verificano uno o più eventi monitorati.
- ④ Selezionare il tipo di profilo che si desidera creare:
 - Un profilo "Pannello video" può visualizzare una singola telecamera quando si verifica un determinato tipo di evento.
 - Un profilo "Vista" visualizza una vista preconfigurata quando si verifica un determinato tipo di evento.
- ⑤ Aggiungere un evento da monitorare. Questo funziona in modo simile al collegamento dell'evento trattato nella sezione "Collegamento evento" di questo manuale. Selezionare un "Tipo evento", "Origine evento", "Tipo di azione" e "Obiettivo di azione". Le opzioni elencate in "Origine evento"

variano a seconda di quale tipo di evento (come trigger, porte seriali e profili seriali) è selezionato e come è configurato. Per ulteriori informazioni, vedere le sezioni del capitolo "Panoramica della Pagina di Config(Impostazione)" relative al tipo di evento desiderato.

- ⑥ L'elenco di "Tipo di azione" consente di selezionare un'azione che verrà eseguita quando si verificherà il "Tipo evento" selezionato sulla "Origine evento" selezionata. Quando si seleziona un Tipo di azione, viene visualizzato un elenco di opzioni nell'elenco di "Obiettivo di azione". Le seguenti sono le opzioni di Tipo di azione disponibili e le opzioni di Obiettivo di azione associate:

Nota:

- L'elenco di "Tipo di azione" varia a seconda che il profilo sia un "Pannello video" o "Vista".

Tipo di azione	Descrizione	Opzioni dell'obiettivo dell'azione
Registro (Pannello video o Vista)	Viene salvata una notifica dell'evento nel file del registro di sistema.	Nessuno
Riproduci suono (Pannello video o Vista)	Viene riprodotto un suono.	Un elenco di suoni.
Cambia video (Pannello video)	Viene visualizzato il video da una telecamera.	Tutte le telecamere abilitate su tutti i sistemi collegati (o sul sistema selezionato dall'elenco a discesa)
Preset digitale (Pannello video)	Viene visualizzato un preset PTZ configurato su una telecamera.	Tutti i preset PTZ configurati su tutti i sistemi collegati (o sul sistema selezionato dall'elenco a discesa)
Cambia vista (Vista)	Viene visualizzata una vista singola finché non si verifica un determinato evento.	Qualsiasi vista configurata sul computer client. La vista viene visualizzata automaticamente quando si verifica l'evento.
Cambia tour vista (Vista)	Viene visualizzato un tour finché non si verifica un determinato evento.	Qualsiasi tour configurato sul computer client. Il tour viene visualizzato automaticamente quando si verifica l'evento.

- ⑦ Se è stato selezionato "Mostra elenco monitoraggio evento", sono attivate altre tre opzioni:
- "Timeout" consente di determinare per quanto tempo, in secondi, viene visualizzato un evento in "Elenco monitoraggio evento". Se si seleziona 0, la voce dell'evento viene elencata finché non viene confermata.
 - "Conferma" richiede una conferma prima della rimozione dell'evento dall'elenco.
 - "Messaggio" è qualsiasi informazione generale che si desidera visualizzare con l'evento, come un'azione che deve essere intrapresa da una guardia quando si verifica l'evento.
- ⑧ Cliccare il pulsante [Applica] una volta completato il proprio profilo.

Tabella

La pagina "Tabella" consente di configurare il programma di registrazione. Per impostazione predefinita, questo sistema è programmato per la registrazione di movimento ed eventi. Ci sono quattro modalità di registrazione video, che sono contraddistinte dal colore sulla pagina "Tabella": "Movimento" (blu), "Acquisizione continua" (verde), "Allarme" (rosso) e "Nessuno" (bianco). L'acquisizione continua è la registrazione ininterrotta. Questo tipo di registrazione utilizza un'enorme quantità di spazio su disco.

Nota:

- Per configurare la registrazione time lapse, selezionare la casella di controllo "Cattura un'immagine ogni", selezionare un numero, quindi selezionare "Secondi", "Minuti" o "Ore" dall'elenco a discesa. Cliccare il pulsante [Applica]. La registrazione time lapse non è associata con il programma configurato nella griglia sulla pagina "Tabella".

Ci sono due schede di programmazione: [Giorni] e [Origini].

Scheda Giorni

Sulla scheda [Giorni], è possibile configurare la registrazione di tutti i video, video di movimento o soltanto video di allarme. Per creare un programma, completare i passaggi seguenti:

- ① Selezionare la scheda appropriata per il giorno della settimana.
- ② Nella griglia, disegnare un rettangolo che corrisponda alle ore che si desidera programmare per ciascun dispositivo.
- ③ Quando si passa il cursore su un quadratino, osservare i dettagli visualizzati nella sezione "Information".
- ④ Selezionare il pulsante appropriato in "Impostazioni".
- ⑤ Per copiare il programma da un giorno della settimana ad un altro, selezionare i giorni della settimana appropriati nella sezione "Copy Current Configuration", quindi cliccare il pulsante [Imposta].
- ⑥ Cliccare il pulsante [Applica].

Scheda Origini

Sulla scheda [Origini], si può configurare un programma di registrazione indipendente per ciascun dispositivo:

Selezionare il dispositivo dall'albero e eseguire la programmazione nello stesso modo descritto per la scheda [Giorni].

Nota:

- Si può applicare il programma di un dispositivo ad un altro dispositivo cliccando il pulsante [Apply To...].

IMPORTANTE:

- Il proprio programma di registrazione può essere creato all'inizio di ogni ora utilizzando la griglia, ma ci possono essere alcuni minuti di differenza all'inizio e alla fine della programmazione quando viene eseguita.
 - Quando si registra l'audio, programmarlo conformemente alla registrazione del video.
-

Archiving

Nota:

- L'archiviazione utilizza una quantità significativa di risorse del sistema. Pertanto, le velocità di registrazione video possono essere automaticamente rallentate mentre l'archiviazione è in corso, in particolare su una WAN con una larghezza di banda limitata. Per evitare il rallentamento della registrazione video, si consiglia vivamente di programmare l'archiviazione in periodi in cui la frequenza di registrazioni video è ridotta. Ad esempio, se normalmente si registra video di movimento in un'attività commerciale al dettaglio, programmare l'archiviazione nelle ore notturne quando il locale è chiuso alla clientela.

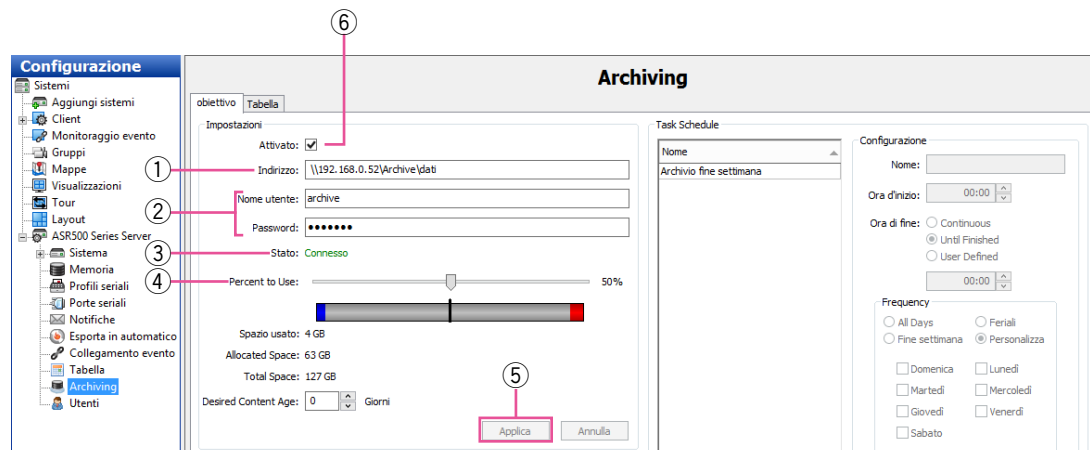

La pagina "Archiving" consente di configurare un'unità di rete condivisa SMB (una condivisione Windows) per l'archiviazione di video e altri dati. L'archivio offre una risorsa per l'archiviazione dei dati video registrati. Più server possono eseguire l'archiviazione sulla stessa unità.

Scheda Obiettivo

Per abilitare ed identificare la posizione dell'unità di rete condivisa, completare i passaggi seguenti nella sezione "Impostazioni" della scheda [Obiettivo]:

- ① Nel campo "Indirizzo", inserire il percorso della cartella di rete condivisa. Includere la sottodirectory nella cartella condivisa utilizzata nella configurazione dell'attività di archiviazione.
- ② Inserire un "Nome utente" e una "Password" validi necessari per effettuare il login all'unità di rete condivisa.
- ③ La parte "Stato" della sezione "Impostazioni" indica se il server si è collegato con successo all'unità di rete condivisa. Possono apparire i seguenti messaggi di stato:
 - Indirizzo non valido: L'indirizzo inserito non è in un formato valido. Deve essere inserito come \\indirizzoip\condivisione\cartella o \\nomehost\condivisione\cartella ("cartella" è facoltativo in ogni caso).
 - Disconnesso: Il sistema non riesce a collegarsi all'unità di rete condivisa a causa di un indirizzo o nome utente/password non validi.
 - Connesso: Il sistema si è collegato con successo al server di destinazione.
- ④ Spostare il cursore di "Percent to Use" per configurare la quantità di spazio dell'unità di destinazione che deve essere utilizzata per l'archiviazione. La parte blu indica la quantità di spazio utilizzata per questa configurazione di archiviazione. La parte grigia indica lo spazio inutilizzato. La parte rossa indica la quantità di spazio già utilizzata per altre attività di memorizzazione e archiviazione da altri sistemi. Si può selezionare una percentuale che include la parte rossa, tuttavia quella porzione dell'unità non verrà realmente utilizzata per l'archiviazione a meno che non vengano eliminati i dati memorizzati.
- ⑤ Cliccare il pulsante [Applica] per salvare le informazioni inserite.
- ⑥ Per attivare l'unità per l'archiviazione di dati video, selezionare la casella di controllo "Attivato".

Per configurare una pianificazione dell'attività di archiviazione, completare i passaggi seguenti nella sezione "Task Schedule" della scheda [Obiettivo]:

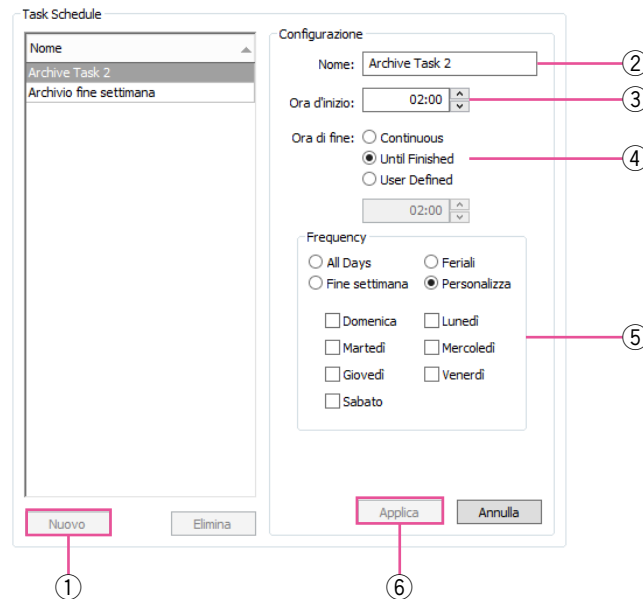

① Cliccare il pulsante [Nuovo].

② Inserire un nome per l'attività di archiviazione.

③ Selezionare un orario di inizio.

④ Selezionare un orario di fine. Ci sono tre tipi di orario di fine:

- **Continuous:** Il sistema effettuerà la scansione di dati da archiviare ogni cinque minuti. (Vedere la nota all'inizio di questa sezione prima di selezionare questa opzione.)
- **Until Finished:** L'archiviazione continuerà finché non saranno archiviati tutti i dati disponibili. Non ci sarà nessuna scansione aggiuntiva di dati da archiviare fino all'orario di inizio del giorno successivo.
- **User Defined:** L'archiviazione terminerà all'orario di fine specificato. Inserire l'orario desiderato. Se il periodo di archiviazione non fosse abbastanza lungo per l'archiviazione di tutti i dati disponibili, i dati restanti verranno archiviati durante l'attività successiva a disposizione.

Nota:

- I dati disponibili più vecchi verranno sempre archiviati per primi. Se appare un messaggio nella sezione "Stato" che indica il mancato completamento dell'archiviazione, considerare l'aumento della lunghezza dell'attività definita dall'utente. Inoltre, qualsiasi dato disponibile registrato mentre è in corso l'attività di archiviazione verrà archiviato se il tempo a disposizione dell'attività è sufficiente.

⑤ Se si seleziona "Until Finished" o "User Defined", selezionare una "Frequency" per l'attività. Personalizza consente di selezionare i giorni della settimana singolarmente.

⑥ Cliccare il pulsante [Applica].

Se lo si desidera, si possono configurare più attività di archiviazione.

La sezione "Stato" della scheda [Obiettivo] visualizza informazioni riguardo all'attività di archiviazione attuale:

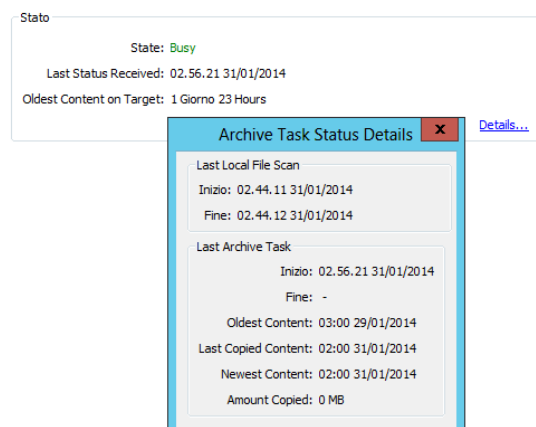

Cliccare il pulsante [Details...] per visualizzare ulteriori dettagli nella finestra a comparsa.

Scheda Tabella

La scheda [Tabella] sulla pagina "Archiving" consente di selezionare il tipo di dati e i dispositivi da archiviare:

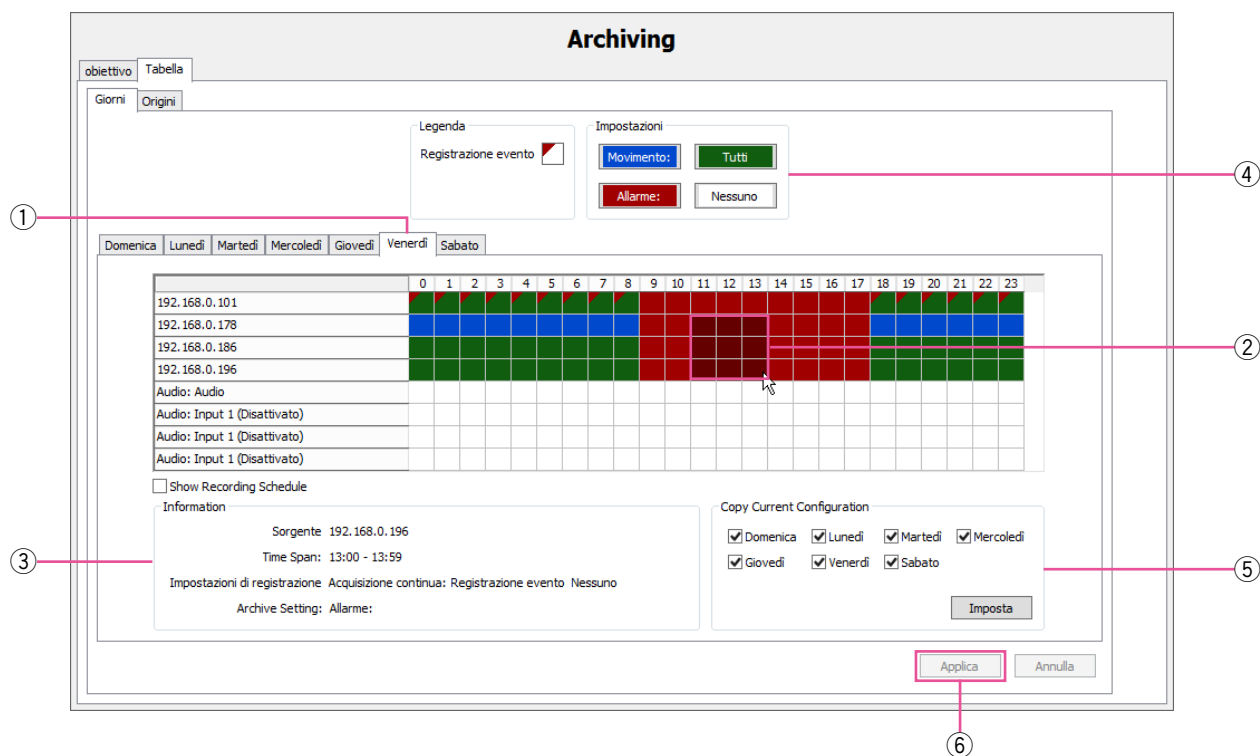

Sulla scheda [Giorni], è possibile configurare l'archiviazione di tutti i dati, dei video di movimento (che includono i video di allarme) o semplicemente dei video di allarme. Per modificare le "Impostazioni", completare i passaggi seguenti:

- 1 Selezionare la scheda appropriata per il giorno della settimana.
- 2 Nella griglia, disegnare un rettangolo che corrisponda alle ore che si desidera configurare per ciascun dispositivo.
- 3 Quando si passa il cursore su un quadratino, osservare i dettagli visualizzati nella sezione "Information".
- 4 Selezionare il pulsante appropriato in "Impostazioni".
- 5 Per copiare il programma da un giorno della settimana ad un altro, selezionare i giorni della settimana appropriati nella sezione "Copy Current Configuration", quindi cliccare il pulsante [Imposta].
- 6 Cliccare il pulsante [Applica].

Nota:

- Le impostazioni di registrazione e l'impostazione di "Archiving" non devono essere configurate per lo stesso tipo di dati. Ad esempio, si potrebbe registrare il video in acquisizione continua su un sistema per un certo periodo, ma poi archiviare soltanto i video di movimento registrati durante quel periodo. Tuttavia, se sono stati registrati soltanto video di movimento/allarme, l'impostazione di Tutti sulla pagina "archivio" porterà all'archiviazione soltanto di video di movimento/allarme. La quantità di video disponibile per l'archiviazione non può superare la quantità di video registrata durante quel periodo.

Sulla scheda [Origini], si può configurare un programma di archiviazione indipendente per ciascun dispositivo:

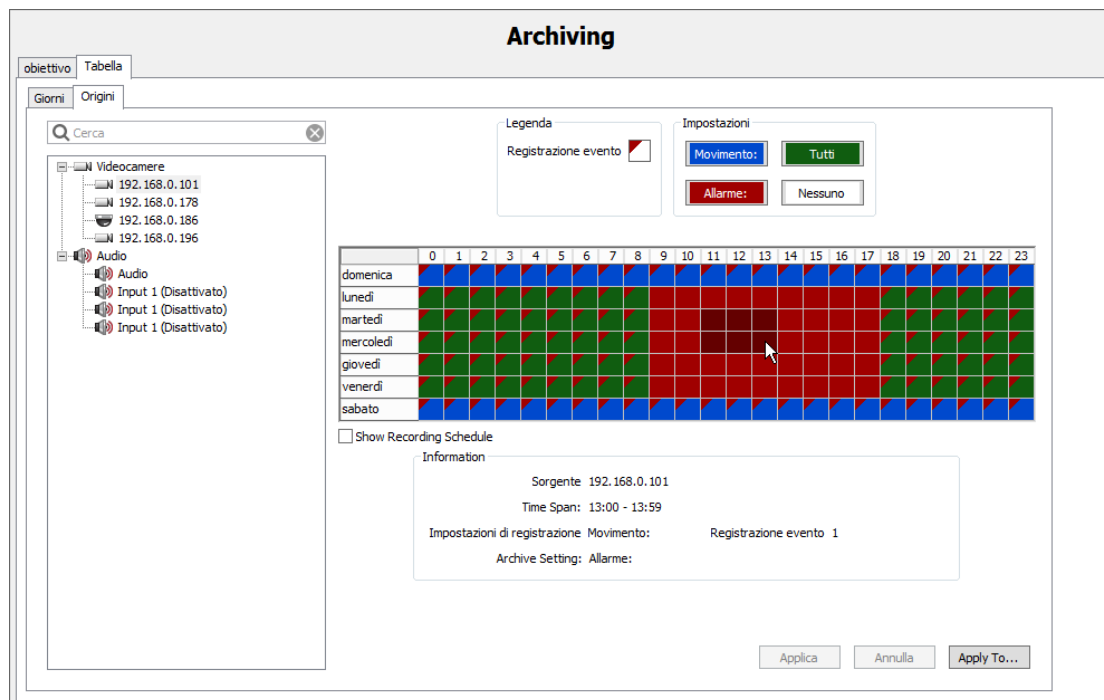

Selezionare semplicemente un dispositivo dall'albero, quindi configurare l'archiviazione nello stesso modo descritto per la scheda [Giorni].

Nota:

- Si può applicare il programma di un dispositivo ad un altro dispositivo cliccando il pulsante [Apply To...].

Utenti

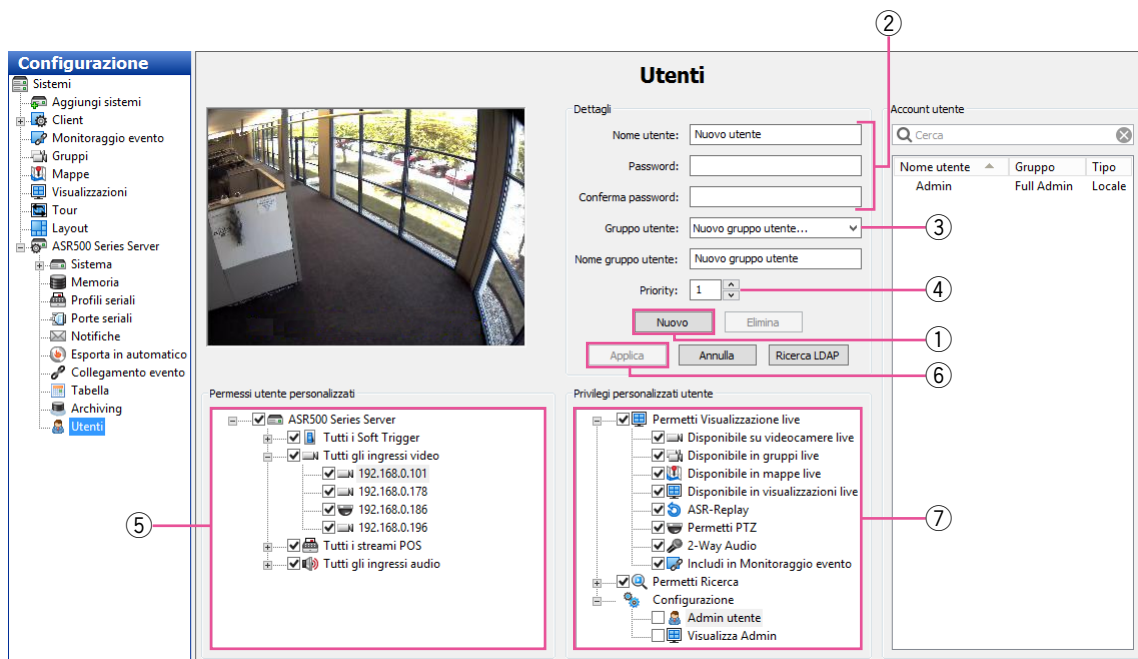

La pagina "Utenti" consente di aggiungere ed eliminare utenti, configurare il livello di accesso per un gruppo di utenti e assegnare le autorizzazioni per la visualizzazione delle telecamere. Dopo che un utente è stato aggiunto al sistema, l'utente può effettuare il login e visualizzare video in diretta e registrato, a seconda delle autorizzazioni assegnategli.

- ① Per aggiungere un nuovo utente, cliccare il pulsante [Nuovo]. (Per cambiare la password o le autorizzazioni per un utente, selezionare un nome utente esistente.)
- ② Digitare il nome dell'utente nel campo "Nome utente". Inserire o cambiare la password nei campi "Password" e "Conferma password".
- ③ Selezionare un livello di autorizzazione dall'elenco a discesa "Gruppo utente":
 - "Full Admin" ha accesso a tutte le funzionalità del sistema.
 - "Utente power" ha accesso a tutte le funzionalità all'infuori dell'aggiunta o dell'eliminazione degli utenti.
 - "Solo live" può visualizzare video in diretta da tutte le telecamere collegate.
 - "Solo cerca" può cercare video registrati.
 - "Live + Cerca" può visualizzare video in diretta e cercare video registrati da tutte le telecamere collegate.
 - Qualsiasi utente o gruppo personalizzato, per cui autorizzazioni e privilegi sono stati modificati rispetto a quelli di uno dei gruppi standard elencati sopra.
- ④ Assegnare un livello di "Priority" all'utente. Quando due utenti tentano di controllare le funzioni PTZ sulla stessa telecamera contemporaneamente, all'utente con il livello di priorità superiore (fino a 10) viene concesso il controllo PTZ. Se un secondo utente tenta di controllare le funzioni PTZ su una telecamera che è già controllata da un altro utente con la stessa priorità, il controllo rimane al primo utente. Gli utenti Admin hanno automaticamente la priorità PTZ su qualsiasi altro utente senza privilegi di amministratore; gli Utenti power hanno la priorità su tutti gli utenti tranne gli utenti Admin.
- ⑤ La sezione "Permessi utente personalizzati" consente di selezionare quali dispositivi possono essere visualizzati e operati dall'utente o dal gruppo in questo sistema. Potrebbe essere necessario deselezionare "Visualizza Admin" e "Admin utente" sotto a "Privilegi personalizzati utente" (se disponibile) per consentire la modifica dei dati di "Permessi utente personalizzati".
- ⑥ Una volta terminato, cliccare il pulsante [Applica].

⑦ La sezione "Privilegi personalizzati utente" contiene il seguente elenco di privilegi che possono essere assegnati ad un utente:

- Permetti Visualizzazione live
 - Disponibile su videocamere live
 - Disponibile in gruppi live
 - Disponibile in mappe live
 - Disponibile in visualizzazioni live
 - ASR-Replay
 - Permetti PTZ
 - 2-Way Audio
 - Includi in Monitoraggio evento
- Permetti Ricerca
 - Disponibile in Ricerca videocamere
 - Disponibile in Ricerca gruppi
 - Disponibile in Ricerca mappe
 - Disponibile in Ricerca visualizzazioni
 - Disponibile in Ricerca eventi
 - Salva e Copia immagine negli appunti
 - Stampa immagine
 - Masterizza disco
 - Esporta
 - Ricerca Smart
- Configurazione
 - Admin utente
 - Visualizza Admin

Nota:

- Se si modificano autorizzazioni o privilegi per un utente o un gruppo, inserire un nome per il nuovo gruppo personalizzato e cliccare il pulsante [Applica].
 - Quando si accede tramite Client, sarà data una priorità superiore alle impostazioni dell'utente del Client.
-

Sistemi

Configurazione

- Sistemi
- Aggiungi sistemi
- Client
- Monitoraggio evento
- Gruppi
- Mappe
- Visualizzazioni
- Tour
- Layout
- ASR500 Series Server

Sistemi

Cerca

	Nome del sistema	Indirizzo IP	Stato della connessione	Licenza	Sottoscrizione	Versione	Stato
1	ASR500 52 Server	192.168.0.52	Non connesso.				
2	ASR500 53 Server	192.168.0.53	Non connesso.				
3	ASR500 Series Server	192.168.0.57	Non connesso.				
4	ASR500 Series Server	localhost	Connesso.	Registrato	Aggiornamenti		NON E

Importa licenza Esporta licenza Product Registration

La pagina "Sistemi" elenca tutti i sistemi aggiunti, insieme al rispettivo numero di serie, numero del modello, indirizzo IP/nome host, stato della connessione, tipo di licenza, indirizzo MAC, informazioni sulla sottoscrizione, informazioni sulla versione, stato (ad esempio, Normale, Allarme, o Movimento) e giorni di video registrati.

Nota:

- Per visualizzare o rimuovere una colonna sulla pagina "Sistemi", cliccare con il pulsante destro del mouse sull'intestazione di una colonna e selezionare la colonna dal menu a comparsa.

Sulla pagina "Sistemi" possono essere eseguite le seguenti azioni:

- Per collegare o scollegare un sistema, cliccare con il pulsante destro del mouse il relativo stato di connessione e selezionare un'opzione di "Connetti" o "Disconnetti" dal menu a comparsa. Per collegare o scollegare più sistemi consecutivi simultaneamente, cliccare sullo stato di connessione del primo sistema, quindi premere il tasto [Maiusc] mentre si trascina il cursore verso l'alto o verso il basso (e quindi cliccare con il pulsante destro del mouse).
- Per visualizzare la pagina "Informazioni del sistema" di un sistema, cliccare due volte sull'informazione elencata in una delle colonne di quel sistema.
- Per visualizzare le informazioni del numero del modello e del numero di serie di un sistema, cliccare con il pulsante destro del mouse sul nome del sistema.
- Per visualizzare l'indirizzo MAC e la chiave di licenza di un sistema e copiarli negli appunti, cliccare con il pulsante destro del mouse la relativa informazione nella colonna "Licenza", "Indirizzo MAC" o "Sottoscrizione" di quel sistema e selezionare "Copia sul Clipboard" (selezionare la freccia destra se necessario per vedere quell'opzione). Si può quindi incollare l'informazione in un'e-mail o in altre applicazioni.
- Per aggiornare una chiave di licenza per un sistema, cliccare con il pulsante destro del mouse la relativa informazione nella colonna "Licenza", selezionare "Aggiorna" e selezionare una delle opzioni. Se si seleziona "Aggiorna licenza dal file...", è possibile selezionare un file .KEY contenente le informazioni di licenza e cliccare il pulsante [Apri]. Se si seleziona "Aggiorna licenza dal testo...", è possibile digitare la chiave di licenza manualmente e cliccare il pulsante [OK].

Nota:

- In alternativa, si può cliccare il pulsante [Importa licenza] in fondo alla pagina per inserire più licenze da un file .CSV, oppure cliccare il pulsante [Esporta licenza] per compilare un file .CSV con tutte le licenze elencate per l'importazione in un altro client.

- Per visualizzare informazioni aggiuntive sulla versione di un sistema, cliccare con il pulsante destro del mouse sulla colonna "Versione" di quel sistema.
- Per visualizzare informazioni aggiuntive sugli stati di Allarme o Movimento, passare con il puntatore del mouse sulla parola mentre appare nella colonna "Stato".

Nota:

- Se la connessione fisica tra il computer client ed il server viene interrotta mentre si è collegati al server in questo sistema, "Stato della connessione" verrà visualizzato come Timeout attività di rete. Lo stato verrà quindi visualizzato come Disconnesso dopo un determinato periodo di tempo che varia in base al sistema operativo.

Dispositivo

Questa funzione non può essere utilizzata per l'ASR500.

- Sistemi
 - Aggiungi sistemi
 - Client
 - Monitoraggio evento
 - Gruppi
 - Mappe
 - Visualizzazioni
 - Tour
 - Layout
 - ASR500 Series Server
 - Sistema
 - Aggiungi videocamere IP
 - System Audio**
 - Memoria
 - Profili seriali
 - Porte seriali
 - Notifiche
 - Esporta in automatico
 - Collegamento evento
 - Tabella
 - Archiving
 - Utenti

On the right is a panel titled "Dispositivo" (Device) with a grey background. It contains a box labeled "Informazioni dispositivo" (Device information) with the text "Tipo: System Audio" (Type: System Audio).

Client

Questa funzione non può essere utilizzata per l'ASR500.

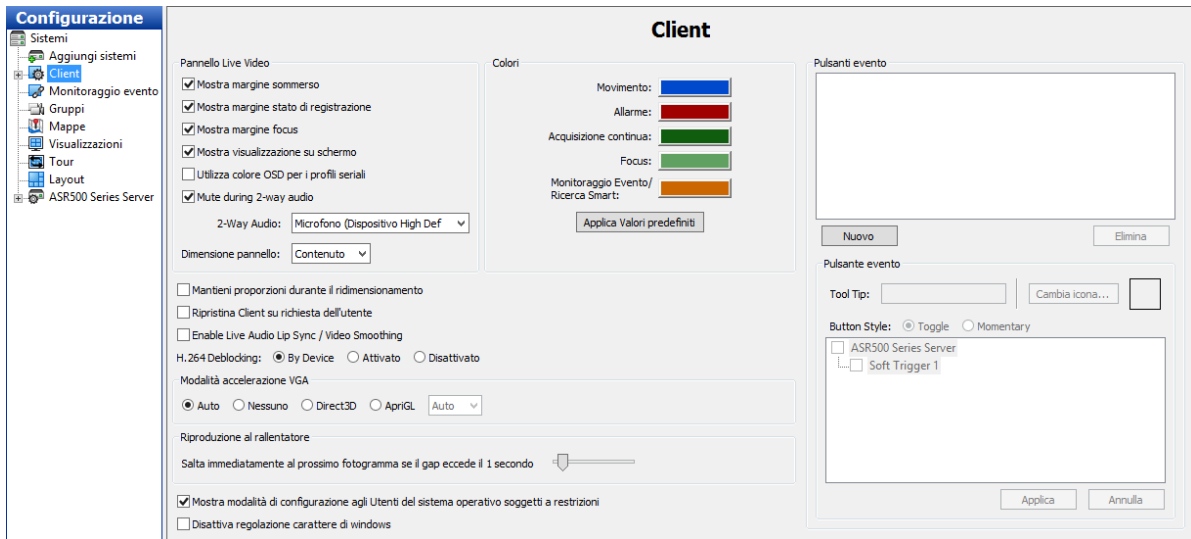

Joystick

Questa funzione non può essere utilizzata per l'ASR500.

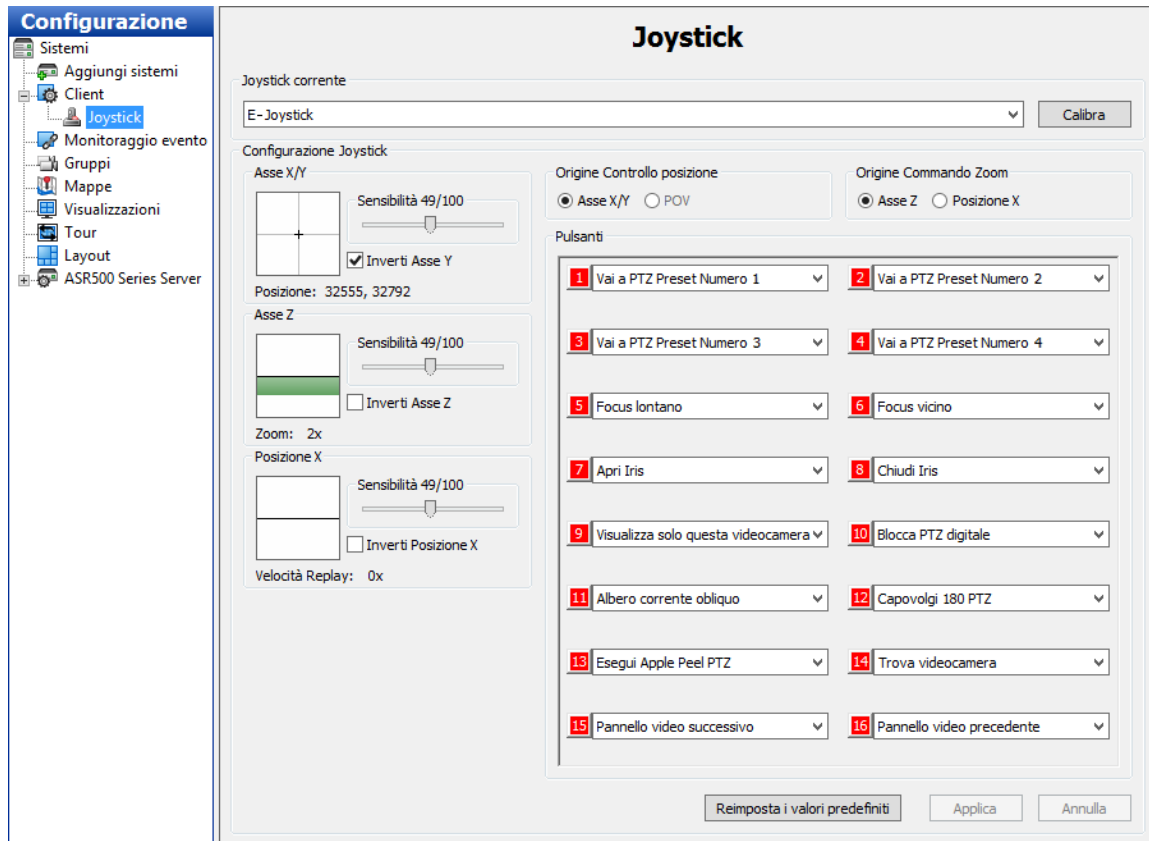

Gruppi

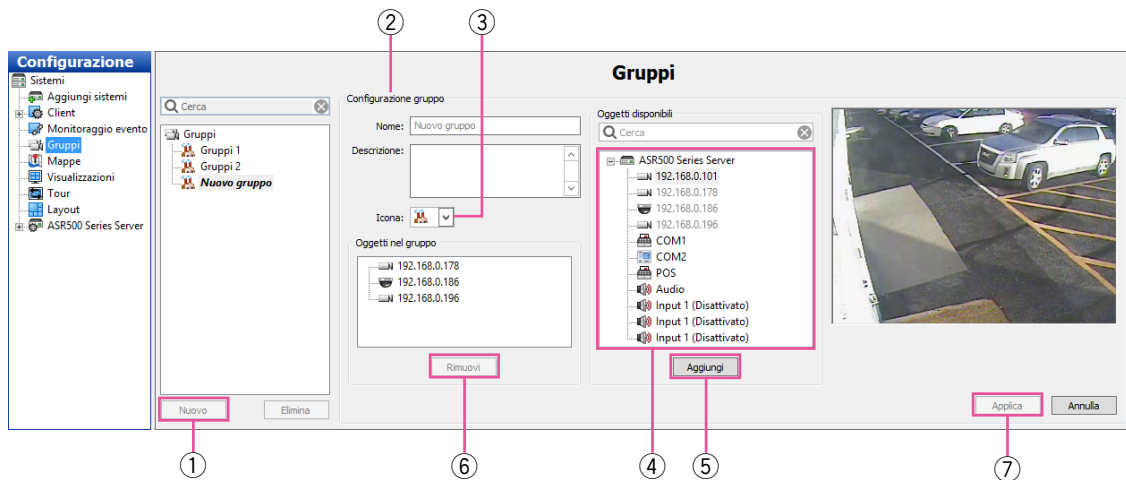

La pagina "Gruppi" consente di creare gruppi logici di telecamere e altri elementi collegati ad uno o più sistemi. Questo è utile quando si dispone di più sistemi con un gran numero di telecamere sparse in un grande edificio o campus e se si desidera posizionare le telecamere in gruppi con nomi logici come Primo piano, Secondo piano, invece di visualizzare le telecamere in gruppi predefiniti in base alla loro connessione ai sistemi.

- ① Creare un nuovo gruppo cliccando il pulsante [Nuovo].
- ② Nella sezione "Configurazione gruppo", inserire un nome e una descrizione per il gruppo.
- ③ Selezionare un'icona per rappresentare il gruppo nelle strutture ad albero delle visualizzazioni in diretta e delle ricerche.
- ④ Selezionare una telecamera dall'elenco "Oggetti disponibili". Viene visualizzato il video dalla telecamera nella finestra del video.
- ⑤ Cliccare il pulsante [Aggiungi] per includere il nome della telecamera nella sezione "Oggetti nel gruppo". Continuare ad aggiungere telecamere finché il proprio gruppo non è completo.
- ⑥ Per rimuovere una telecamera dal gruppo, selezionarla nell'elenco del gruppo e cliccare il pulsante [Rimuovi].
- ⑦ Una volta terminato, cliccare il pulsante [Applica].

Mappe

Questa funzione non può essere utilizzata per l'ASR500.

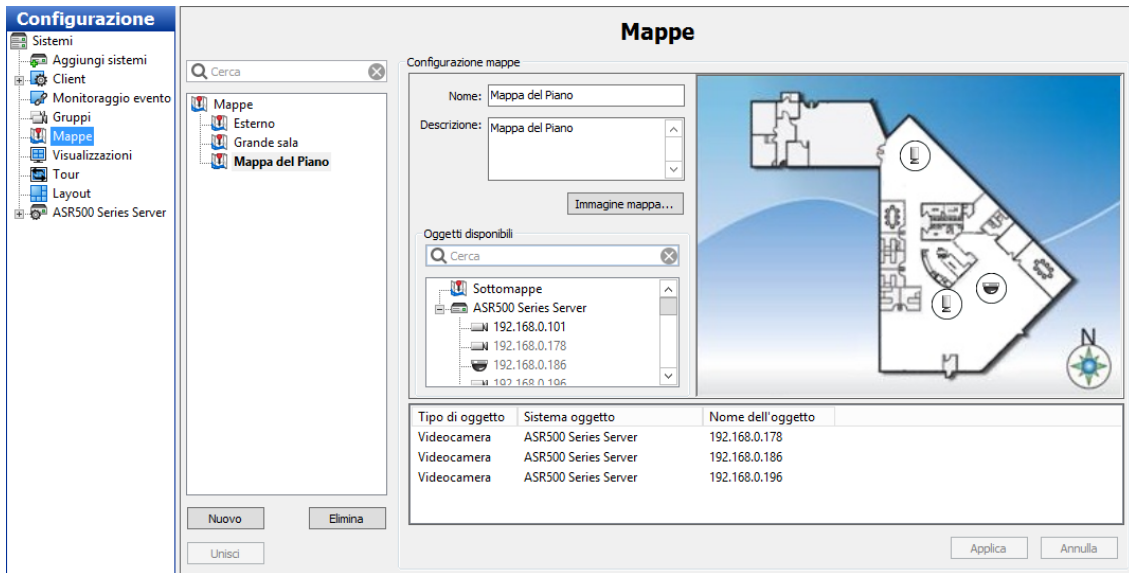

Visualizzazioni

Questa funzione non può essere utilizzata per l'ASR500.

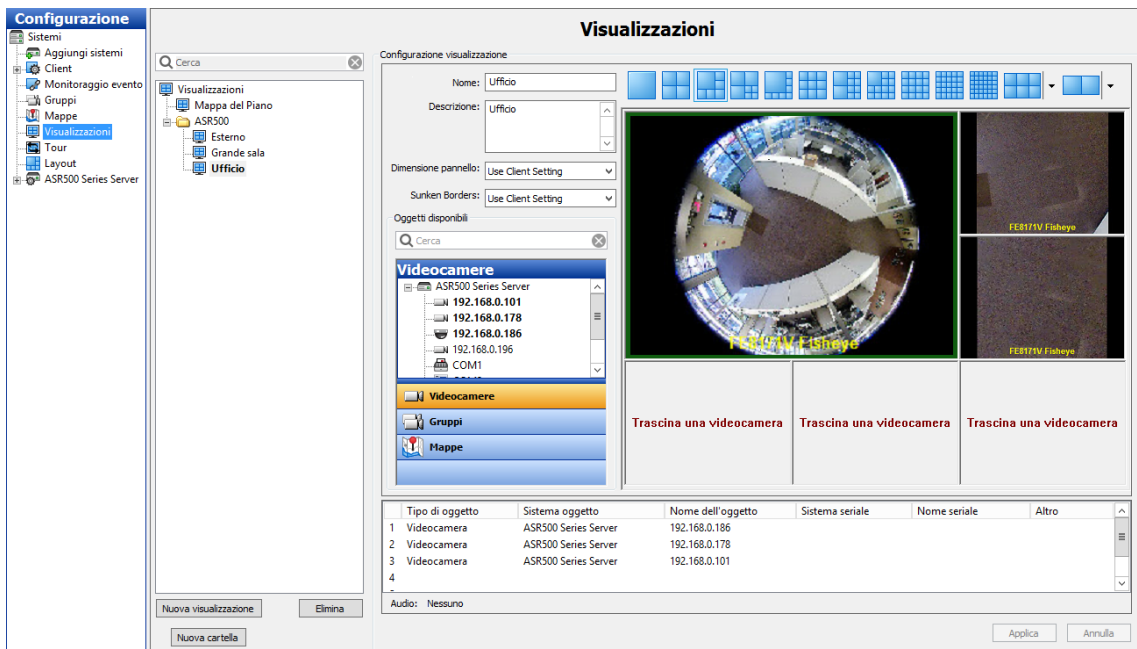

Tour

Questa funzione non può essere utilizzata per l'ASR500.

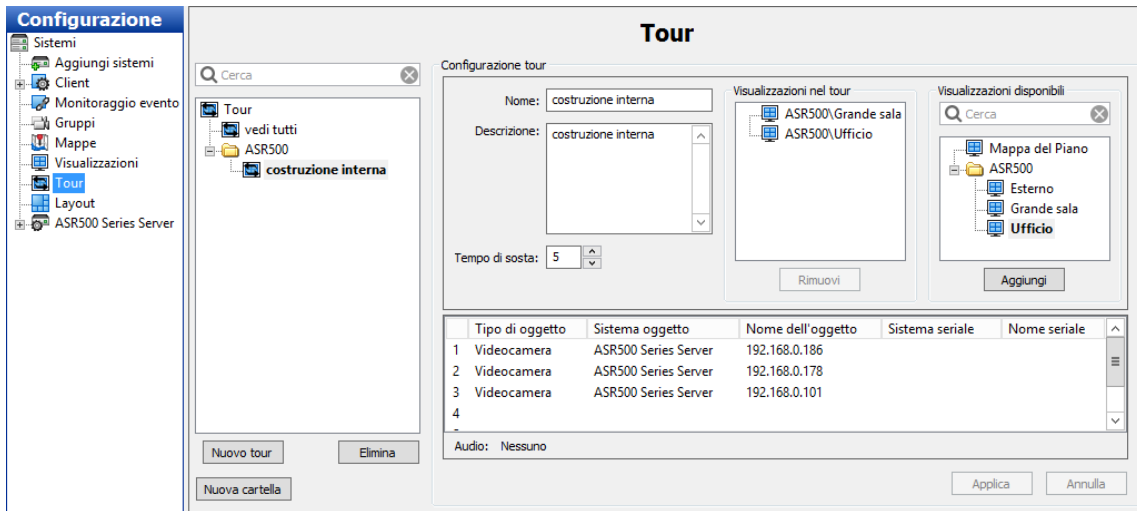

Layout

Questa funzione non può essere utilizzata per l'ASR500.

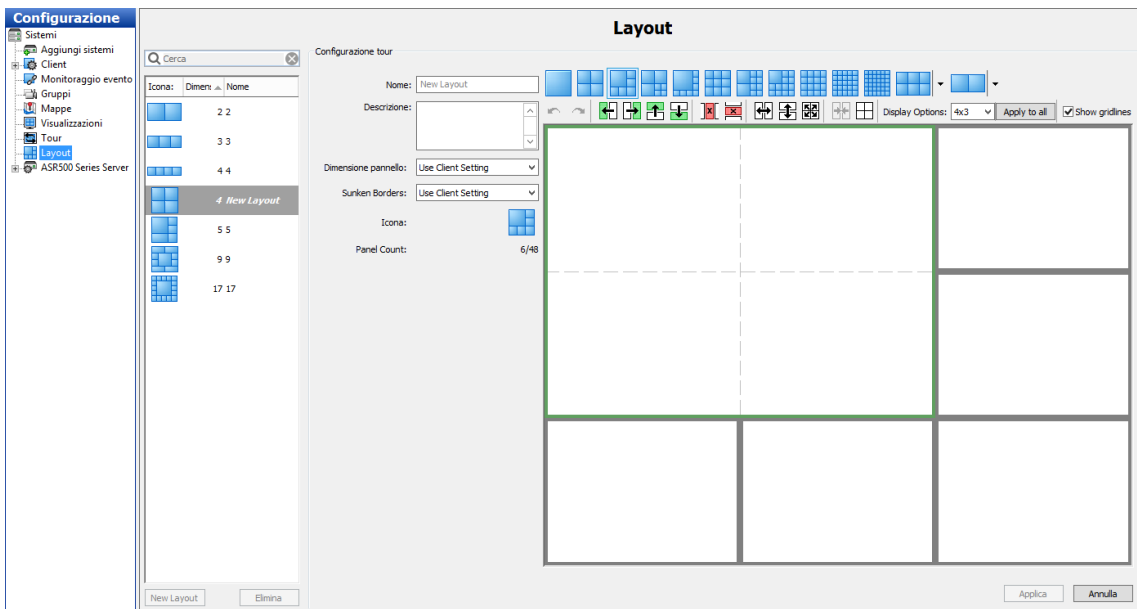

Informazioni del sistema

Informazioni del sistema

Utilizzo del sistema

Nome utente	Livello	Indirizzo	Stream	Audit
Admin	Full Admin	127.0.0.1:49497	0	SI

Informazioni sulla versione

Nome	Nome file	Versione	Stato
ACTiPI	ACTiPI.dll	1.0.0.0	OK
ArchivePI	ArchivePI.dll	1.0.0.0	OK
ArecontPI	ArecontPI.dll	1.0.0.0	OK

Registro del sistema

Cerca

Visualizzazione: 17 registri.

Inizio: 29/01/2014 03:30

Fine: 29/01/2014 03:34

Livello del registro del sistema: Attenzione

Cerca

Esporta

Giorni massimi di archiviazione: 90

Applica

Annulla

Ora	Plugin	Gravità	Messaggio
29/01/2014 03.31.58	LogPI	Warning	Starting Log Manager
29/01/2014 03.32.09	ArchivePI	Warning	Missing or invalid configuration. Defaulting to no shares.
29/01/2014 03.32.09	StreamPI	Warning	User manager migrated legacy user account data.
29/01/2014 03.32.09	StreamPI	Error	Failed to get Characteristics registry value.
29/01/2014 03.32.09	StreamPI	Warning	Registry Key 'SYSTEM\CurrentControlSet\Services\IANS\PROTOCOL\Param
29/01/2014 03.32.09	StreamPI	Error	Error loading license key - failed to locate file (err 2).
29/01/2014 03.32.09	StreamPI	Error	Failed to load any license key on startup. System unlicensed.
29/01/2014 03.32.09	StreamPI	Warning	Replacing default serial number with MAC address
29/01/2014 03.32.09	ExportPI	Warning	Failed to load configuration. Using default configuration.
29/01/2014 03.32.09	ExportPI	Error	uexec failure.
29/01/2014 03.32.09	ExportPI	Error	Failed to execute drive scan operation.
29/01/2014 03.32.09	NotifyPI	Warning	Either no configuration or an improper configuration was found, continuin
29/01/2014 03.32.09	SysMgmtPI	Warning	3Ware executable not found. Disabling the feature
29/01/2014 03.32.58	StreamPI	Error	Error loading license key - failed to locate file (err 2).
29/01/2014 03.32.58	StreamPI	Error	Failed to load any license key on startup. System unlicensed.
29/01/2014 03.33.58	StreamPI	Error	Error loading license key - failed to locate file (err 2).
29/01/2014 03.33.58	StreamPI	Error	Failed to load any license key on startup. System unlicensed.

Scheda Registro del sistema

La pagina "Informazioni del sistema" visualizza le informazioni relative agli utenti che sono attualmente connessi al sistema, il numero e lo stato delle informazioni sulla versione del file plug-in e il registro di sistema. Questa pagina viene visualizzata quando si clicca sul nome del sistema nell'albero di "Configurazione".

- ① "Utilizzo del sistema" visualizza gli utenti che sono attualmente connessi, il livello di accesso e l'indirizzo IP dell'utente e il numero di stream attualmente visualizzati.
- ② "Informazioni sulla versione" visualizza i numeri della versione per ciascuno di questi file di sistema. Questa informazione può essere utile quando si contatta il supporto tecnico.
- ③ Per visualizzare il registro di sistema, selezionare data e ora di inizio, data e ora di fine, selezionare il tipo di messaggi che si desidera visualizzare dall'elenco a discesa di "Livello del registro del sistema" e cliccare il pulsante [Cerca]. Vengono elencati tutti i messaggi che soddisfano i criteri di ricerca.
- ④ Per ordinare l'elenco, cliccare una delle intestazioni di colonna.
- ⑤ Per visualizzare il registro di sistema con un editor di testo, cliccare il pulsante [Esporta] e salvare il file. In seguito si può aprire il file dalla posizione in cui è stato salvato.
- ⑥ "Giorni massimi di archiviazione" determina il numero massimo di giorni per cui le informazioni vengono conservate nel registro di sistema. Cliccare il pulsante [Applica] per salvare la configurazione.

Nota:

- Se non si riescono a vedere tutti i campi ed i pulsanti sulla scheda [Registro del sistema], trascinare la barra di scorrimento orizzontale sotto la sezione "Utilizzo del sistema".

Scheda Cronologia accessi

La pagina "Informazioni del sistema" include anche una scheda [Cronologia accessi] e una scheda [Tracciabilità] quando si è connessi a un sistema compatibile.

Ora	Indirizzo	Nome utente	Tipo
29/01/2014 03.42.28	192.168.0.57:49208	admin	Login
29/01/2014 03.42.29	127.0.0.1:49164	admin	Logout
29/01/2014 03.42.38	192.168.0.57:49208	admin	Logout
29/01/2014 03.42.49	127.0.0.1:49209	admin	Login
29/01/2014 04.01.06	127.0.0.1:49209	admin	Logout
29/01/2014 04.01.12	127.0.0.1:49570	admin	Login
29/01/2014 04.26.32	127.0.0.1:49570	admin	Logout
29/01/2014 05.24.42	127.0.0.1:49879	admin	Login
29/01/2014 07.18.01	127.0.0.1:49879	admin	Logout
29/01/2014 07.18.06	127.0.0.1:50342	admin	Login
29/01/2014 09.41.37	127.0.0.1:50342	admin	Logout

Per visualizzare la cronologia degli accessi al sistema, completare i passaggi seguenti:

- ① Selezionare data e ora di inizio e data e ora di fine.
- ② Cliccare il pulsante [Cerca] per elencare tutte le azioni di login e logout in quell'intervallo di tempo.
- ③ Per filtrare l'elenco, inserire un termine nella colonna "Cerca". Vengono visualizzate soltanto le azioni che contengono il termine.
- ④ Per riordinare l'elenco, cliccare un'intestazione di colonna.
- ⑤ Cliccare il pulsante [Esporta] per salvare le informazioni come file di registro separato.

Correzione dei difetti di funzionamento

Prima di richiedere la riparazione, controllare i sintomi con la tabella seguente.

Rivolgersi al proprio rivenditore se un problema non può essere risolto anche dopo aver controllato e provato la soluzione nella tabella, oppure se il problema non è descritto sotto.

Sintomo	Causa/soluzione	Pag. rif.
Impossibile accedere dal software client (ASM200/ASM970).	<ul style="list-style-type: none"> Non è stabilita la connessione ad una LAN oppure la rete non funziona correttamente. Rivolgersi ad un amministratore di sistema per ulteriori informazioni. 	10
	<ul style="list-style-type: none"> Rivolgersi al proprio amministratore di sistema per confermare che è impostato un indirizzo IP valido. 	
	<ul style="list-style-type: none"> Rivolgersi al proprio amministratore di sistema per confermare che l'indirizzo IP specificato non sia assegnato ad altri dispositivi. 	
	<ul style="list-style-type: none"> Esistono contraddizioni tra l'indirizzo e la sottorete della rete alla quale si desidera accedere? Quando il registratore e il client (PC) si trovano sulla stessa sottorete, impostare la stessa sottorete per gli indirizzi IP del registratore e del PC. 	
Può occorrere tempo per avviare la riproduzione quando si utilizza il software client (ASM200/ASM970).	<ul style="list-style-type: none"> Il motivo è che i dati registrati vengono memorizzati nel buffer prima della riproduzione. Questa è una prestazione normale. 	3
La visualizzazione delle immagini in diretta o la registrazione non viene eseguita con successo utilizzando il software client (ASM200/ASM970).	<ul style="list-style-type: none"> Verificare che il metodo di compressione e la risoluzione siano compatibili con la telecamera registrata. 	4
	<ul style="list-style-type: none"> Controllare le impostazioni dell'indirizzo IP, della maschera di sottorete e del gateway predefinito per le telecamere di rete e il PC. Quando si tenta di visualizzare le immagini H.264/MPEG-4 via Internet, le immagini non possono essere visualizzate. Consultare l'amministratore di rete a causa degli effetti dei dispositivi di rete inclusa l'impostazione del router. 	10
<p>Con il software client (ASM200/ASM970), si osserva quanto segue:</p> <ul style="list-style-type: none"> L'aggiornamento delle immagini in diretta è instabile. Le prestazioni della rete sono scarse. Le immagini scaricate non vengono visualizzate correttamente. Le immagini non vengono visualizzate, registrate o riprodotte. 	<ul style="list-style-type: none"> Le impostazioni configurate per la velocità di trasmissione/velocità di registrazione possono superare le prestazioni di rete massime. Diminuire il valore/la velocità delle impostazioni riguardanti la rete quali la velocità di trasmissione, la velocità di registrazione, etc. 	10
Il pulsante [Check for Updates] nella finestra "Configurazione/Sistema/Aggiorna" non funziona.	<ul style="list-style-type: none"> Questa funzione non è disponibile. 	18
"Impostazioni di registrazione" può essere inutilizzabile in "Camera Settings".	<ul style="list-style-type: none"> L'impostazione può essere inutilizzabile a seconda del modello della telecamera. In tal caso, configurare direttamente dalla telecamera. Far riferimento al manuale di istruzioni della telecamera per il metodo di configurazione. 	25
Può occorrere tempo quando si esegue la ricerca utilizzando il software client (ASM200/ASM970).	<ul style="list-style-type: none"> Quando si ricercano immagini registrate con "JPEG/1 fps", può occorrere del tempo. Per una ricerca uniforme, impostare il frame rate su 2 fps o più e selezionare un formato di registrazione diverso da JPEG, ad esempio H.264. 	20

Sintomo	Causa/soluzione	Pag. rif.
Il funzionamento di questo software è instabile.	<ul style="list-style-type: none"> • Assicurarsi che siano impostati i privilegi di amministratore per l'account utente del sistema operativo. 	10
	<ul style="list-style-type: none"> • Impostare un indirizzo IP statico per il PC server. 	
	<ul style="list-style-type: none"> • Disattivare la funzione degli aggiornamenti automatici del sistema operativo. 	
	<ul style="list-style-type: none"> • Non utilizzare la funzione di desktop remoto del sistema operativo. 	
	<ul style="list-style-type: none"> • Non disconnettersi né spegnere il PC mentre il software è in esecuzione. 	
	<ul style="list-style-type: none"> • Non attivare altre applicazioni a carico pesante mentre il software è in esecuzione. 	
	<ul style="list-style-type: none"> • Non utilizzare caratteri multi-byte nel nome dell'utente. 	

Panasonic Corporation

<http://panasonic.net>

Importer's name and address to follow EU rules:

Panasonic Testing Centre
Panasonic Marketing Europe GmbH
Winsbergring 15, 22525 Hamburg, Germany