

Panasonic

Manuale di istruzioni

Pacchetto software per PC

Modello No. **WV-ASM200**
WV-ASM200W
WV-ASM200E

Software aggiuntivo

Modello No. **WV-ASE201, WV-ASE202, WV-ASE203**
WV-ASE201W, WV-ASE202W, WV-ASE203W
WV-ASE201E, WV-ASE202E, WV-ASE203E

Prima di tentare di collegare o utilizzare questo prodotto, si prega di leggere attentamente queste istruzioni e di conservare questo manuale per usi futuri.

Il numero del modello è abbreviato in alcune descrizioni contenute in questo manuale.

INDICE

Prefazione.....	3
Limitazioni quando si utilizzano immagini MPEG-4 o H.264.....	3
Diagramma delle operazioni.....	5
Avvio/chiusura del software operativo	6
Avvio del software operativo	6
Chiusura del software operativo	7
Periodo di validità della password	7
Cambio di utente.....	7
Finestra operativa.....	8
Pannello delle funzioni.....	12
Menu a comparsa	12
Area di visualizzazione delle informazioni	13
Pannello di controllo della telecamera	14
Pannello di controllo della riproduzione	16
Pannello di controllo della SD	18
Finestra di ricerca.....	19
Messaggio di notifica dell'allarme/evento.....	22
Messaggio di registrazione della licenza.....	22
Finestra live	23
Finestra della mappa.....	25
Monitoraggio di immagini in diretta.....	26
Conferma dei dispositivi registrati.....	26
Monitoraggio di immagini dalla telecamera selezionata	29
Visualizzazione delle immagini dalle telecamere registrate come gruppo (visualizzazione del gruppo).....	30
Visualizzazione sequenziale delle immagini dalle telecamere registrate come gruppo (visualizzazione della sequenza).....	30
Commutazione del pattern della schermata	31
Gestione della scheda di memoria SD.....	33
Download di immagini registrate.....	33
Riproduzione di immagini utilizzando il pannello "Riproduzione veloce"	35
Riproduzione dai risultati della ricerca	36
Riproduzione di immagini registrate dalla lista dei risultati della ricerca.....	36
Riproduzione di immagini registrate utilizzando il pannello "Ricerca"	36
Salvataggio di immagini registrate	37
Download di immagini registrate.....	37
Visualizzazione/modifica delle informazioni di testo	38
Conversione di un file nel formato standard	39
Software visualizzatore.....	41
Notifica dell'allarme/evento e gestione dei registri	42
Finestra di notifica dell'allarme/evento.....	42
Finestra del messaggio di notifica dell'allarme	43
Modalità di allarme della finestra live	44
Pannello "Registro degli allarmi"	48
Pannello "Registro degli errori del dispositivo"	49
Pannello "Registro degli errori di rete"	49
Correzione dei difetti di funzionamento.....	50
Messaggi visualizzati e soluzioni.....	57
Controllo mediante l'utilizzo della tastiera di controllo del sistema	61

Prefazione

Limitazioni quando si utilizzano immagini MPEG-4 o H.264

Sono presenti le seguenti limitazioni per ciascuna funzione quando vengono utilizzate immagini MPEG-4 o H.264 con questo software. Leggere quanto segue prima di utilizzare questo software.

1. Durante la visualizzazione di immagini in diretta

- Può essere visualizzata una schermata nera per i primi pochi secondi (*) quando vengono eseguite le seguenti operazioni durante la visualizzazione di immagini in diretta nel formato MPEG-4 o H.264.
 - Quando si tenta di visualizzare le immagini in diretta nel formato MPEG-4 o H.264. (commutando il canale della telecamera, etc.)
 - Quando viene ingrandita un'immagine MPEG-4 o H.264

Esempio: Quando si seleziona "3 secondi" per l'intervallo di rinfresco sulla telecamera, le immagini MPEG-4 o H.264 verranno rinfrescate a intervalli di 3 secondi.

- Quando si visualizzano immagini la cui risoluzione è SXVGA su una schermata a 16 quadri, le immagini verranno rinfrescate a seconda dell'intervallo di rinfresco*. (Tutte le immagini saranno visualizzate per diversi secondi quando si visualizzano le immagini sulla schermata a 16 quadri.)

2. Durante la riproduzione di immagini registrate

- L'orario di riproduzione visualizzato può essere avanti di diversi secondi (*) quando vengono eseguite le seguenti operazioni durante la riproduzione di immagini registrate MPEG-4 o H.264.
 - Quando si tenta di visualizzare immagini riprodotte nel formato MPEG-4 o H.264. (commutando il canale della telecamera, etc.)
 - Quando viene ingrandita un'immagine MPEG-4 o H.264
(Quando si esegue l'ingrandimento di un'immagine registrata MPEG-4 messa in pausa, può essere ingrandita un'immagine successiva di diversi secondi rispetto all'immagine messa in pausa.)
 - Quando si clicca nuovamente il pulsante [PLAY] durante la riproduzione di immagini MPEG-4 o H.264

- La riproduzione può essere eseguita a intervalli di diversi secondi (*) quando vengono eseguite le seguenti operazioni durante la riproduzione di immagini MPEG-4 o H.264.

- Riproduzione al contrario
- Riproduzione veloce/Riproduzione al contrario veloce
- Riproduzione al contrario del fotogramma

Esempio: Quando si seleziona "3 secondi" per l'intervallo di rinfresco sulla telecamera, le immagini MPEG-4 o H.264 verranno riprodotte a intervalli di 3 secondi.

- Quando due registrazioni vengono riprodotte sequenzialmente, gli ultimi pochi fotogrammi della prima registrazione ed i primi pochi fotogrammi della registrazione successiva possono essere visualizzati sovrapposti.
- Quando viene cliccato il pulsante [SALTO] o il pulsante [INDIETRO], il punto a cui si salta può essere successivo di alcuni secondi (†) rispetto al punto a cui saltare con l'intervallo di tempo selezionato o rispetto al primo fotogramma della registrazione successiva.
- Quando viene visualizzata una schermata nera, le seguenti operazioni non sono disponibili.
 - Riproduzione/Riproduzione al contrario
 - Riproduzione veloce/Riproduzione al contrario veloce
 - Riproduzione del fotogramma/Riproduzione al contrario del fotogramma
 - Salto all'immagine registrata successiva/precedente
 - Salto in avanti/indietro al punto corrispondente all'intervallo di tempo impostato
 - Pausa
- Quando si riproducono immagini designando ora e data, la riproduzione può cominciare da un punto successivo di diversi secondi (†) rispetto all'ora e alla data designate. Talvolta, la riproduzione può cominciare dall'inizio della registrazione successiva.
- L'impostazione ON/OFF delle informazioni AVMD viene incorporata dall'immagine successiva.
- Quando si visualizzano immagini la cui risoluzione è SXVGA su una schermata a 16 quadri, le immagini verranno rinfrescate a seconda dell'intervallo di rinfresco (†). (Tutte le immagini saranno visualizzate per diversi secondi quando si visualizzano le immagini sulla schermata a 16 quadri.)

3. Durante il download di immagini registrate

Il download di immagini registrate può cominciare da un punto successivo di diversi secondi (†) rispetto all'orario di inizio designato.

Impostare un intervallo di tempo per il download superiore rispetto all'intervallo di rinfresco impostato sulla telecamera.

Importante:

- Il tempo (secondi) e gli intervalli con un asterisco (†) differiscono a seconda dell'intervallo di rinfresco impostato sulla telecamera. (Intervallo di inserimento valido: Differisce a seconda del numero del modello della telecamera.)
 - Per accorciare lo scarto temporale, impostare un intervallo di rinfresco inferiore sulla telecamera. Far riferimento al manuale di istruzioni della telecamera per come configurare l'intervallo di rinfresco.
-

Diagramma delle operazioni

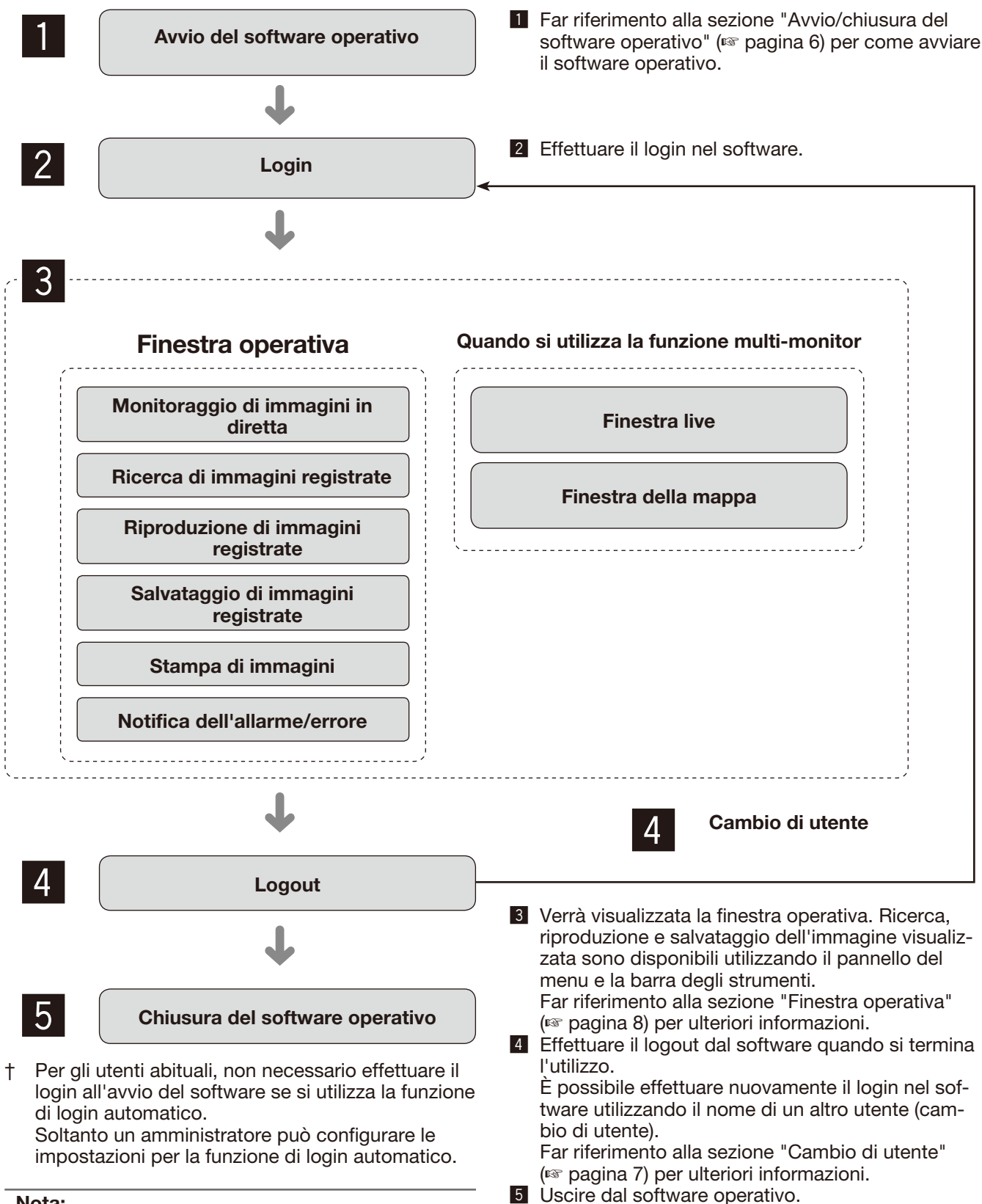

† Per gli utenti abituali, non necessario effettuare il login all'avvio del software se si utilizza la funzione di login automatico. Soltanto un amministratore può configurare le impostazioni per la funzione di login automatico.

Nota:

- Quando cliccando il pulsante sulla finestra viene visualizzata una finestra di messaggio, far riferimento alla sezione "Messaggi visualizzati e soluzioni" (☞ pagina 57) e seguire le istruzioni.

Avvio/chiusura del software operativo

Avvio del software operativo

Importante:

- È necessario registrare la licenza prima di utilizzare questo software. Questo software non funzionerà se non viene registrata la licenza.
- Registrare la licenza per il software dopo aver confermato che l'adattatore di rete del PC è attivato.
- Se la licenza non è stata registrata utilizzando il software di configurazione, registrarla mediante il messaggio seguente.

Passaggio 1

Selezionare "Operation Software" dal menu "start" ("start" - "Tutti i programmi" - "Panasonic" - "WV-ASM200 Series" - "Operation Software") oppure cliccare due volte sull'icona "Operation Software" sul desktop per lanciare il software operativo.

Passaggio 2

Digitare il nome dell'utente e la password registrati. Quando si utilizza il software subito dopo l'installazione, è registrato soltanto un amministratore. Digitare rispettivamente "ADMIN" per "Nome dell'utente" e "12345" per "Password".

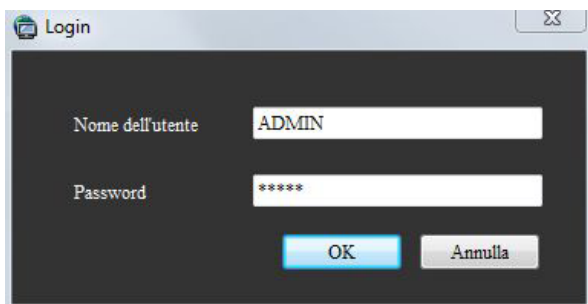

Importante:

- È necessario chiudere il software di configurazione per avviare il software operativo. Il software operativo non verrà avviato finché non verrà chiuso il software di configurazione.
- Per incrementare la sicurezza, cambiare la password per l'amministratore prima di eseguire il software.
- Si consiglia di cambiare periodicamente la password per l'amministratore.

Nota:

- È possibile registrare un utente come utente con login automatico quando viene utilizzato ogni volta lo stesso nome dell'utente per effettuare il login nel software. La regolazione predefinita di "Autenticazione dell'utente" per ciascun utente registrato è "ON" (è necessario l'inserimento di nome dell'utente e password). Soltanto un amministratore può configurare l'impostazione di "Autenticazione dell'utente" sul software di configurazione. Far riferimento al Manuale per la configurazione del WV-ASM200 (PDF) per ulteriori informazioni.

Passaggio 3

Cliccare il pulsante [OK].
→ Verrà visualizzata la finestra operativa.

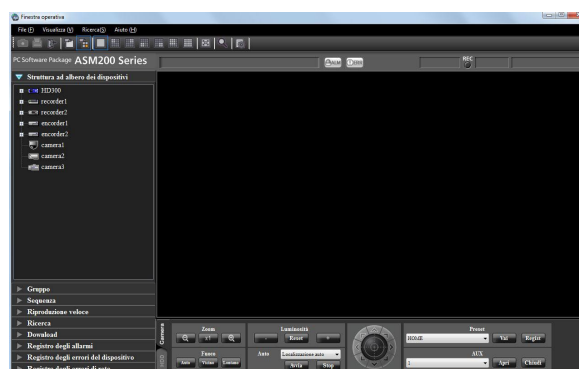

Nota:

- A meno che altrimenti menzionato, le istantanee dello schermo della finestra operativa è nello stato che precede l'aggiunta della licenza del Software aggiuntivo WV-ASE202. Dopo l'aggiunta della licenza, la visualizzazione delle icone sulla barra degli strumenti cambierà come mostrato a pagina 9.

Chiusura del software operativo

Passaggio 1

Selezionare "Esci (X)..." da "File (F)" sulla barra del menu oppure cliccare il pulsante [x] nell'angolo superiore destro della finestra operativa.

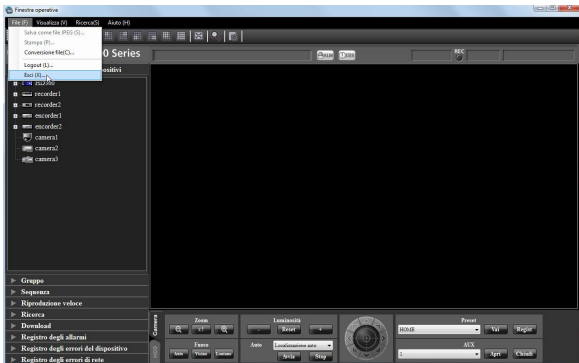

→ Verrà visualizzata la finestra di conferma.

Passaggio 2

Cliccare il pulsante [OK].
→ Verrà chiuso il software operativo.

Periodo di validità della password

Il periodo di validità della password può essere determinato da un amministratore (31giorni/92giorni/184giorni). Quando si tenterà di effettuare il login dopo che è trascorso il periodo impostato, verrà visualizzata la finestra di messaggio con scritto "Cambiare la password."

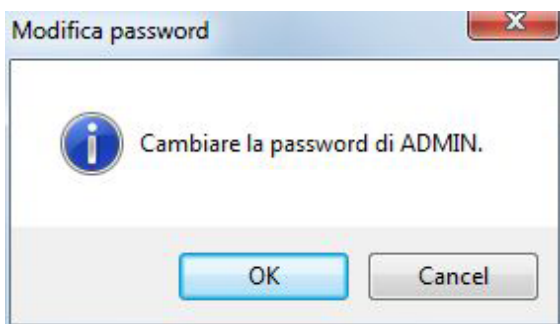

Cambio di utente

È possibile cambiare utente.

Selezionare "Logout (L)..." da "File (F)" sulla barra del menu oppure cliccare due volte l'icona [Logout] sulla barra degli strumenti.

Nota:

- Anche una volta trascorso il periodo di validità, la password sarà autorizzata. Tuttavia, questa finestra di messaggio verrà visualizzata ogni volta che l'utente tenterà di effettuare il login.

Finestra operativa

La finestra operativa verrà visualizzata quando si effettuerà il login nel software operativo.

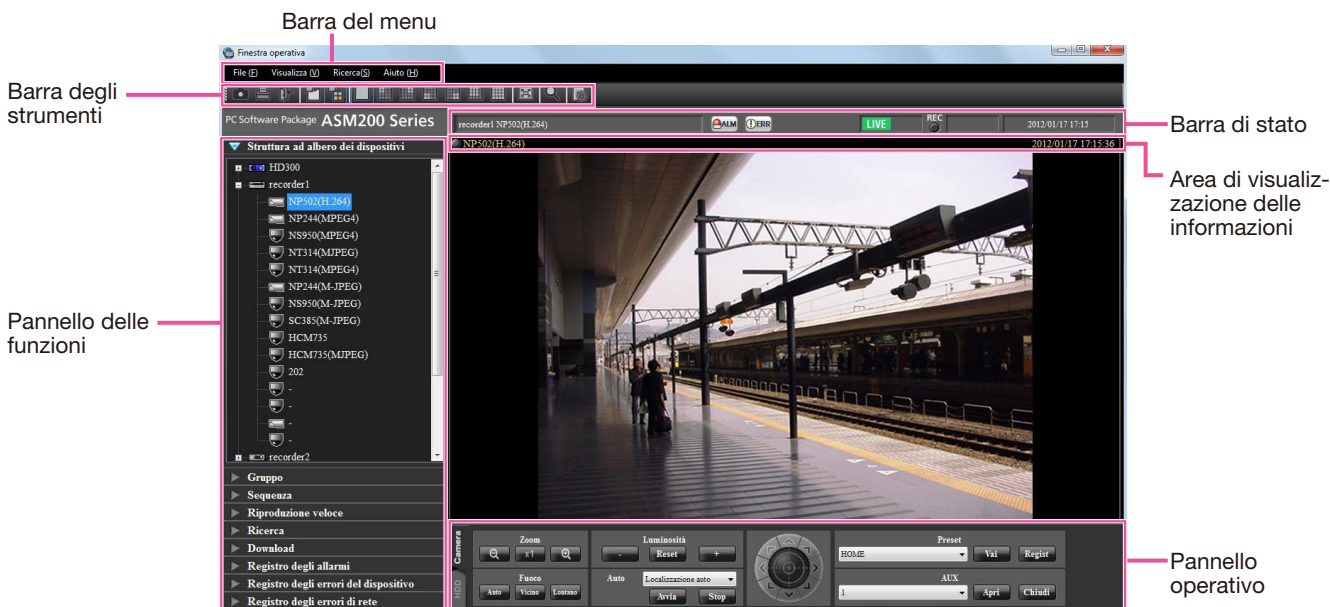

Barra del menu



■ File (F)

Contiene i seguenti menu: "Salva come file JPEG", "Stampa", "Conversione file", "Logout" e "Esci".

Nota:

- "Salva come file JPEG" e "Stampa" sono disponibili anche dal menu a comparsa visualizzato cliccando il pulsante destro del mouse.

■ Visualizza (V)

Contiene i seguenti menu: "Pannello delle funzioni", "Pannello operativo", "Telecamera/ora e data", "Visualizza le informazioni AVMD", "Selezione della telecamera", "Numero di aree", "Schermata intera", "Finestra live" e "Finestra della mappa".

Nota:

- Soltanto i modelli compatibili con l'AVMD possono visualizzare le informazioni AVMD.
- Le informazioni AVMD possono essere visualizzate soltanto durante la visualizzazione di immagini su una singola schermata.
- Le informazioni AVMD non saranno visualizzate durante la visualizzazione di immagini (MPEG-4) tramite ND200 o ND300.

■ Ricerca(S)

Contiene il menu di collegamento per aprire la finestra "Ricerca".

■ Aiuto (H)

È possibile indicare le informazioni sulla versione e le informazioni di registrazione della licenza.

Barra degli strumenti

Le seguenti sono le descrizioni delle icone posizionate da sinistra a destra.



■ Icona [Salva come file JPEG]

Cliccare questa icona per salvare l'immagine attualmente visualizzata come file JPEG.

■ Icona [Stampa]

Cliccare questa icona per stampare l'immagine attualmente visualizzata.

■ Icona [Logout]

Cliccare questa icona per effettuare il logout dal software. Quando si clicca questa icona, verrà visualizzata la finestra di login.

■ Icona [Visualizza le immagini su una schermata singola]

Quando si clicca la struttura ad albero dei dispositivi o l'icona della telecamera sulla mappa, verrà visualizzata un'immagine in diretta su una schermata singola.

■ Icona [Visualizza le immagini sull'area selezionata]

Quando si clicca la struttura ad albero dei dispositivi o l'icona della telecamera sulla mappa, verranno visualizzate le immagini in diretta nel riquadro selezionato.

■ Icona [1]

Cliccare questa icona per visualizzare le immagini su una schermata singola.

■ Icona [4A]

Cliccare questa icona per visualizzare le immagini utilizzando 4 aree nella parte superiore sinistra di una schermata suddivisa in 16 quadri.

■ Icona [4B]

Cliccare questa icona per visualizzare le immagini utilizzando 4 aree nella parte superiore destra di una schermata suddivisa in 16 quadri.

■ Icona [4C]

Cliccare questa icona per visualizzare le immagini utilizzando 4 aree nella parte inferiore sinistra di una schermata suddivisa in 16 quadri.

■ Icona [4D]

Cliccare questa icona per visualizzare le immagini utilizzando 4 aree nella parte inferiore destra di una schermata suddivisa in 16 quadri.

■ Icona [9]

Cliccare questa icona per visualizzare le immagini utilizzando 9 aree nella parte superiore sinistra di una schermata suddivisa in 16 quadri.

■ Icona [16]

Cliccare questa icona per trasformare l'area di visualizzazione delle immagini in una schermata suddivisa in 16 quadri.

■ Icona [25] (Disponibile dopo l'aggiunta della licenza per il WV-ASE202)

Cliccare questa icona per trasformare l'area di visualizzazione delle immagini in una schermata suddivisa in 25 quadri.

■ Icona [36] (Disponibile dopo l'aggiunta della licenza per il WV-ASE202)

Cliccare questa icona per trasformare l'area di visualizzazione delle immagini in una schermata suddivisa in 36 quadri.

■ Icona [49] (Disponibile dopo l'aggiunta della licenza per il WV-ASE202)

Cliccare questa icona per trasformare l'area di visualizzazione delle immagini in una schermata suddivisa in 49 quadri.

■ Icona [64] (Disponibile dopo l'aggiunta della licenza per il WV-ASE202)

Cliccare questa icona per trasformare l'area di visualizzazione delle immagini in una schermata suddivisa in 64 quadri.

■ Icona [Schermata intera]

Cliccare questa icona per visualizzare l'immagine attualmente visualizzata su una schermata intera.

■ Icona [Ricerca]

Cliccare questa icona per visualizzare la finestra "Ricerca". Far riferimento alle descrizioni riguardanti la "Finestra di ricerca" (☞ pagina 19.) per ulteriori informazioni.

■ Icona [Conversione file]

Cliccare questa icona per visualizzare la finestra per la conversione di un file n3r in un file mp4. Far riferimento alla sezione "Conversione di un file nel formato standard" (☞ pagina 39) per ulteriori informazioni.

Barra di stato



Importante:

- Controllare se il modello utilizzato è compatibile con ciascuna funzione.
-

■ Titolo del registratore/titolo della telecamera

In questa area verrà visualizzata la sorgente (titolo del registratore (codificatore) e titolo della telecamera) dell'immagine attualmente visualizzata.

■ Pulsante [ALM]

Il pulsante verrà utilizzato quando è in esecuzione la registrazione d'emergenza o quando si verifica un evento. Quando si clicca il pulsante, l'azione in seguito ad un allarme verrà annullata.

Nota:

- Quando il registratore utilizzato è l'ND300 (Versione 4.69 o precedente) o l'HD300, verrà annullata anche l'azione in seguito ad un errore.
 - Quando il registratore utilizzato è l'ND300 o l'HD300, il pulsante non verrà utilizzato nemmeno quando la registrazione d'emergenza è in esecuzione.
-

■ Pulsante [ERR]

Il pulsante verrà utilizzato quando si verifica un errore. Quando si clicca il pulsante, l'azione in seguito ad un errore verrà annullata.

Nota:

- Quando il registratore utilizzato è l'ND300 (Versione 4.69 o precedente) o l'HD300, verrà annullata anche l'azione in seguito ad un allarme.
 - Quando il registratore utilizzato è il WJ-HD300, l'azione in seguito ad un errore non verrà annullata anche se viene cliccato il pulsante. In questo caso, far riferimento al manuale di istruzioni del registratore utilizzato per come annullare un'azione in seguito ad un errore.
-

■ Pulsante [SD] (Pulsante per l'acquisizione dei dati sulla memoria SD)

Quando la scheda di memoria SD nella telecamera collegata al registratore contiene immagini registrate, le lettere "SD" sul pulsante [SD] verranno visualizzate di colore rosso. Quando si clicca il pulsante, le immagini registrate sulla scheda di memoria SD verranno trasferite al registratore.

Importante:

- Quando la velocità di registrazione per la registrazione sulla scheda di memoria SD non è impostata, il pulsante di acquisizione dei dati sulla memoria SD non verrà visualizzato. Far riferimento al manuale di istruzioni del registratore utilizzato per come impostare la velocità di registrazione per la registrazione sulla scheda di memoria SD.
 - I dati sulla memoria SD non possono essere acquisiti durante la registrazione d'emergenza. Far riferimento al manuale di istruzioni del registratore utilizzato per ulteriori informazioni riguardo alla registrazione d'emergenza.
 - A seconda del registratore utilizzato, quando comincia l'acquisizione dei dati sulla memoria SD, verrà realizzato il logout forzato di tutti gli utenti che hanno effettuato il login e verrà interrotta la registrazione attualmente in esecuzione delle immagini da tutte le telecamere.
-

Nota:

- Le lettere "SD" sul pulsante [SD] verranno visualizzate di colore blu quando non è presente alcuna immagine registrata sulla scheda di memoria SD.
 - Quando si clicca il pulsante [SD] mentre le lettere "SD" sono visualizzate di colore blu, questo software controllerà la presenza di immagini registrate sulla scheda di memoria SD. Le immagini salvate sulla scheda di memoria SD verranno trasmesse al registratore a seconda del modello del registratore utilizzato.
 - Quando si clicca il pulsante [SD] mentre le lettere "SD" sono visualizzate di colore rosso, le immagini registrate sulla scheda di memoria SD verranno trasferite al registratore (dati sulla memoria SD).
-

■ Pulsante [Ingresso microfono]

Cliccare questo pulsante per attivare/disattivare la ricezione dell'audio (dalla telecamera al PC). Quando è visualizzato , non verrà sentito l'audio.

Nota:

- Quando si clicca con il pulsante destro del mouse su questo pulsante, verrà visualizzato il menu a comparsa. È possibile cambiare il livello del volume della ricezione dell'audio selezionando "Alto", "Medio" o "Basso" dal menu a comparsa visualizzato.
- Durante la visualizzazione di immagini su un multiscreen, l'audio verrà trasmesso alla telecamera sorgente delle immagini visualizzate nell'area superiore sinistra del multiscreen. Quando viene selezionata un'altra area, si continuerà a sentire l'audio associato alle immagini visualizzate nell'area superiore sinistra del multiscreen, anche se questo pulsante scomparirà.
- Quando un altro utente sta trasmettendo l'audio alla stessa telecamera, questo pulsante si trasformerà in . Inoltre, non verrà sentito l'audio dalla telecamera. (A seconda del modello utilizzato si sentirà l'audio anche quando si sta trasmettendo l'audio.)

■ Pulsante [Uscita audio]

Cliccare questo pulsante per attivare/disattivare la trasmissione dell'audio (dal PC alla telecamera). Quando è visualizzato , non verrà sentito l'audio.

Nota:

- Non si può cambiare il livello del volume della trasmissione dell'audio. (A seconda della telecamera utilizzata, il livello del volume della trasmissione dell'audio può essere regolato configurando le impostazioni della telecamera.)
- Durante la visualizzazione di immagini su un multiscreen, l'audio verrà trasmesso alla telecamera sorgente delle immagini visualizzate nell'area superiore sinistra del multiscreen. Quando viene selezionata un'altra area, l'audio continuerà ad essere trasmesso alla telecamera sorgente delle immagini visualizzate nell'area superiore sinistra, anche se questo pulsante scomparirà.
- Quando un altro utente sta trasmettendo l'audio alla stessa telecamera, questo pulsante si trasformerà in . Inoltre, non verrà sentito l'audio dalla telecamera.
- È possibile trasmettere l'audio fino ad un massimo di 5 minuti per trasmissione. Passati 5 minuti, la ricezione dell'audio verrà attivata automaticamente. Per trasmettere nuovamente l'audio, cliccare il pulsante [Trasmissione dell'audio].

■ [LIVE]/[PLAY]/[SD PLAY]

Indica il tipo (in diretta/in riproduzione/riproduzione di dati sulla memoria SD) delle immagini attualmente visualizzate.

■ [Passaggio1] - [Passaggio7]

Indica la velocità di riproduzione.

■ Indicatore REC

Questo indicatore si accenderà di colore rosso quando è in esecuzione la registrazione delle immagini attualmente selezionate.

■ [COPY]/[DELETE]

[COPY]: Indica che si sta eseguendo la copiatura di dati di immagine.

[DELETE]: Indica che si sta eseguendo la cancellazione di dati di immagine.

■ Ora e data

Durante la visualizzazione di immagini in diretta, verranno visualizzate l'ora e la data del dispositivo selezionato. L'ora e la data non verranno visualizzate tranne per alcuni dispositivi quando si stanno visualizzando le immagini direttamente dalla telecamera o quando si stanno visualizzando le immagini da una telecamera che non è registrata nel registratore.

Durante la visualizzazione di immagini registrate, verranno visualizzate l'ora e la data della registrazione. Quando è selezionato "24ore" per "Formato dell'orario" (☰ Manuale per la configurazione (PDF)), le indicazioni non verranno visualizzate.

L'ora e la data saranno seguite da un asterisco "*" quando è applicata l'ora legale.

Pannello delle funzioni

Quando si clicca una delle barre delle funzioni, si aprirà il rispettivo pannello delle funzioni. (È impossibile aprire simultaneamente due o più pannelli.)

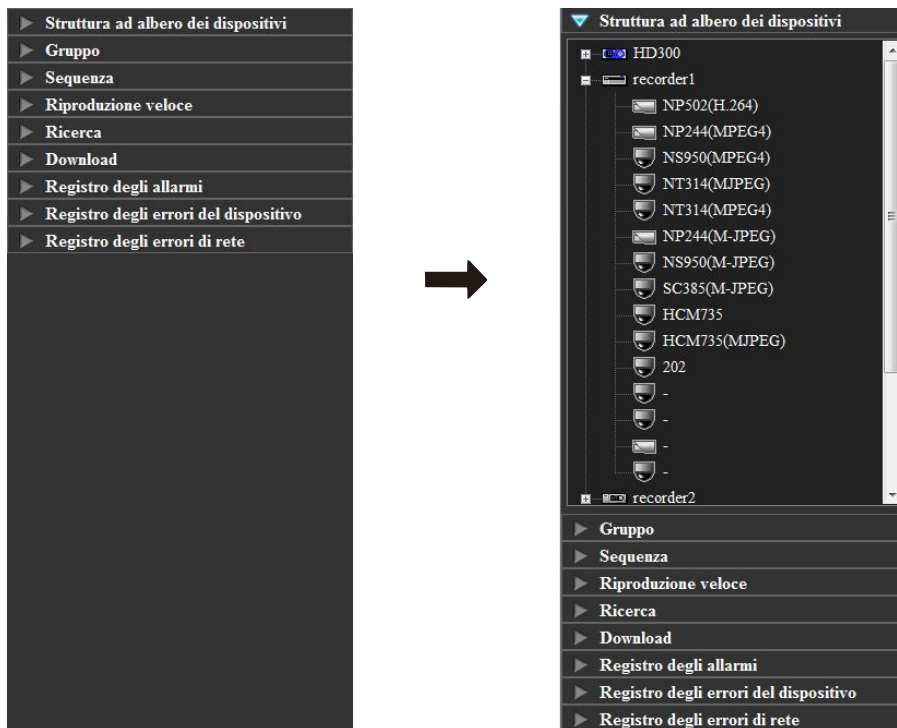

Menu a comparsa

Quando si clicca con il pulsante destro del mouse sull'area di visualizzazione delle immagini, verrà visualizzato il menu a comparsa. (La selezione dal menu a comparsa visualizzato è disponibile soltanto quando si clicca con il pulsante destro del mouse su una schermata singola.)

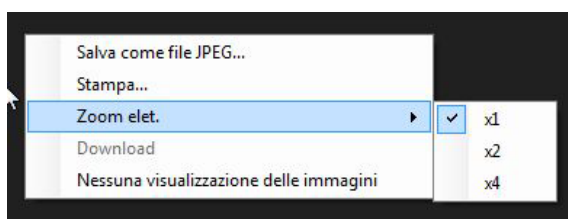

■ Salva come file JPEG...†

Selezionarlo per salvare l'immagine attualmente visualizzata come file JPEG.

Nota:

- "Salva come file JPEG..." non verrà visualizzato sul menu a comparsa quando all'utente non è consentito il salvataggio di un'immagine come file JPEG dal livello dell'utente determinato dall'amministratore.

■ Stampa...†

Selezionarlo per stampare l'immagine attualmente visualizzata.

Nota:

- Selezionarlo per stampare l'immagine attualmente visualizzata.
- "Stampa..." non verrà visualizzato sul menu a comparsa quando all'utente non è consentita la stampa di immagini dal livello dell'utente determinato dall'amministratore.

■ Zoom elet.†

Selezionarlo per ingrandire l'immagine attualmente visualizzata. Sono disponibili "x1", "x2" e "x4".

■ Download...†

Selezionarlo per aprire il pannello "Download". Nel pannello "Download" aperto verranno visualizzate le informazioni (titolo del registratore/titolo della telecamera/ora e data) dell'immagine registrata attualmente in riproduzione.

Nota:

- "Download" non verrà visualizzato sul menu a comparsa quando all'utente non è consentito il download di immagini registrate dal livello dell'utente determinato dall'amministratore.
 - Durante la visualizzazione di immagini in diretta, è impossibile selezionare "Download" sul menu a comparsa.
-

■ Nessuna visualizzazione delle immagini

Elimina la visualizzazione dell'immagine attualmente visualizzata.

Area di visualizzazione delle informazioni

Le informazioni delle immagini attualmente visualizzate, quali ora e data, titolo della telecamera e stato di registrazione, verranno visualizzate in questa area.

● camera1

Jun/21/2011 04:19:19 PM

■ Indicatore REC

Questo indicatore si accenderà quando è in esecuzione la registrazione delle immagini attualmente selezionate.

■ Nome della telecamera

Verrà visualizzato il titolo della telecamera come sorgente delle immagini attualmente visualizzate.

■ Ora e data

Verranno visualizzate l'ora e la data.

Pannello di controllo della telecamera



Visualizzazione quando si clicca il pulsante [Configurazione della telecamera].



Importante:

- Controllare se il modello utilizzato è compatibile con ciascuna funzione.

Nota:

- L'utilizzo del pannello di controllo della telecamera è disponibile soltanto per la telecamera corrispondente all'immagine selezionata.
- Il pannello di controllo della telecamera non verrà visualizzato quando all'utente non è consentito il controllo delle telecamere dal livello dell'utente determinato dall'amministratore.

■ Zoom

Lo zoom può essere regolato cliccando il pulsante [-] (wide) o il pulsante [+] (tele). Quando si clicca il pulsante [x1], il rapporto di zoom verrà ripristinato.

Nota:

- Lo zoom è disponibile utilizzando la rotellina sul mouse.

■ Fuoco

La funzione della messa a fuoco automatica può essere eseguita cliccando il pulsante [Auto]. La messa a fuoco può essere regolata manualmente cliccando il pulsante [Vicino] o il pulsante [Lontano].

■ Auto

Selezionare la funzione automatica dalle seguenti.
Localizzazione auto: La telecamera localizza automaticamente il movimento del soggetto visualizzato nell'area di visualizzazione delle immagini.
Pan automatico: La telecamera si sposta automaticamente dal punto d'inizio al punto di fine impostati anticipatamente.
Sequenza presel.: La telecamera si sposta automaticamente nelle posizioni preselezionate nell'ordine dei numeri delle posizioni preselezionate.
Ordina: La telecamera si sposta automaticamente nella posizione preselezionata più vicina rispetto alla posizione attuale.
Perlustr1 - Perlustr4: La telecamera traccia automaticamente il percorso impostato anticipatamente.

Quando si clicca il pulsante [Avvia], verrà avviata la funzione automatica selezionata. Quando si clicca il pulsante [Stop], verrà interrotta la funzione automatica selezionata.

Nota:

- Le funzioni automatiche sono disponibili soltanto quando la telecamera utilizzata è dotata di queste funzioni. Far riferimento al manuale di istruzioni della telecamera utilizzata per ulteriori informazioni circa la funzione automatica della telecamera.

■ Quadro di controllo

Cliccando i pulsanti attorno al quadro di controllo si può spostare una telecamera (eseguire il brandeggio orizzontale/verticale) nella direzione cliccata. Cliccando all'interno del quadro di controllo si può inoltre regolare la posizione verticale/orizzontale (brandeggio orizzontale/verticale) delle immagini in diretta visualizzate. La velocità del brandeggio orizzontale/verticale sarà maggiore più il punto cliccato si allontana dal punto centrale del quadro di controllo.

Nota:

- Brandeggio orizzontale e verticale sono disponibili soltanto quando la telecamera utilizzata è una telecamera PTZ.
- Cliccando un punto sull'area di visualizzazione delle immagini si può spostare una telecamera (eseguire il brandeggio orizzontale/verticale) nella direzione cliccata.

■ Luminosità

La luminosità può essere regolata cliccando il pulsante [-] (più scuro) o il pulsante [+] (più chiaro). Cliccando il pulsante [Reset] è possibile ripristinare la luminosità impostata.

■ Preset

Selezionare un numero di preselezione dai seguenti.
HOME/1 - 256

Cliccare il pulsante [Vai] dopo aver selezionato un numero di preselezione.

La telecamera si sposterà nella posizione preselezionata selezionata.

Quando si clicca il pulsante [Regist] dopo aver selezionato un numero di preselezione, la posizione attuale verrà registrata come posizione preselezionata del numero di posizione preselezionata selezionato.

Nota:

- La funzione della posizione preselezionata è disponibile soltanto quando la telecamera utilizzata è una telecamera PTZ.
- È impossibile registrare una posizione quando è selezionato "HOME" per il numero della posizione preselezionata.
- È possibile registrare la posizione preselezionata soltanto quando all'utente è consentito il controllo delle telecamere dal livello dell'utente determinato dall'amministratore.
- Far riferimento al manuale di istruzioni del registratore e della telecamera utilizzati per ulteriori informazioni circa i numeri delle posizioni preselezionate disponibili.

■ AUX

Selezionare un connettore AUX OUT dai seguenti.
1/2/3

Quando si clicca il pulsante [Apri], il connettore AUX OUT selezionato verrà aperto.

Quando si clicca il pulsante [Chiudi], il connettore AUX OUT selezionato verrà chiuso.

■ Configurazione della telecamera

Cliccare questo pulsante per spostarsi al pannello per configurare le impostazioni per la telecamera.

■ Super Dynamic

Determinare se utilizzare o meno la funzione Super Dynamic (SD) della telecamera.

ON: Si utilizza la funzione Super Dynamic.

OFF: Non si utilizza la funzione Super Dynamic.

Nota:

- Le telecamere che supportano la funzione Super Dynamic o la funzione di gamma dinamica ampia (WDR) sono compatibili con questa impostazione.
- La funzione Super Dynamic è disponibile soltanto mentre le immagini vengono visualizzate direttamente dalla telecamera quando è registrato un registratore.

■ Fuoco posteriore automatico

Quando si clicca il pulsante [Esegui], verrà attivata la funzione del fuoco posteriore automatico per regolare automaticamente il fuoco posteriore a seconda del soggetto fotografico al centro dello schermo.

Nota:

- Le telecamere che supportano la funzione del fuoco posteriore automatico sono compatibili con questa impostazione.
- La funzione del fuoco posteriore automatico è disponibile soltanto mentre le immagini vengono visualizzate direttamente dalla telecamera quando è registrato un registratore.

■ Compensazione nebbia

Determinare se utilizzare o meno la funzione di compensazione della nebbia della telecamera.

ON: Si utilizza la funzione di compensazione della nebbia.

OFF: Non si utilizza la funzione di compensazione della nebbia.

Nota:

- Le telecamere che supportano la funzione di compensazione della nebbia sono compatibili con questa impostazione.
- La funzione di compensazione della nebbia è disponibile soltanto mentre le immagini vengono visualizzate direttamente dalla telecamera quando è registrato un registratore.

■ Indietro

Cliccare questo pulsante per ritornare al pannello di controllo della telecamera.

Pannello di controllo della riproduzione



Importante:

- Controllare se il modello utilizzato è compatibile con ciascuna funzione.
-

Nota:

- Il pannello di controllo della riproduzione non verrà visualizzato quando all'utente non è consentita la riproduzione di immagini registrate dal livello dell'utente determinato dall'amministratore.
 - Il pannello di controllo della riproduzione non verrà visualizzato quando si visualizzano immagini da una telecamera che non è registrata nel registratore.
 - Quando si visualizzano le immagini su un multiscreen, le immagini visualizzate in tutte le aree del multiscreen verranno controllate simultaneamente utilizzando il pannello di controllo della riproduzione.
-

■ Pulsante [PREC]

La riproduzione comincerà dopo il salto alla precedente immagine registrata.

■ Pulsante [REW]

Verrà eseguita la riproduzione al contrario veloce. La velocità di riproduzione per la riproduzione al contrario veloce verrà modificata nell'ordine seguente ogni volta che viene cliccato questo pulsante:
Passaggio2 (x4 circa) → Passaggio3 (x8 circa) → Passaggio4 (x16 circa) → Passaggio5 (x32 circa) → Passaggio6 (x48 circa) → Passaggio7 (x96 circa)

Nota:

- Quando si esegue la riproduzione al contrario veloce durante la riproduzione di immagini sull'HD600, la velocità di riproduzione verrà modificata nell'ordine seguente: Passaggio 1 → Passaggio 2 → Passaggio 3...
-

■ Pulsante [REV PLAY]

Verrà eseguita la riproduzione al contrario di un'immagine registrata. Quando viene cliccato questo pulsante durante la riproduzione veloce o la riproduzione al contrario veloce, comincerà la riproduzione al contrario a velocità normale.

Nota:

- Quando si riproducono immagini MPEG-4 o H.264, alcuni fotogrammi delle immagini registrate possono non essere visualizzati. La riproduzione al contrario verrà eseguita con l'intervallo di rinfresco impostato sulla telecamera.
-

■ Pulsante [PLAY]

Verrà eseguita la riproduzione di un'immagine registrata.

Quando viene cliccato questo pulsante durante la riproduzione veloce o la riproduzione al contrario veloce, comincerà la riproduzione a velocità normale.

■ Pulsante [FF]

Verrà eseguita la riproduzione veloce.

La velocità di riproduzione per la riproduzione veloce verrà modificata nell'ordine seguente ogni volta che viene cliccato questo pulsante:

- Passaggio2 (x4 circa) → Passaggio3 (x8 circa) → Passaggio4 (x16 circa) → Passaggio5 (x32 circa) → Passaggio6 (x48 circa) → Passaggio7 (x96 circa)
- Nella modalità di riproduzione fluida e veloce, la velocità di riproduzione verrà modificata nell'ordine seguente:
Passaggio2 (x2 circa) → Passaggio3 (x4 circa) → Passaggio4 (x8 circa) → Passaggio5 (x16 circa) → Passaggio6 (x32 circa) → Passaggio7 (x64 circa)
 - La modalità di riproduzione fluida e veloce è disponibile soltanto quando il firmware dell'ND400 è Versione 2.4 o successiva. Quando il firmware dell'ND400 è precedente o viene utilizzato un altro registratore, i fotogrammi verranno saltati anche nella modalità di riproduzione fluida e veloce.

■ Pulsante [SUCC]

La riproduzione comincerà dopo il salto alla successiva immagine registrata.

Quando viene cliccato questo pulsante durante la riproduzione dell'immagine registrata più recente, continuerà la riproduzione attuale.

■ Pulsante [INDIETRO]

La riproduzione comincerà dopo il salto all'indietro al punto corrispondente all'intervallo di tempo impostato.

Nota:

- Questo pulsante non funzionerà quando il punto di riproduzione è al punto di inizio o al punto di fine delle immagini registrate.
- Questo pulsante può talvolta non funzionare quando l'ora e la data delle immagini registrate sono vicine al momento di passaggio all'ora legale.
- Quando si clicca questo pulsante durante la riproduzione di immagini MPEG-4 o H.264, il punto a cui si salta può essere successivo di alcuni secondi rispetto al punto a cui saltare con l'intervallo di tempo selezionato.

■ Pulsante [IMM PREC]

Quando questo pulsante viene cliccato durante la messa in pausa, verrà visualizzato il fotogramma precedente.

Nota:

- Quando si riproducono immagini MPEG-4 o H.264, alcuni fotogrammi delle immagini registrate possono non essere visualizzati. La riproduzione al contrario fotogramma per fotogramma verrà eseguita con l'intervallo di rinfresco impostato sulla telecamera.

■ Pulsante [PAUSA]

Quando questo pulsante viene cliccato durante la riproduzione, la riproduzione verrà interrotta. Quando questo pulsante viene cliccato durante la messa in pausa, la riproduzione verrà ripresa.

■ Pulsante [STOP]

La riproduzione verrà interrotta e verranno visualizzate le immagini in diretta.

■ Pulsante [IMM SUCC]

Quando questo pulsante viene cliccato durante la messa in pausa, verrà visualizzato il fotogramma successivo.

■ Pulsante [SALTO]

La riproduzione comincerà dopo il salto in avanti al punto corrispondente all'intervallo di tempo impostato.

Nota:

- Questo pulsante non funzionerà quando il punto di riproduzione è al punto di inizio o al punto di fine delle immagini registrate.
- Questo pulsante può talvolta non funzionare quando l'ora e la data delle immagini registrate sono vicine al momento di passaggio all'ora legale.

- Quando si clicca questo pulsante durante la riproduzione di immagini MPEG-4 o H.264, il punto a cui si salta può essere successivo di alcuni secondi rispetto al punto a cui saltare con l'intervallo di tempo selezionato.

■ INT SALTO

Selezionare un intervallo di tempo da saltare dai seguenti.

30sec/1min/5min/10min/30min/60min

■ Velocità

Cliccare il pulsante [-] o il pulsante [+] durante la visualizzazione della riproduzione di immagini registrate sul WJ-HD300 su una singola schermata per regolare gli intervalli di rinfresco delle immagini delle immagini riprodotte.

Quando si clicca il pulsante [-], gli intervalli di rinfresco delle immagini si allungheranno. Quando si clicca il pulsante [+], gli intervalli di rinfresco delle immagini si accorceranno.

■ Pulsante [Testo]

Quando si riproducono immagini registrate su una singola schermata, possono essere aggiunte informazioni di testo. Quando questo pulsante viene cliccato durante la messa in pausa della riproduzione, verrà visualizzata la finestra "Modifica testo".

È possibile allegare informazioni di testo alle immagini registrate. Si possono digitare fino a 200 caratteri (massimo 10 righe).

Nota:

- Visualizzazione/modifica delle informazioni di testo è disponibile soltanto quando le immagini vengono visualizzate su una singola schermata. Durante la visualizzazione di immagini su un multi-screen, il pulsante [Testo] non verrà visualizzato.

■ Pulsante [REC START]/[REC STOP]

Verrà avviata o interrotta la registrazione manuale.

Pannello di controllo della SD

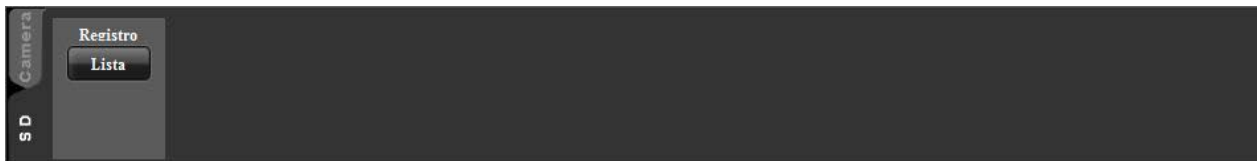

Nota:

- Il pannello di controllo della SD non verrà visualizzato quando all'utente non è consentito il controllo della scheda di memoria SD dal livello dell'utente determinato dall'amministratore.
 - Il pannello di controllo della SD non verrà visualizzato quando si visualizzano immagini da una telecamera registrata nel registratore.
 - Il pannello di controllo della SD non verrà visualizzato quando si visualizzano immagini da WV-NP244, WV-NP1000/NP1004, WV-NS202, WV-NS202A, WV-NF284, WV-NW484, WV-NS950/NS954, WV-NW960/NW964, WV-NP304, WV-NF302.
-

■ Pulsante [Lista]

Quando si clicca questo pulsante, la finestra della lista del registro verrà visualizzata su una nuova finestra.

Nota:

- La prima volta viene visualizzata la lista del registro degli allarmi. Dalla volta successiva, verrà visualizzata la lista del registro selezionata più di recente.
-

Finestra di ricerca

Quando si seleziona "Ricerca(S)..." da "Ricerca(S)" sulla barra del menu oppure viene cliccata l'icona [Ricerca] sulla barra degli strumenti, verrà aperta un'altra finestra e verrà visualizzata la finestra "Ricerca". La funzione di ricerca consiste di "Ricerca evento REC" e "Ricerca VMD".

Scheda [Ricerca evento REC]

Questa scheda ricerca le immagini tra le immagini registrate del registratore specificando criteri di ricerca come ad esempio un evento di registrazione.

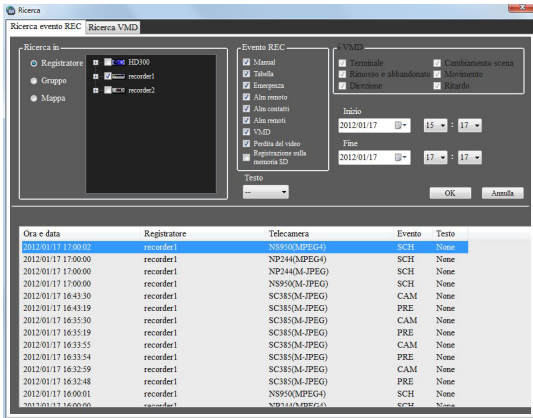

■ Ricerca in

Selezionare l'obiettivo della ricerca dai seguenti.

Registratore: Selezionare i registratori su cui effettuare la ricerca. Quando si seleziona "Registratore", i registratori verranno visualizzati nella struttura ad albero. Selezionare i registratori e le telecamere su cui effettuare la ricerca spuntando la casella di opzione.

Gruppo: Selezionare i gruppi su cui effettuare la ricerca. Quando è selezionato "Gruppo", verrà visualizzata la lista dei gruppi. Selezionare i gruppi su cui effettuare la ricerca spuntando la casella di opzione.

Mappa: Selezionare le mappe su cui effettuare la ricerca. Quando è selezionato "Mappa", verrà visualizzata la lista delle mappe. Selezionare le mappe su cui effettuare la ricerca spuntando la casella di opzione.

■ Evento REC

Selezionare il tipo dell'evento di registrazione da ricercare.

Manuale: Selezionare per ricercare le immagini registrate mediante la registrazione manuale.

Tabella: Selezionare per ricercare le immagini registrate mediante la registrazione programmata.

Emergenza: Selezionare per ricercare le immagini registrate mediante la registrazione d'emergenza.

Alm remoto: Selezionare per ricercare le immagini registrate al verificarsi di un allarme della posizione.

Alm contatti: Selezionare per ricercare le immagini registrate al verificarsi di un allarme del terminale.

Alm remoti: Selezionare per ricercare le immagini registrate al verificarsi di un allarme di comando.

VMD: Selezionare per ricercare le immagini registrate alla rivelazione di movimento video.

Perdita del video: Selezionare per ricercare le immagini registrate alla perdita del segnale video.

Registrazione sulla memoria SD: Selezionare per ricercare i dati sulla memoria SD.

Nota:

- Non è possibile selezionare "Registrazione sulla memoria SD" contemporaneamente ad altri tipi di evento di registrazione. Per ricercare i dati sulla memoria SD, selezionare soltanto "Registrazione sulla memoria SD".

■ i-VMD

Selezionare il tipo di i-VMD da ricercare.

Terminale: Selezionare per ricercare le immagini registrate al verificarsi di un allarme del terminale.

Rimosso e abbandonato: Selezionare per ricercare le immagini registrate alla rivelazione relativa a rimozione e abbandono.

Direzione: Selezionare per ricercare le immagini registrate alla rivelazione relativa alla direzione.

Cambiamento scena: Selezionare per ricercare le immagini registrate alla rivelazione relativa al cambiamento nella scena.

Movimento: Selezionare per ricercare le immagini registrate alla rivelazione relativa al movimento.

Ritardo: Selezionare per ricercare le immagini registrate alla rivelazione relativa al ritardo.

Nota:

- La ricerca i-VMD è disponibile soltanto quando è selezionato l'HD600 come obiettivo della ricerca.

■ Testo

È possibile ricercare soltanto le immagini registrate con o senza informazioni di testo.

Selezionare "Added" o "None".

Quando viene selezionato "--", le immagini verranno ricercate indipendentemente dalla presenza o assenza delle informazioni di testo.

■ Inizio

Selezionare l'orario di inizio da "Jan/01/2008" a "Dec/31/2034". Selezionare un numero per l'ora da "AM12" a "PM11". Selezionare un numero per i minuti da "00" a "59".

■ Fine

Selezionare l'orario di fine da "Jan/01/2008" a "Dec/31/2034". Selezionare un numero per l'ora da "AM12" a "PM11". Selezionare un numero per i minuti da "00" a "59".

Nota:

- Quando il software utilizzato è specifico per l'Europa, selezionare l'orario di inizio e l'orario di fine dai seguenti.
Data: Tra "01/01/2008" e "31/12/2034"
Ora: Tra "0" e "23"
Minuti: Tra "00" e "59" (intervalli di 1 minuto)

■ Pulsante [OK]

Cliccare questo pulsante per avviare la ricerca.

■ Pulsante [Annulla]

Cliccare questo pulsante per annullare le condizioni di ricerca impostate e chiudere la finestra "Ricerca".

■ Numero dei risultati della ricerca

Verrà visualizzato il numero dei risultati della ricerca.

■ Lista dei risultati della ricerca

Il risultato della ricerca verrà visualizzato sotto forma di lista. Quando si clicca su un risultato, si chiuderà la finestra "Ricerca" e l'immagine selezionata verrà visualizzata su una singola schermata.

Quando viene avviata la riproduzione del risultato selezionato, le descrizioni del risultato selezionato verranno visualizzate nel pannello di ricerca della finestra operativa.

Nota:

- Non verrà visualizzata nessuna immagine quando il numero dei risultati della ricerca è "0".

Scheda [Ricerca VMD]

Questa scheda ricerca orari e date delle immagini che contengono un movimento tra le immagini registrate del registratore.

Questa funzione è disponibile soltanto con ND400, HD600 o NV200.

Se è registrato un ND400, HD600 o NV200, verrà visualizzata la scheda della ricerca VMD.

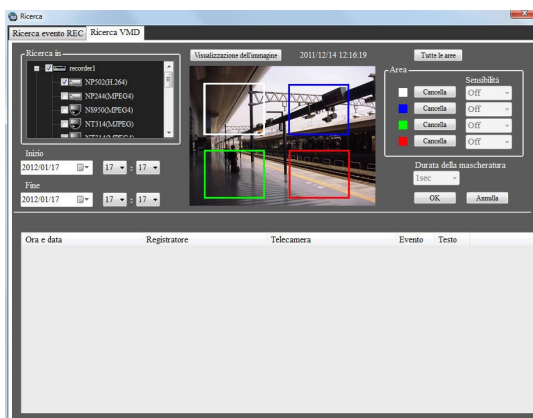

■ Ricerca in

Selezionare un registratore e una telecamera su cui effettuare la ricerca.

■ Inizio

Selezionare l'orario di inizio da "Jan/01/2008" a "Dec/31/2034". Selezionare un numero per l'ora da "AM12" a "PM11". Selezionare un numero per i minuti da "00" a "59".

■ Fine

Selezionare l'orario di fine da "Jan/01/2008" a "Dec/31/2034". Selezionare un numero per l'ora da "AM12" a "PM11". Selezionare un numero per i minuti da "00" a "59".

Nota:

- Quando il software utilizzato è specifico per l'Europa, selezionare l'orario di inizio e l'orario di fine dai seguenti.
Data: Tra "01/01/2008" e "31/12/2034"
Ora: Tra "0" e "23"
Minuti: Tra "00" e "59" (intervalli di 1 minuto)

■ Pulsante [Visualizzazione dell'immagine]

Importazione dell'immagine dell'ora e data di inizio dal registratore.

■ Area dell'immagine

Visualizzazione delle immagini acquisite dal registratore.

Le aree su cui effettuare la ricerca vengono specificate trascinando sull'area dell'immagine. Si possono specificare fino a 4 aree.

■ Pulsante [Tutte le aree]

Selezione di tutte le aree come obiettivo della ricerca.

■ [Cancella]

Cancellazione delle aree dello stesso colore.

■ Sensibilità

Selezionare la sensibilità per ciascuna area dalle seguenti.

Off: Non viene rilevato il movimento in questa area.

Bassa: Bassa sensibilità

Media: Sensibilità standard

Alta: Alta sensibilità

Nota:

- La selezione della sensibilità è disponibile soltanto quando è selezionato l'HD600 come obiettivo della ricerca.
-

■ Durata della mascheratura

Selezionare la durata della mascheratura della rivelazione nella stessa area dalle seguenti.

- Quando il registratore utilizzato è l'HD600:
1sec/1min/60min/24ore
 - Quando il registratore utilizzato è l'NV200:
1sec/5sec/10sec/30sec/1min/5min/10min
-

Nota:

- La selezione della durata della mascheratura è disponibile soltanto quando è selezionato l'HD600 o l'NV200 come obiettivo della ricerca.
-

■ Pulsante [OK]

Cliccare questo pulsante per avviare la ricerca.

■ Pulsante [Annulla]

Cliccare questo pulsante per annullare le condizioni di ricerca impostate e chiudere la finestra "Ricerca".

■ Numero dei risultati della ricerca

Verrà visualizzato il numero dei risultati della ricerca.

■ Lista dei risultati della ricerca

Il risultato della ricerca verrà visualizzato sotto forma di lista. Quando si clicca su un risultato, si chiuderà la finestra "Ricerca" e l'immagine selezionata verrà visualizzata su una singola schermata.

Quando viene avviata la riproduzione del risultato selezionato, le descrizioni del risultato selezionato verranno visualizzate nel pannello di ricerca della finestra operativa.

Nota:

- Non verrà visualizzata nessuna immagine quando il numero dei risultati della ricerca è "0".
-

Messaggio di notifica dell'allarme/evento

Quando si verifica un allarme o un errore verrà visualizzata una finestra a comparsa (finestra di notifica).



■ Notifica di allarme

Notifica il verificarsi di un allarme.

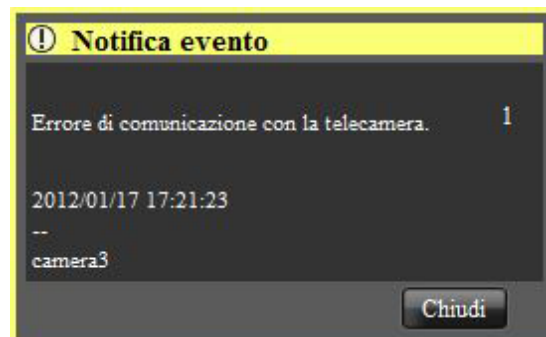

■ Notifica evento

Notifica il verificarsi di un errore del dispositivo o il verificarsi di un errore di rete.

Messaggio di registrazione della licenza



■ Messaggio di registrazione della licenza

Notifica che la licenza per questo software non è stata registrata.

<Quando si utilizzano tre monitor del PC>

È appropriato per eseguire operazioni durante la visualizzazione della finestra operativa, della finestra live e della finestra della mappa su ciascuno dei tre monitor del PC.

Finestra live

Quanto segue sono le descrizioni riguardanti ciascun elemento visualizzato sulla finestra live.

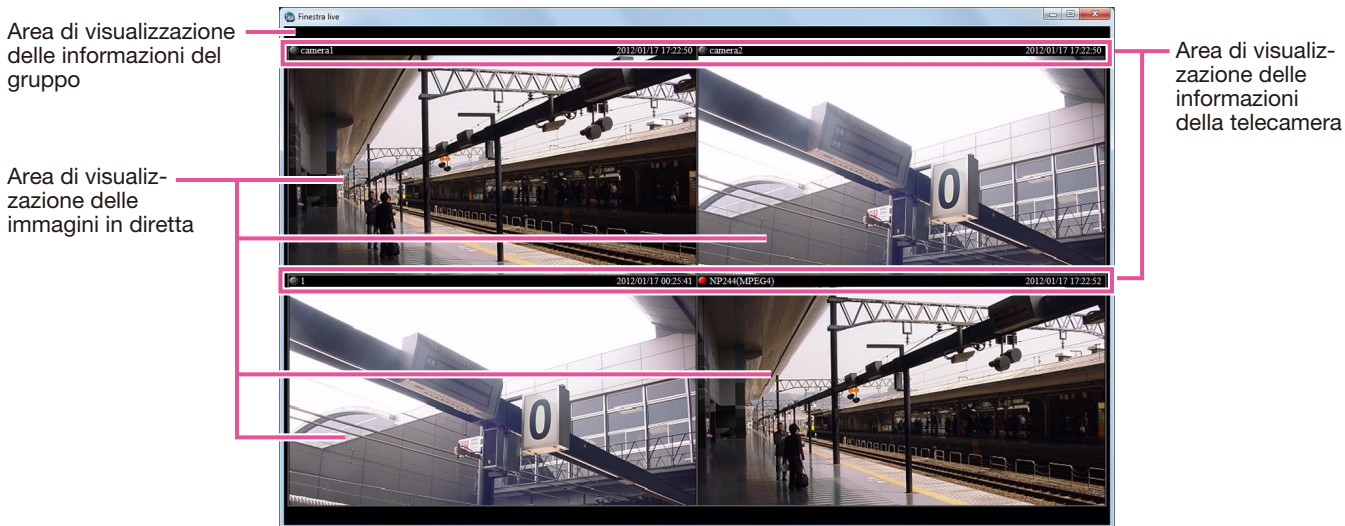

Area di visualizzazione delle informazioni del gruppo

Area di visualizzazione delle immagini in diretta

Area di visualizzazione delle informazioni della telecamera

■ Area di visualizzazione delle informazioni del gruppo

Verrà visualizzato lo stato della sequenza e il titolo del gruppo. Far riferimento alla seguente sezione "Area di visualizzazione delle informazioni del gruppo" per ulteriori informazioni.

■ Area di visualizzazione delle informazioni della telecamera

Verranno visualizzati lo stato di registrazione, il verificarsi dell'allarme e il titolo della telecamera. Far riferimento alla seguente sezione "Area di visualizzazione delle informazioni della telecamera" per ulteriori informazioni.

■ Area di visualizzazione delle immagini in diretta

Verranno visualizzate le immagini in diretta mediante la visualizzazione del gruppo o mediante la visualizzazione della sequenza. È inoltre possibile visualizzare automaticamente le immagini in diretta dalla telecamera nella quale si è verificato un allarme. Far riferimento al Manuale per la configurazione del WV-ASM200 (PDF) per come configurare l'impostazione.

Area di visualizzazione delle informazioni del gruppo

Nota:

- Quando l'impostazione è configurata per la visualizzazione automatica delle immagini in diretta dalla telecamera nella quale si è verificato un allarme, l'area di visualizzazione delle informazioni del gruppo non verrà visualizzata durante la visualizzazione delle immagini in diretta da questa telecamera.



■ [SEQ]

Indica che si sta attualmente eseguendo la visualizzazione della sequenza. Quando la visualizzazione della sequenza è in esecuzione, verrà visualizzata l'indicazione **SEQ**. Quando la visualizzazione della sequenza è in pausa, verrà visualizzata l'indicazione **SEQ**. Questa indicazione non verrà visualizzata mentre è in esecuzione la visualizzazione del gruppo.

■ Titolo del gruppo

Verrà visualizzato il titolo del gruppo.

Area di visualizzazione delle informazioni della telecamera

camera1

Jun/21/2011 04:19:19 PM

■ Indicatore REC/indicatore dell'allarme

Questo indicatore si accenderà quando è in esecuzione la registrazione delle immagini attualmente visualizzate. Quando l'impostazione è configurata per la visualizzazione automatica delle immagini in diretta dalla telecamera nella quale si è verificato un allarme, l'indicatore REC si trasformerà nell'indicatore dell'allarme .

■ Nome della telecamera

Verrà visualizzato il titolo della telecamera.

■ Ora e data

Verranno visualizzate l'ora e la data.

Menu a comparsa

Quando si clicca con il pulsante destro del mouse sull'area di visualizzazione delle immagini, verrà visualizzato il menu a comparsa. Esistono i due tipi di menu a comparsa seguenti.

Durante la visualizzazione del gruppo o la visualizzazione della sequenza

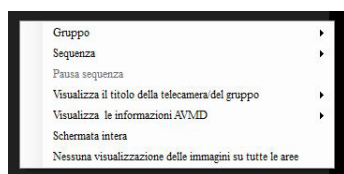

Durante la visualizzazione delle immagini in diretta al verificarsi di un allarme

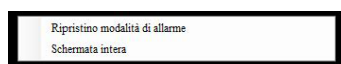

■ Gruppo

Selezionare un gruppo da visualizzare nell'area di visualizzazione delle immagini in diretta dal sottomenu.

■ Sequenza

Selezionare una sequenza da visualizzare nell'area di visualizzazione delle immagini in diretta dal sottomenu.

■ Pausa sequenza/Riprendi sequenza

Selezionare se mettere in pausa o riprendere la visualizzazione della sequenza.

"Pausa sequenza" è disponibile durante la visualizzazione della sequenza e "Riprendi sequenza" è disponibile durante la messa in pausa della visualizzazione della sequenza. Questi menu non verranno visualizzati mentre è in esecuzione la visualizzazione del gruppo.

■ Visualizza il titolo della telecamera/ del gruppo

È possibile visualizzare/nascondere l'area di visualizzazione delle informazioni del gruppo e l'area di visualizzazione delle informazioni della telecamera selezionando "Titolo del gruppo" o "Titolo della telecamera" dal sottomenu.

■ Visualizza le informazioni AVMD

È possibile visualizzare/nascondere il bordo della cornice e la traccia selezionando "Visualizza il bordo della cornice." o "Visualizza la traccia" dal sottomenu.

Nota:

- Soltanto i modelli compatibili con l'AVMD possono visualizzare le informazioni AVMD.
- Le informazioni AVMD possono essere visualizzate soltanto durante la visualizzazione di immagini su una singola schermata.
- Le informazioni AVMD non saranno visualizzate durante la visualizzazione di immagini (MPEG-4) tramite ND200 o ND300.

■ Ripristino modalità di allarme

Verrà ripristinato lo stato di allarme.

■ Schermata intera

L'area di visualizzazione delle immagini in diretta, l'area di visualizzazione delle informazioni del gruppo e l'area di visualizzazione delle informazioni della telecamera verranno visualizzate su una schermata intera.

■ Nessuna visualizzazione delle immagini su tutte le aree

Elimina la visualizzazione delle immagini visualizzate su tutte le aree.

Finestra della mappa

Quanto segue sono le descrizioni riguardanti ciascun elemento visualizzato sulla finestra della mappa.



■ Selezione della mappa

Selezionare una mappa.

■ Area di visualizzazione della mappa

Verrà visualizzata la mappa selezionata. Le icone della telecamera e le icone della mappa verranno visualizzate sulla mappa.

■ Registrazione della posizione/ Completamento della registrazione della posizione

Cliccando il pulsante [Registrazione della posizione] si può modificare la posizione delle icone. L'icona selezionata si può spostare liberamente all'interno della mappa.

Cliccando il pulsante [Completamento della registrazione della posizione] si registrerà la nuova posizione.

Nota:

- Soltanto un amministratore può eseguire questa operazione.
- Quando si verifica un allarme o un errore durante la registrazione della posizione, la visualizzazione della mappa non cambierà anche se è selezionato "ON" per "Commutazione automatica della mappa".
- Se si chiude la finestra della mappa senza aver cliccato il pulsante [Completamento della registrazione della posizione], le nuove posizioni non verranno applicate.

Menu a comparsa

Quando si clicca con il pulsante destro del mouse sull'icona della telecamera visualizzata sulla mappa, verrà visualizzato il menu a comparsa.

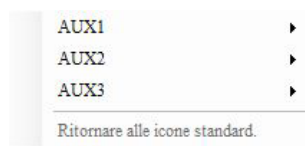

■ AUX1

Dal sottomenu del menu a comparsa visualizzato, è possibile selezionare "Apri" o "Chiudi" per un dispositivo collegato al connettore AUX1.

■ AUX2

Dal sottomenu del menu a comparsa visualizzato, è possibile selezionare "Apri" o "Chiudi" per un dispositivo collegato al connettore AUX2.

■ AUX3

Dal sottomenu del menu a comparsa visualizzato, è possibile selezionare "Apri" o "Chiudi" per un dispositivo collegato al connettore AUX3.

■ Ritornare alle icone standard.

L'icona può essere reimpostata sull'icona standard. È abilitato quando il collegamento della telecamera è scollegato.

Monitoraggio di immagini in diretta

Con l'utilizzo di questo software si possono visualizzare simultaneamente le immagini in diretta da un massimo di 16 telecamere sul monitor di controllo. È possibile visualizzare le immagini in diretta non solo dalle telecamere collegate allo stesso registratore bensì anche dalle telecamere collegate a registratori diversi. È inoltre possibile visualizzare direttamente le immagini in diretta dalle telecamere e non attraverso il registratore. È possibile visualizzare le immagini in diretta da codificatori o telecamere che non sono registrati nel registratore.

Importante:

- Far riferimento alla sezione "Dispositivi compatibili" (☞ Manuale per la configurazione) per ulteriori informazioni sui modelli e le versioni dei dispositivi compatibili con questo software.

Nota:

- La velocità di caricamento dell'immagine può rallentare quando il carico da elaborare è troppo elevato per i dispositivi o per il PC (come nel caso in cui sono collegate molte telecamere, quando si visualizzano immagini in diretta da molte telecamere, etc.) o quando il traffico di rete è elevato.
- Quando si utilizza la finestra live, si possono visualizzare simultaneamente le immagini da un massimo di 20 telecamere.
- Quando si verifica la disconnessione dalla rete durante la visualizzazione di immagini in diretta, le immagini possono talvolta non essere visualizzate correttamente subito dopo il ripristino. Se le impostazioni del menu di configurazione della telecamera vengono modificate durante la visualizzazione di immagini in diretta, selezionare nuovamente la telecamera.











Conferma dei dispositivi registrati





































Si possono confermare i dispositivi registrati in questo software come segue.

Cliccare la barra "Struttura ad albero dei dispositivi" sul pannello delle funzioni.

Icone nella struttura ad albero dei dispositivi

Le seguenti sono le descrizioni delle icone visualizzate nella struttura ad albero dei dispositivi.

Icona	Nota
	ND300 (online)
	ND200 (online)
	HD300 (online)
	ND400 (online)
	HD600 (online)
	NV200 (online)
	Codificatore (online)
	Codificatore GXE100 (online)
	Telecamera a cupola 1 (online)
	Telecamera a cupola 2 (online)

Icona	Nota
	Telecamera a cupola 3 (online)
	Telecamera a cupola 4 (online)
	Telecamera a cupola 5 (online)
	Telecamera a cupola 6 (online)
	Telecamera a cupola 7 (online)
	Telecamera a cupola 8 (online)
	Telecamera a cupola 9 (online)
	Telecamera a cupola 10 (online)
	Telecamera fissa 1 (online)
	Telecamera fissa 2 (online)
	Telecamera fissa 3 (online)
	Telecamera fissa 4 (online)
	Telecamera Fisheye 1 (online)
	Telecamera Fisheye 2 (online)
   	Registratore (offline)
 	Codificatore (offline)
               	<p>Telecamere offline</p> <p>Quando si clicca con il pulsante destro del mouse sull'icona della telecamera, verrà visualizzato il menu a comparsa. Quando è selezionato "Ritornare alle icone standard.", l'icona della telecamera indicherà che la telecamera è online.</p>

†1 Talvolta non è possibile visualizzare immagini in diretta anche quando l'icona della telecamera indica che è online. In questo caso, le seguenti sono le cause possibili.

- Il protocollo di allarme Panasonic non è pronto per la ricezione. (La funzione di notifica del protocollo di allarme Panasonic non è attiva sul registratore, sul codificatore e/o su questo software.)
- Si sta attualmente configurando il registratore utilizzando "HDD DISK MENU", oppure si sta eseguendo la registrazione sulla scheda di memoria SD.

Menu a comparsa sulle icone nella struttura ad albero dei dispositivi

Quando si clicca con il pulsante destro del mouse sull'icona della telecamera, verrà visualizzato il menu a comparsa.

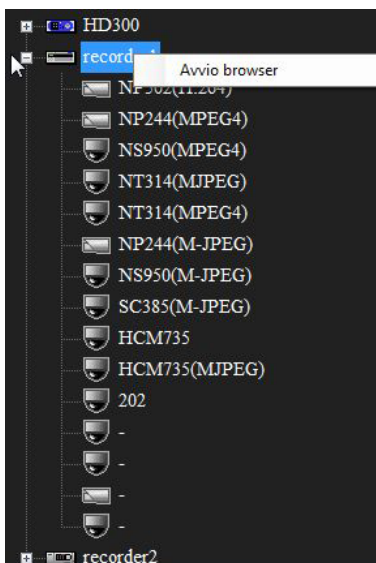

■ Avvio browser

Avviare il browser web per visualizzare la pagina principale del dispositivo desiderato. Quando si seleziona l'icona della telecamera collegata al registratore, il dispositivo da visualizzare differisce a seconda del metodo di acquisizione video.

Quando le immagini vengono visualizzate attraverso il registratore, viene visualizzata la pagina principale del registratore. Quando le immagini vengono visualizzate attraverso la telecamera, viene visualizzata la pagina principale della telecamera.

Nota:

- Questi menu verranno visualizzati soltanto quando l'amministratore o un utente il cui livello è "LV1" accede a questo software.
 - A seconda delle impostazioni del browser web, la pagina principale può talvolta non essere visualizzata a causa del blocco dei popup.
-

Monitoraggio di immagini dalla telecamera selezionata

Cliccare l'icona della telecamera desiderata. Verranno visualizzate le immagini dalla telecamera selezionata. Le immagini dalla telecamera possono essere visualizzate in diversi modi; visualizzazione su una schermata singola, visualizzazione nell'area desiderata, visualizzazione su una schermata intera, etc.

Selezione dell'area per la visualizzazione delle immagini

Passaggio 1

Selezionare "Visualizza le immagini sull'area selezionata(S)" sotto "Selezione della telecamera(D)" sotto "Visualizza (V)" sulla barra del menu o cliccare l'icona [Visualizza le immagini sull'area selezionata] sulla barra degli strumenti.

Passaggio 2

Cliccare l'area desiderata durante la visualizzazione di immagini su un multiscreen (4/9/16).
Verrà visualizzata una cornice attorno all'area selezionata ad indicare la selezione attuale.

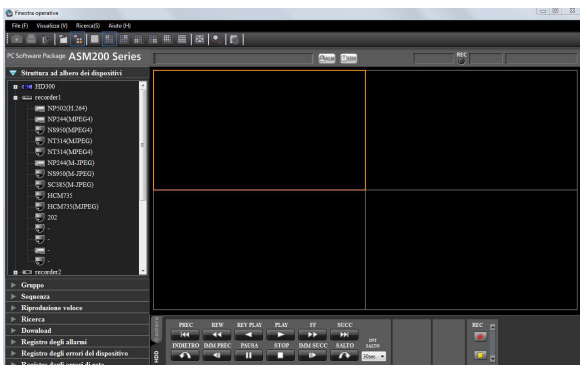

Passaggio 3

Cliccare l'icona della telecamera desiderata.
L'immagine dalla telecamera selezionata verrà visualizzata nell'area selezionata.

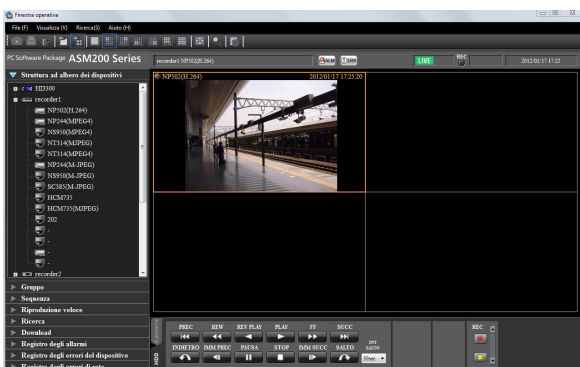

Modalità rapporto di formato/ridimensionamento

Nella modalità rapporto di formato, le immagini verranno visualizzate nell'area selezionata mantenendo il loro rapporto di formato. Appariranno bande nere all'esterno dell'immagine visualizzata. I seguenti sono esempi di quando il rapporto di formato delle immagini visualizzate è 4:3.



Nota:

- Le immagini dall'HD300 verranno ingrandite/ridotte anche nella modalità rapporto di formato. Nella modalità di ridimensionamento, le immagini visualizzate verranno ingrandite/ridotte all'interno dell'intera area selezionata.
-

Visualizzazione delle immagini dalle telecamere registrate come gruppo (visualizzazione del gruppo)

È possibile registrare più telecamere come un gruppo. Quando si registrano più gruppi, le immagini dalle telecamere possono essere visualizzate a gruppi di telecamere.

Visualizzazione sequenziale delle immagini dalle telecamere registrate come gruppo (visualizzazione della sequenza)

Le immagini dai gruppi registrati possono essere visualizzate su una schermata intera in modo sequenziale automatico. È possibile impostare il tempo di sosta (intervallo della sequenza) per la visualizzazione della sequenza.

Nota:

- Il tempo di sosta effettivo può allungarsi rispetto al tempo di sosta impostato quando il carico da elaborare è troppo elevato per i dispositivi o per il PC (come nel caso in cui sono collegate molte telecamere, quando si visualizzano immagini in diretta da molte telecamere, etc.) o quando il traffico di rete è elevato.
 - Le immagini possono talvolta non essere visualizzate durante la visualizzazione della sequenza a seconda dell'ambiente di rete.
 - Si consiglia di utilizzare meno di 10 registratori quando si utilizza la visualizzazione della sequenza.
-

Commutazione del pattern della schermata

Le seguenti sono le descrizioni di come commutare il pattern della schermata (1/4/9/16/25/36/49/64) nell'area di visualizzazione delle immagini.

Passaggio 1



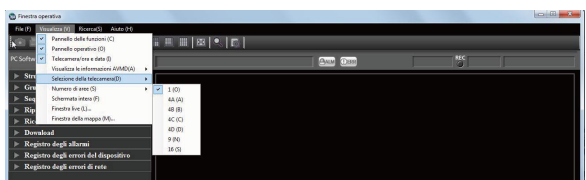





Selezionare "Numero di aree (S)" da "Visualizza (V)" sulla barra del menu oppure cliccare l'icona desiderata ([1] - [64]) sulla barra degli strumenti.













→ Le immagini verranno visualizzate sul pattern della schermata selezionato.

Icone sulla mappa

Le seguenti sono le descrizioni delle icone visualizzate sulla mappa.

Icona	Nota
	Telecamera a cupola 1 (online)
	Telecamera a cupola 2 (online)
	Telecamera a cupola 3 (online)
	Telecamera a cupola 4 (online)
	Telecamera a cupola 5 (online)
	Telecamera a cupola 6 (online)
	Telecamera a cupola 7 (online)
	Telecamera a cupola 8 (online)
	Telecamera a cupola 9 (online)

Icona	Nota
	Telecamera a cupola 10 (online)
	Telecamera fissa 1 (online)
	Telecamera fissa 2 (online)
	Telecamera fissa 3 (online)
	Telecamera fissa 4 (online)
	Telecamera Fisheye 1 (online)
	Telecamera Fisheye 2 (online)
	<p>Telecamere offline</p> <p>Quando si clicca con il pulsante destro del mouse sull'icona della telecamera, verrà visualizzato il menu a comparsa. Quando è selezionato "Ritornare alle icone standard.", l'icona della telecamera indicherà che la telecamera è online.</p>
	<p>Telecamere in stato di allarme</p> <p>L'icona lampeggerà per 10 secondi dopo che è stato ricevuto un allarme. Quando si clicca l'icona, l'icona indicherà che la telecamera è online.</p>
	Mappa

Gestione della scheda di memoria SD

Download di immagini registrate

Durante la visualizzazione di immagini in diretta, scaricare sul PC file video H.264 (file mp4) dalla scheda di memoria SD nella telecamera registrata. Per scaricare file video viene utilizzata la funzione FTP.

Nota:

- Quando due o più allarmi si trovano nello stesso file, questi verranno visualizzati su liste di registro differenti, tuttavia verrà scaricato lo stesso file.
- I dati video verranno salvati in un file la cui dimensione è circa 2 MB. I dati che superano i 2 MB verranno salvati separatamente in due o più file da scaricare.

Passaggio 1

Visualizzare la finestra della lista del registro dal pannello di controllo della SD.

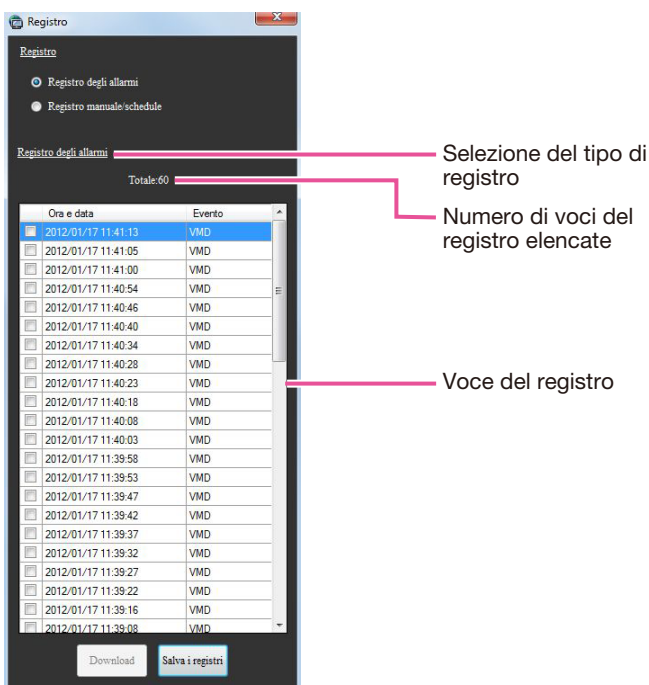

I dettagli sono i seguenti.

■ Registro degli allarmi

È possibile verificare ora e data e la causa del verificarsi dell'allarme.

■ Registro manuale/schedule

È possibile verificare le voci del registro salvate quando le immagini vengono salvate manualmente o conformemente all'impostazione dello schedule sulla scheda di memoria SD.

■ Selezione del tipo di registro

Indica quali voci tra quelle del registro degli allarmi e quelle del registro manuale/schedule sono attualmente visualizzate sulla lista.

■ Numero di voci del registro elencate

Indica il numero totale delle voci del registro elencate.

■ Ora e data

Indica ora e data in cui sono state archiviate le voci del registro.

■ Evento

Indica la causa del verificarsi dell'allarme. Questo elemento verrà visualizzato soltanto per la lista del registro degli allarmi.

Terminale: Allarme per ingresso dell'allarme nel Terminale 1

Terminale2: Allarme per ingresso dell'allarme nel Terminale 2

Terminale3: Allarme per ingresso dell'allarme nel Terminale 3

VMD: Allarme per allarme del VMD

Comando: Allarme per allarme di comando

■ Pulsante [Salva i registri]

Salva la lista del registro sul PC.

Passaggio 2

Selezionare la lista da scaricare dalla lista dei registri. È disponibile la selezione multipla delle liste.

Passaggio 3

Cliccare il pulsante [Download].

→ Verrà visualizzata la finestra per la designazione di una cartella.

I dettagli sono i seguenti.

■ Cartella di destinazione

Specificare una cartella come destinazione dei file scaricati.

I dettagli sono i seguenti.

■ Nome del file il cui download è attualmente in esecuzione

Verrà visualizzato il nome del file che si sta attualmente scaricando.

Riguardo ai file scaricati

È possibile riprodurre dati video salvati sul PC utilizzando applicazioni come QuickTime® Player o Windows Media® Player*. Tuttavia, non si risponderà delle prestazioni riguardanti queste applicazioni.

* Il sistema operativo supportato è soltanto Windows 7.

Riproduzione di immagini utilizzando il pannello "Riproduzione veloce"

Ricerca e riproduzione di immagini registrate possono essere eseguite facilmente quando si utilizza il pannello "Riproduzione veloce".

Esistono i tre metodi seguenti per riprodurre immagini registrate.

- Riproduzione delle immagini registrate dalla lista dei risultati della ricerca visualizzata dopo aver eseguito la ricerca designando l'orario di registrazione
- Riproduzione delle immagini registrate dalla lista dei risultati della ricerca visualizzata dopo aver eseguito la ricerca designando l'ora e la data dei dati sulla memoria SD
- Riproduzione dell'immagine registrata più recente

Nota:

- Durante la visualizzazione di immagini su un multiscreen, le immagini riprodotte verranno visualizzate in tutte le aree.
 - È impossibile riprodurre i dati sulla memoria SD su un multiscreen.
 - Quando i dati sulla memoria SD contengono solo pochi fotogrammi, talvolta la riproduzione può non essere eseguita in maniera normale. (Può essere visualizzata una schermata nera, oppure la velocità di caricamento dell'immagine può rallentare, etc.) In questo caso, visualizzare l'immagine con la riproduzione del fotogramma/riproduzione al contrario del fotogramma.
-

Riproduzione dai risultati della ricerca

Riproduzione di immagini registrate dalla lista dei risultati della ricerca

È possibile riprodurre le immagini visualizzate nella lista dei risultati della ricerca.

Passaggio 1

Cliccare il risultato desiderato visualizzato nella lista dei risultati della ricerca.

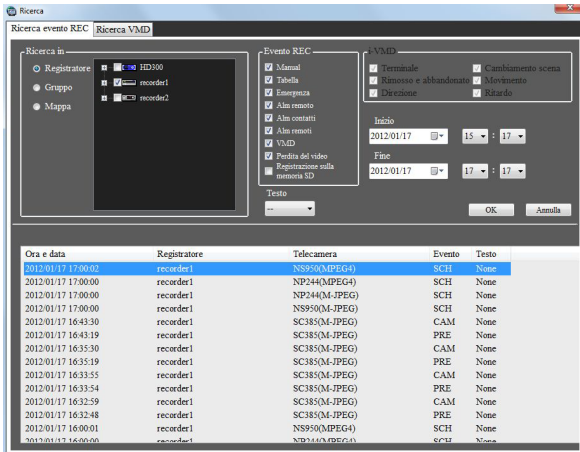

→ Verrà chiusa la finestra "Ricerca" e le immagini del risultato selezionato verranno visualizzate su una singola schermata nell'area di visualizzazione delle immagini.

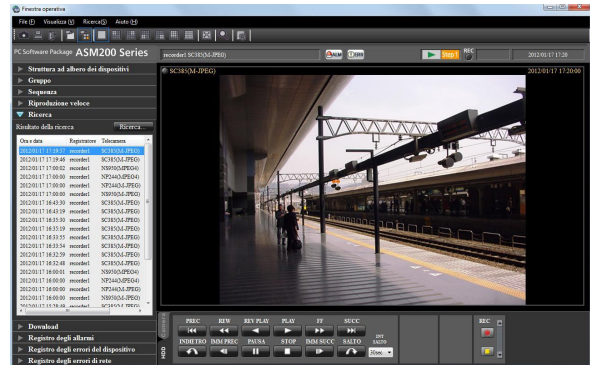

Nota:

- La riproduzione del risultato della ricerca è disponibile anche cliccando il risultato desiderato visualizzato nel pannello "Ricerca". Far riferimento alla sezione "Riproduzione di immagini registrate utilizzando il pannello "Ricerca" (pagina 36) per ulteriori informazioni riguardo al pannello "Ricerca".

Riproduzione di immagini registrate utilizzando il pannello "Ricerca"

Le descrizioni dei risultati della ricerca visualizzati nella lista dei risultati della ricerca verranno visualizzate nel pannello "Ricerca" sotto forma di lista. Riprodurre le immagini registrate del risultato desiderato visualizzato nel pannello "Ricerca" nel modo seguente.

Salvataggio di immagini registrate

Download di immagini registrate

È possibile scaricare le immagini registrate dal registratore sul PC. Per scaricare le immagini registrate viene utilizzata la funzione FTP.

Scaricare le immagini registrate utilizzando il pannello "Download".

Nota:

- Si possono scaricare simultaneamente le immagini registrate di un massimo di 64 telecamere. Quando si selezionano più canali delle telecamere, il download delle immagini registrate verrà eseguito nell'ordine dei canali delle telecamere.
- È possibile selezionare due o più registratori come sorgenti del download, tuttavia non è possibile scaricare le immagini simultaneamente. Quando viene selezionato lo stesso canale della telecamera due o più volte, l'indirizzo e un segno di sottolineatura (_) verranno aggiunti all'inizio di ciascun nome del file.
- La durata di registrazione massima disponibile per il download è di 24 ore.
- Le immagini registrate nell'intervallo di tempo designato verranno suddivise in file della durata di 10 minuti ciascuno e scaricate. La durata di tempo massima di un file scaricato è di 10 minuti.

Download durante la riproduzione di immagini registrate

Quando si clicca con il pulsante destro del mouse sull'immagine in riproduzione, verrà visualizzato il menu a comparsa. Quando si seleziona "Download" dal menu a comparsa visualizzato, si aprirà il pannello "Download". Scaricare le immagini seguendo i passaggi della sezione "Download di immagini registrate" (☞ pagina 33) a partire dal passaggio 2.

Download di immagini registrate utilizzando il pannello "Ricerca"

Quando si clicca con il pulsante destro del mouse su un risultato visualizzato nella lista dei risultati della ricerca sul pannello "Ricerca", verrà visualizzato il menu a comparsa. Quando si seleziona "Download" dal menu a comparsa visualizzato, si aprirà il pannello "Download".

Scaricare le immagini seguendo i passaggi della sezione "Download di immagini registrate" (☞ pagina 33) a partire dal passaggio 2.

Far riferimento alla sezione "Riproduzione di immagini registrate utilizzando il pannello "Ricerca"" (☞ pagina 36) per ulteriori informazioni riguardo al pannello "Ricerca".

Riguardo ai file scaricati

Il nome del file di un file scaricato si presenterà come segue.

Esempio: 01_070209121500_0515.n3r (numero del canale:1, orario d'inizio:2007/02/09 12:15:00, durata:5 minuti e 15 secondi)

Nota:

- Quando si scaricano i dati sulla memoria SD, le lettere "_SD" verranno aggiunte alla durata di tempo di un file.
Esempio: 01_070209121500_0515_SD.n3r
- Il nome del file dei dati audio scaricati si presenterà come segue.
Esempio: 01_070209121500_0515_SD.n3r
- Le estensioni dei file scaricati da ciascun registratore si presenteranno come segue.
Quando scaricati da ND200, ND300, ND400, HD600, NV200: n3r (n3a per i file audio)
- Quando scaricati da HD300: h3r (h3a per i file audio)

Gestione dei file scaricati

È necessario utilizzare il software visualizzatore dedicato per riprodurre e gestire i file scaricati. Quando si spunta la casella di opzione "Visualizzatore" nel pannello "Download", il software visualizzatore verrà scaricato insieme ai file. Far riferimento alla sezione "Download di immagini registrate" (☞ pagina 37) per ulteriori informazioni.

Visualizzazione/modifica delle informazioni di testo

Nota:

- Caratteri disponibili
Sono disponibili i seguenti caratteri per le informazioni di testo.
A B C D E F G H I J K L M N O P Q R S T U V W X Y Z a b c d e f g h i j k l m n o p q r s t u v w x y z 0 1 2 3
4 5 6 7 8 9 ! " # \$ % & ' () * + , - . / : ; < = > ? @ [\] ^ _ ` { | } ~ (spazio)
 - Si può inserire un'interruzione (avanzamento di linea) premendo simultaneamente il tasto [Ctrl] e il tasto [Enter] (Invio).
-

Conversione di un file nel formato standard

È possibile convertire un file n3r in un file mp4.

Passaggio 1

Cliccare l'icona [Conversione file] sulla barra degli strumenti.

→ Verrà visualizzata la finestra di conversione del file.

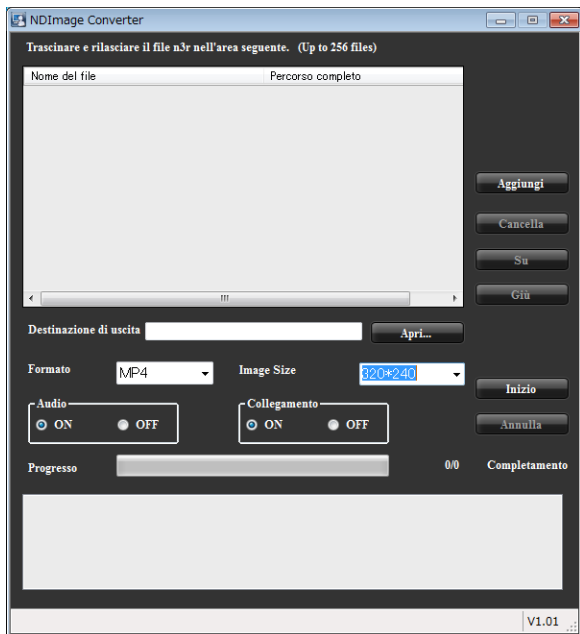

Nota:

- Quando un utente a cui non è consentito convertire un file ha effettuato il login in questo software, l'icona [Conversione file] non verrà visualizzata.

I dettagli sono i seguenti.

■ Nome del file

Indica la lista dei file n3r sorgente.

■ Percorso completo

Indica i percorsi completi dei file n3r sorgente.

■ Destinazione di uscita

Indica i nomi delle cartelle di destinazione dei file convertiti.

■ Pulsante [Apri...]

Apertura della cartella di destinazione di un file convertito.

■ Formato

Selezione del formato dei dati di immagine convertiti.

Nota:

- Attualmente, è possibile specificare soltanto il formato mp4.

■ Dimensione dell'immagine

Selezionare la risoluzione dalle seguenti.

1920 x1080/ 1280x960/ 1280x720/ 960x720/
800x600/ 720x576/ 720x480/ 640x480/ 320x240

■ Audio

Selezionare se caricare o meno il file audio (n3a) durante la conversione.

On: Viene caricato il file audio.

Off: Non viene caricato il file audio.

■ Collegamento

Selezionare se unire o meno due o più file convertiti.

On: Vengono uniti i file.

Off: Non vengono uniti i file.

■ Pulsante [Aggiungi]

Selezione di un file sorgente.

■ Pulsante [Cancella]

Cancellazione di un file sorgente dalla lista dei file da convertire.

■ Pulsante [Su]

Cambiamento dell'ordine dei file elencati in ordine ascendente.

■ Pulsante [Giù]

Cambiamento dell'ordine dei file elencati in ordine discendente.

■ Pulsante [Inizio]

Avvio della conversione.

■ Pulsante [Annulla]

Annullamento della conversione.

■ Barra di avanzamento

Verrà visualizzato lo stato del download.

■ Stato della conversione

Verrà visualizzato il "Numero di file convertiti"/"Numero di file da convertire".

Passaggio 2

Trascinare e rilasciare il file n3r sorgente sulla lista dei file.

Nota:

- È inoltre possibile selezionare il file cliccando il pulsante [Aggiungi].
- È impossibile convertire i file h3r.
- La conversione dei file viene avviata in sequenza a seconda dell'ordine della lista. Per unire due o più file convertiti, il contenuto dei file sorgente dovrebbe essere ordinato cronologicamente. Cliccare il pulsante [Su]/[Giù] per correggere l'ordine cronologico.

Passaggio 3

Cliccare il pulsante [Apri...] per selezionare la cartella di destinazione.

Passaggio 4

Selezionare le opzioni di "Dimensione dell'immagine", "Audio" e "Collegamento".

Passaggio 5

Cliccare il pulsante [Inizio].

→ Verrà avviata la conversione dei file. Se il nome del file convertito è uguale a quello di un file esistente, verrà visualizzata la finestra per selezionare se sovrascrivere o meno il file esistente.

Nota:

- Se si seleziona una cartella di sistema come ad esempio "Programmi" come cartella di destinazione, il file può non essere creato nella cartella selezionata indipendentemente dalla conversione del file avvenuta con successo. In questo caso, la virtualizzazione del sistema operativo creerà una cartella di sistema e i file in:
C:\Utenti\Esempio: Quando si tenta di creare file in "C:\Programmi\Panasonic" con il nome utente "asm", i file mp4 verranno creati in:
C:\Utenti\asm\AppData\Local\VirtualStore\Program Files\Panasonic
- Il nome del file verrà determinato automaticamente. L'estensione del file cambierà da "n3r" a "mp4".
- La dimensione massima di un file mp4 è circa 1,9 GB. Quando la dimensione supera 1,9 GB durante la conversione, il file verrà suddiviso automaticamente in più file. Numeri univoci e sequenziali saranno assegnati a questi file.

- Quando fallisce la conversione di un file mentre è in corso, questo verrà nuovamente convertito automaticamente in un altro file. Tuttavia, il file verrà suddiviso automaticamente nel punto in cui si è verificato l'errore.
- Quando si verifica un errore nella conversione del file, i dettagli verranno visualizzati nell'area dei messaggi.

Software visualizzatore

Quando si scarica un file di immagine o un file audio, il file scaricato verrà salvato come file di immagine (nome del file.n3r, nome del file.h3r) o file audio (nome del file.h3a).

Il software visualizzatore può essere scaricato insieme al file di immagine o al file audio scaricato. Utilizzando il software visualizzatore sono disponibili riproduzione, salvataggio e stampa del file di immagine o del file audio scaricato.

Nota:

- Il software visualizzatore da copiare differisce a seconda del file da scaricare.
Se l'estensione del file è "n3r": n3vsetup.exe
 - Se l'estensione del file è "h3r": Viewer.exe
 - Le immagini delle finestre riportate di seguito per le procedure seguenti sono di ND_Viewer.exe.
-

Notifica dell'allarme/evento e gestione dei registri

Quando si verifica un allarme o un errore verrà visualizzata una finestra a comparsa (finestra di notifica) sulla finestra operativa.

Notifica dell'allarme: Messaggio fornito dal sensore o dalla telecamera, etc.

Notifica evento: Il messaggio notifica il verificarsi di un errore quale un errore del registratore o un errore di rete

Importante:

- Per utilizzare la funzione di notifica dell'allarme/evento è necessario configurare le impostazioni del dispositivo da utilizzare.
- Quando si utilizza anche la funzione del protocollo di allarme Panasonic del registratore, è necessario impostare sul registratore lo stesso numero per il numero dell'azione in seguito ad un evento ed il numero della telecamera che esegue la registrazione.
Far riferimento al manuale di istruzioni del registratore per come configurare le impostazioni.

Nota:

- Soltanto quando un evento è un allarme del terminale, non è necessario impostare lo stesso numero per il numero del terminale e il numero della telecamera di registrazione date le informazioni della telecamera di registrazione configurata per l'impostazione dell'allarme del terminale sul registratore. Far riferimento al manuale di istruzioni del registratore utilizzato per come configurare le impostazioni dell'allarme del terminale.
- Quando il registratore utilizzato è l'HD600, è possibile selezionare due o più telecamere di registrazione. Per questo software viene utilizzata la telecamera con il numero minore.
- Quando l'impostazione dell'allarme del terminale è stata cambiata sul registratore, è necessario scaricare le informazioni dal registratore. Inoltre, se le informazioni dei dati in uso sono stati scaricati dal registratore utilizzando il WV-ASM100/WV-ASM100L (Versione 7 o precedente), è necessario scaricare nuovamente le informazioni dal registratore. Far riferimento al Manuale per la configurazione del WV-ASM200 (PDF) per come scaricare le informazioni. Le immagini in diretta dalla telecamera nella quale si è verificato un allarme possono essere visualizzate soltanto quando all'utente che ha effettuato il login è consentito l'accesso a questa telecamera.
- Le immagini in diretta dalla telecamera nella quale si è verificato un allarme possono essere visualizzate soltanto quando all'utente che ha effettuato il login è consentito l'accesso a questa telecamera.
- Le immagini registrate al verificarsi di un allarme possono essere riprodotte soltanto quando all'utente che ha effettuato il login è consentita la riproduzione di immagini registrate dal livello dell'utente determinato dall'amministratore.

Quando viene fornita una notifica dell'allarme/evento, questa verrà archiviata in uno dei registri seguenti.

Registro degli allarmi: Un registro che contiene le informazioni dell'allarme trasmesse dal dispositivo utilizzando il protocollo di allarme Panasonic

Registro degli errori del dispositivo: Un registro che contiene le informazioni dell'errore del dispositivo trasmesse dal dispositivo utilizzando il protocollo di allarme Panasonic.

Registro degli errori di rete: Un registro che contiene le informazioni di un errore di rete verificatosi tra questo software ed il dispositivo

Nota:

- Far riferimento al Manuale per la configurazione del WV-ASM200 (PDF) per ulteriori informazioni riguardo ai registri.

Finestra di notifica dell'allarme/evento

Al verificarsi di un allarme/errore, le descrizioni del verificarsi dell'allarme/errore verranno visualizzate in una finestra a comparsa (finestra di notifica) sulla finestra operativa. La finestra di notifica verrà visualizzata nella parte inferiore destra della finestra operativa. Quando sono presenti due finestre di notifica, la finestra di notifica nella parte superiore è la più recente e quella nella parte inferiore è la più vecchia.

Quando la finestra del messaggio visualizzata nella parte inferiore viene chiusa, la finestra del messaggio nella parte superiore si sposta nella posizione in cui era visualizzata la finestra del messaggio inferiore.

Nota:

- Quando si è verificato un allarme/evento dello stesso tipo mentre si stava visualizzando la finestra del messaggio, le descrizioni nella finestra del messaggio verranno aggiornate.

Nota:

- Quando si verificato un allarme/evento mentre è visualizzata una sottofinestra quale la finestra "Ricerca", i pulsanti sulla finestra del messaggio visualizzata non sono utilizzabili finché non viene chiusa la sottofinestra.
-

Finestra del messaggio di notifica dell'allarme

Quando si verifica un allarme, verrà visualizzata la finestra del messaggio di notifica dell'allarme. Quando si verifica un allarme, il cicalino di allarme comincerà a suonare e verrà visualizzata la finestra del messaggio di notifica dell'allarme. Quando viene chiusa la finestra del messaggio di notifica dell'allarme, verrà visualizzato il pannello "Registro degli allarmi". Quando viene fornita una notifica dell'allarme dal registratore mentre è visualizzata la finestra del messaggio di notifica dell'allarme, le descrizioni nella finestra del messaggio di notifica verranno aggiornate e verranno visualizzate le informazioni dell'allarme più recente.



■ Messaggio di notifica dell'allarme

Verranno visualizzate le informazioni dell'allarme, ora e data del verificarsi dell'allarme, il titolo del registratore/codificatore (che ha fornito la notifica) ed il titolo della telecamera.

Nota:

- Quando il dispositivo che ha fornito una notifica di allarme è una telecamera, verrà visualizzato "--" come titolo del dispositivo.
-

■ Numero di casi di allarme

Verrà visualizzato il numero totale di casi di allarme. Quando il numero totale dei casi di allarme è superiore a 1000, verrà visualizzata l'indicazione "1000<".

■ Pulsante [Live]

La finestra del messaggio di notifica dell'allarme si chiuderà e le immagini in diretta dalla telecamera nella quale si è verificato l'allarme verranno visualizzate su una singola schermata.

■ Pulsante [Play]

La finestra del messaggio di notifica dell'allarme si chiuderà e comincerà la riproduzione delle immagini registrate su una singola schermata dal punto che precede di 5 secondi il verificarsi dell'allarme.

Nota:

- Quando è subito dopo il verificarsi dell'allarme, la riproduzione può non cominciare dal punto che precede di 5 secondi il verificarsi dell'allarme.
 - A seconda delle impostazioni del registratore, la riproduzione può non cominciare dal punto che precede di 5 secondi il verificarsi dell'allarme.
 - Quando una notifica di allarme viene fornita da un codificatore o una telecamera non registrati nel registratore, il pulsante [Play] non verrà visualizzato.
-

■ Pulsante [Chiudi]

La finestra del messaggio di notifica dell'errore si chiuderà. Quando viene chiusa la finestra del messaggio di notifica dell'allarme, verrà visualizzato il pannello "Registro degli allarmi".

Finestra del messaggio di notifica dell'evento

La finestra del messaggio di notifica dell'errore fornisce la notifica del verificarsi di un errore del dispositivo o di un errore di rete. Quando si verifica un errore, il cicalino di allarme comincerà a suonare e verrà visualizzata la finestra del messaggio di notifica dell'errore. Quando viene chiusa la finestra del messaggio di notifica dell'errore, verrà visualizzato il pannello "Registro degli errori del dispositivo" o il pannello "Registro degli errori di rete".

Quando viene fornita una notifica dell'evento dal registratore mentre è visualizzata la finestra del messaggio di notifica dell'evento, le descrizioni nella finestra di notifica verranno aggiornate e verranno visualizzate le informazioni dell'evento più recente.



■ Numero di casi di errore

Verrà visualizzato il numero totale di casi di errore. Quando il numero totale dei casi di errore è superiore a 2000, verrà visualizzata l'indicazione "2000<".

■ Pulsante [Chiudi]

La finestra del messaggio di notifica dell'errore si chiuderà. Quando viene chiusa la finestra di notifica dell'errore, verrà visualizzato il pannello "Registro degli errori del dispositivo" o il pannello "Registro degli errori di rete".

■ Log eventi

Verranno visualizzate le informazioni dell'errore, ora e data del verificarsi dell'errore, il titolo del registratore/codificatore (che ha fornito la notifica) ed il titolo della telecamera.

Nota:

- Quando il dispositivo che ha fornito una notifica di errore è una telecamera, verrà visualizzato "--" come titolo del dispositivo.
-

Modalità di allarme della finestra live

Quando la finestra live è attiva ed è selezionato "ON" per "Finestra live direttamente dalla telecamera in stato di allarme", quando viene ricevuta una notifica di allarme la finestra live passerà alla modalità di allarme e si visualizzeranno le immagini in diretta dalla telecamera nella quale si è verificato l'allarme.

La finestra live passerà automaticamente alla modalità di allarme quando viene fornita una notifica dell'allarme indipendentemente dall'operazione in corso sulla finestra live (visualizzazione della sequenza, visualizzazione del gruppo, riduzione ad icona, visualizzazione su schermata intera).

Nota:

- Quando la finestra live è nella modalità di allarme, le immagini in diretta verranno visualizzate sulla schermata selezionata per l'impostazione "Numero di finestre live direttamente dalla telecamera in stato di allarme". Soltanto un amministratore può configurare l'impostazione "Numero di finestre live direttamente dalla telecamera in stato di allarme". Far riferimento al Manuale per la configurazione del WV-ASM200 (PDF) per ulteriori informazioni.
 - Quando il numero impostato per "Numero di finestre live direttamente dalla telecamera in stato di allarme" sulla pagina della scheda "Allarme" è superiore al numero impostato per "Finestra live (multiscreen) con il numero massimo di aree", verrà applicato il numero impostato per "Finestra live (multiscreen) con il numero massimo di aree". L'impostazione di "Finestra live (multiscreen) con il numero massimo di aree" può essere determinata soltanto dall'amministratore. Far riferimento al Manuale per la configurazione del WV-ASM200 (PDF) per ulteriori informazioni.
 - Quando la finestra live non è aperta, la funzione della finestra live direttamente dalla telecamera in stato di allarme non verrà eseguita.
 - Anche dopo l'aggiunta della licenza per il WV-ASE202 e mentre si stanno visualizzando più di una finestra live, la funzione della finestra live direttamente dalla telecamera in stato di allarme verrà eseguita soltanto su una Finestra live (1).
-

Nota:

- La posizione di visualizzazione e la dimensione della finestra della finestra live quando viene avviata saranno uguali a quelle dell'ultima volta che è stata chiusa la finestra live.
 - Una volta trascorso il tempo impostato (tempo di attesa del ripristino automatico) dopo il passaggio della finestra live alla modalità di allarme, la finestra live ritornerà all'operazione precedente. Soltanto un amministratore può configurare l'impostazione "Tempo di attesa del ripristino automatico". Far riferimento al Manuale per la configurazione del WV-ASM200 per ulteriori informazioni circa l'impostazione "Tempo di attesa del ripristino automatico".
 - Quando si verificano allarmi consecutivamente prima che l'allarme venga ripristinato automaticamente, le immagini in diretta dalle telecamere verranno visualizzate in ordine a partire dall'area superiore sinistra. Quando il numero di casi di allarme supera il numero di aree impostato ("Numero di finestre live direttamente dalla telecamera in stato di allarme"), le immagini in diretta dell'allarme più vecchio verranno cancellate e verranno visualizzate le immagini in diretta dell'allarme più recente in ordine (le immagini in diretta visualizzate nell'area superiore sinistra saranno le prime ad essere cancellate).
-

Visualizzazione simultanea di immagini in diretta di due o più allarmi quando si verificano allarmi in sequenza

A seconda della schermata selezionata per l'impostazione del "Numero di finestre live direttamente dalla telecamera in stato di allarme" (schermata singola/4 quadri/9 quadri/16 quadri/25 quadri/36 quadri/49 quadri/64 quadri) sulla scheda [Allarme] della pagina "Allarme", le immagini in diretta verranno visualizzate diversamente nel modo seguente. Quando è selezionato "Schermata singola", le immagini in diretta verranno visualizzate sequenzialmente nell'ordine del verificarsi degli allarmi.

Nota:

- 25 quadri o più saranno disponibili dopo l'aggiunta della licenza per il WV-ASE202.
-

Quando è selezionato "4 quadri"

Le immagini in diretta verranno visualizzate come segue. Quando il numero di casi di allarme supera 9, le immagini in diretta dell'allarme più vecchio verranno cancellate e verranno visualizzate le immagini in diretta dell'allarme più recente in ordine (le immagini in diretta visualizzate nell'area superiore sinistra saranno le prime ad essere cancellate).

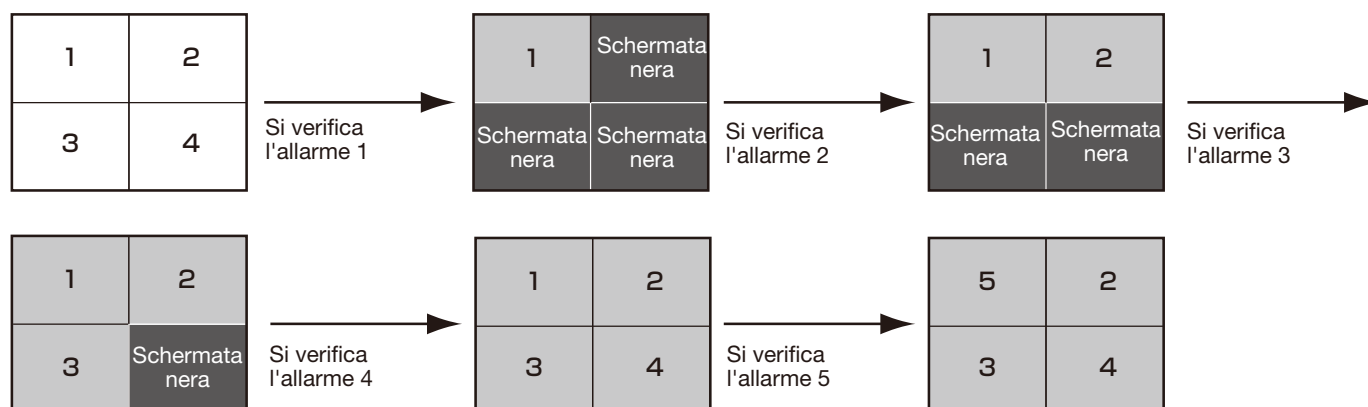

Area di visualizzazione delle informazioni

Quando la finestra live è nella modalità di allarme, le informazioni dell'allarme verranno visualizzate nell'area di visualizzazione delle informazioni.

Nota:

- Quando la finestra live è nella modalità di allarme, l'area di visualizzazione delle informazioni del gruppo verrà nascosta e verrà visualizzata l'area di visualizzazione delle informazioni della telecamera indipendentemente dalle impostazioni.
 - Quando la finestra live ritorna dalla modalità di allarme alla modalità normale, l'area di visualizzazione delle informazioni del gruppo e l'area di visualizzazione delle informazioni della telecamera verranno nascoste/visualizzate a seconda delle impostazioni.
-

camera1

TERMINAL ALARM 1ch

■ Icona dell'allarme

La finestra dell'icona dell'allarme verrà visualizzata quando la finestra live è nella modalità di allarme.

■ Telecamera

Verrà visualizzato il titolo della telecamera nella quale si è verificato l'allarme.

■ Descrizioni dell'allarme

Verrà visualizzato il tipo di allarme ed il canale della telecamera.

Ripristino della modalità di allarme

Una volta trascorso il tempo impostato (tempo di attesa del ripristino automatico) dopo il passaggio della finestra live alla modalità di allarme, la finestra live ritornerà all'operazione precedente. Quando si verifica un allarme prima che l'allarme venga ripristinato automaticamente, la finestra live rimarrà nella modalità di allarme finché non trascorrerà il tempo impostato dal momento in cui si è verificato il nuovo allarme. Quando si verificano allarmi consecutivamente, la modalità di allarme continuerà finché non trascorrerà il tempo impostato dal momento in cui si è verificato l'allarme più recente.

Quando si seleziona "Ripristino modalità di allarme" dal menu a comparsa visualizzato cliccando con il pulsante destro del mouse sull'area di visualizzazione delle immagini, la modalità di allarme può essere ripristinata anche quando non è ancora trascorso il tempo impostato.

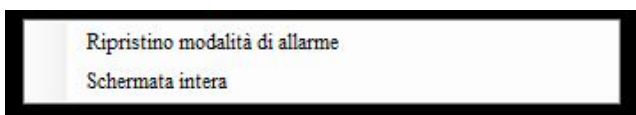

■ Ripristino modalità di allarme

La finestra live ritornerà alla modalità operativa precedente.

■ Schermata intera

La finestra live nella modalità di allarme può essere visualizzata su una schermata intera.

Allarme di ingresso della registrazione d'emergenza

In stato di emergenza, la registrazione d'emergenza verrà talvolta eseguita manualmente utilizzando l'interruttore esterno.

In questo caso, verrà notificato l'allarme di ingresso della registrazione d'emergenza. Un allarme di ingresso della registrazione d'emergenza normalmente contiene informazioni di più canali e questi saranno archiviati come voci del registro nel pannello "Registro degli allarmi". Tuttavia, soltanto le informazioni del numero del canale maggiore verranno visualizzate nella finestra di notifica dell'allarme.

Modalità d'allarme della finestra della mappa

Quando si riceve un allarme, l'icona della telecamera nella quale si è verificato un allarme lampeggerà di colore rosso. L'icona della telecamera comincerà a lampeggiare di colore rosso per 10 secondi e in seguito sarà visualizzata di colore rosso senza lampeggiare. Quando viene cliccata l'icona visualizzata di colore rosso (o che lampeggia di colore rosso), le immagini in diretta dalla telecamera verranno visualizzate nell'area selezionata della finestra operativa e l'icona della telecamera ritornerà all'icona della telecamera normale.

Il funzionamento della mappa può variare a seconda dell'impostazione per "Commutazione automatica della mappa".

ON: Si passa alla visualizzazione sulla mappa che ha registrata la telecamera nella quale si è verificato un allarme.

OFF: Non si passa alla visualizzazione sulla mappa che ha registrata la telecamera nella quale si è verificato un allarme.



Nota:

- Quando si verificano allarmi consecutivamente (in meno di 1 secondo), la mappa non cambierà anche se è selezionato "ON" per "Commutazione automatica della mappa".
- Quando vengono cliccati il pulsante [Live] o il pulsante [Play] sulla finestra di notifica dell'allarme, verranno visualizzate le immagini dalla telecamera corrispondente e l'icona della rispettiva telecamera che era visualizzata di colore rosso o lampeggiava di colore rosso ritornerà all'icona della telecamera normale.

Pannello "Registro degli allarmi"

Al verificarsi di un allarme, la descrizione dell'allarme verrà archiviata come voce del registro nel pannello "Registro degli allarmi".

Verranno visualizzate fino a 1000 voci del registro nel pannello del registro degli allarmi.

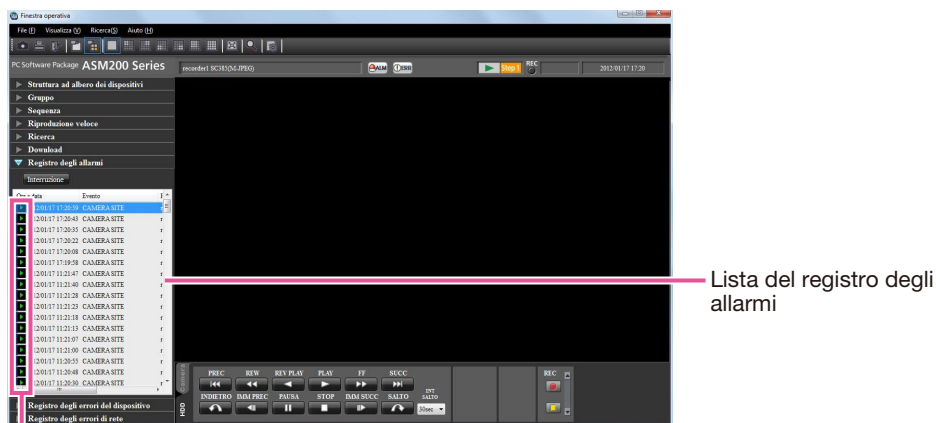

Lista del registro degli allarmi

Icona di riproduzione

■ Pulsante [Interruzione cicalino]

Verrà interrotto il cicalino che suona per segnalare un allarme o un errore.

■ Lista del registro degli allarmi

Le descrizioni degli allarmi notificati verranno visualizzate sotto forma di lista. Verranno visualizzate fino a 1000 descrizioni.

■ Icona [Play]

Quando questa icona è visualizzata accanto ad una voce del registro, possono essere riprodotte le immagini registrate relative ad una voce del registro.

Quando si clicca la voce del registro degli allarmi desiderata, le immagini registrate dalla telecamera collegata al registratore nel quale si è verificato l'allarme verranno riprodotte su una singola schermata.

Nota:

- La riproduzione dalla lista del registro degli allarmi comincerà dal punto che precede di 5 secondi il verificarsi dell'allarme.
- A seconda delle impostazioni del registratore, la riproduzione può non cominciare dal punto che precede di 5 secondi il verificarsi dell'allarme.
- L'icona [Play] non verrà visualizzata nei seguenti casi.
 - All'utente che ha effettuato il login non è consentito l'accesso alla telecamera.
 - All'utente che ha effettuato il login non è consentita la riproduzione di immagini registrate.
 - Il registratore o la telecamera nella lista sono stati rimossi dal sistema.
 - Una notifica di allarme viene fornita da un codificatore o una telecamera non registrati nel registratore.

Pannello "Registro degli errori del dispositivo"

Al verificarsi di un errore del dispositivo, la descrizione dell'errore verrà archiviata come voce del registro nel pannello "Registro degli errori del dispositivo".

Verranno visualizzate fino a 1000 voci del registro nel pannello del registro degli errori del dispositivo.

Nota:

- La lista del registro degli errori del dispositivo verrà mantenuta aggiornata.
-

Nota:

- Quando il dispositivo nel quale si è verificato un errore del dispositivo è una telecamera, verrà visualizzato "--".
-

Pannello "Registro degli errori di rete"

Al verificarsi di un errore di rete, la descrizione dell'errore verrà archiviata come voce del registro nel pannello "Registro degli errori di rete".

Verranno visualizzate fino a 1000 voci del registro nel pannello del registro degli errori di rete.

Nota:

- La lista del registro degli errori di rete verrà mantenuta aggiornata.
-

Correzione dei difetti di funzionamento

Prima di richiedere la riparazione, controllare i sintomi con la tabella seguente.

Rivolgersi al proprio rivenditore se un problema non può essere risolto anche dopo aver controllato e provato la soluzione nella tabella, oppure se il problema non è descritto sotto.

Importante:

- Se le impostazioni del menu di configurazione del dispositivo vengono modificate, scaricare nuovamente le informazioni del dispositivo.
In caso contrario, alcune funzioni possono non funzionare correttamente.
- Far riferimento al Manuale per la configurazione del WV-ASM200 (PDF) per ulteriori informazioni riguardo al download delle informazioni del dispositivo.

Sintomo	Causa/soluzione	Pagine di rif.
Non viene visualizzata nessuna immagine in diretta.	<ul style="list-style-type: none"> • Non è visualizzata la finestra di notifica dell'evento? Confermare la descrizione visualizzata e contattare l'amministratore. 	–
	<ul style="list-style-type: none"> • Non è selezionato "OFF" per "Trasmissione di MPEG-4" o "Trasmissione di H.264" sul menu di configurazione della telecamera utilizzata? Selezionare "ON" per "Trasmissione di MPEG-4" o "Trasmissione di H.264". Far riferimento al manuale di istruzioni della telecamera per come configurare le impostazioni per la trasmissione di MPEG-4. 	–
	<ul style="list-style-type: none"> • Si sta attualmente configurando il registratore utilizzando "HDD DISK MENU", oppure si sta eseguendo la registrazione sulla scheda di memoria SD. Le immagini in diretta verranno visualizzate quando viene completata la configurazione o la registrazione sulla scheda di memoria SD. 	–
	<ul style="list-style-type: none"> • Può essere necessario formattare il disco rigido del registratore. Controllare lo stato del registratore accedendo direttamente al registratore dal browser web. 	–
	<ul style="list-style-type: none"> • È possibile che le impostazioni delle eccezioni di Windows Firewall non siano configurate. Configurare le impostazioni delle eccezioni di Windows Firewall. 	Manuale per la configurazione (PDF)
Non viene rinfrescata l'immagine in diretta.	<ul style="list-style-type: none"> • Sia le immagini sia l'ora e la data visualizzate non vengono aggiornate. Il collegamento tra il registratore e la telecamera può essere interrotto o può essersi verificato un problema di rete. Controllare il collegamento. 	–
Non viene visualizzata alcuna immagine quando è in esecuzione la visualizzazione della sequenza.	<ul style="list-style-type: none"> • Questo si può verificare quando vengono utilizzate immagini MPEG-4 o H.264 nella visualizzazione della sequenza. Impostare l'intervallo di rinfresco della telecamera su "1 secondo". Far riferimento al manuale di istruzioni della telecamera utilizzata per come configurare le impostazioni. 	–
	<ul style="list-style-type: none"> • Quando il carico del dispositivo collegato è elevato, le immagini da visualizzare nella visualizzazione sequenziale possono essere visualizzate come schermate nere. In questo caso, talvolta si può apportare un miglioramento allungando la durata della visualizzazione della sequenza. 	–
	<ul style="list-style-type: none"> • Quando il registratore utilizzato è l'HD600, le immagini da visualizzare nella visualizzazione sequenziale possono essere visualizzate come schermate nere. Impostare il valore della velocità di trasmissione delle immagini in diretta sul registratore su un valore superiore al tempo di sosta della sequenza oppure selezionare "QVGA" per "Risoluzione video live(Schermata singola)" e "Risoluzione video live(4 quadri)". 	–

Sintomo	Causa/soluzione	Pagine di rif.
Le immagini da visualizzare nella visualizzazione della sequenza cambiano lentamente. / Parte dell'immagine visualizzata è mancante.	Questo si può verificare quando è attivato l'audio nella visualizzazione della sequenza. Si può migliorare selezionando "OFF" per l'impostazione dell'audio.	Manuale per la configurazione (PDF)
Non è possibile controllare la telecamera.	<ul style="list-style-type: none"> È possibile che il dispositivo utilizzato non sia compatibile con questo software. Controllare se il dispositivo utilizzato è compatibile con questo software. 	-
	<ul style="list-style-type: none"> L'immagine selezionata non è l'immagine in diretta. Confermare che sia visualizzata l'indicazione [LIVE] nell'area selezionata. 	9
	<ul style="list-style-type: none"> L'icona della telecamera è visualizzata come "Telecamera fissa". Selezionare l'icona della telecamera PTZ. 	26, 27
	<ul style="list-style-type: none"> La telecamera si sta probabilmente avviando. Attendere circa 2 minuti prima di utilizzarla nuovamente. 	-
Non è possibile controllare il registratore.	<ul style="list-style-type: none"> Un utente non può controllare il registratore a causa dell'impostazione del livello dell'utente. Controllare il livello dell'utente di questo utente sulla scheda "Configurazione dell'utente" della finestra "Gestione degli utenti" sul software di configurazione. 	Manuale per la configurazione (PDF)
Durante la riproduzione viene visualizzata una schermata nera.	<ul style="list-style-type: none"> Durante la riproduzione di immagini registrate su un multi-screen, talvolta può essere visualizzata una schermata nera. Cliccare il pulsante [PLAY]. 	-
	<ul style="list-style-type: none"> Si sta attualmente configurando il registratore utilizzando "HDD DISK MENU", oppure si sta eseguendo la registrazione sulla scheda di memoria SD. La riproduzione riprenderà quando viene completata la configurazione o la registrazione sulla scheda di memoria SD. Tuttavia, la schermata nera può talvolta rimanere o le immagini possono talvolta non essere rinfrescate anche dopo la ripresa. In questo caso, cliccare il pulsante [PLAY]. 	-
	<ul style="list-style-type: none"> Il registratore può essere spento. Accendere il registratore. Dopo aver confermato che il registratore si è avviato correttamente, cliccare il pulsante [PLAY]. 	-
	<ul style="list-style-type: none"> Quando il registratore utilizzato è l'HD600, le immagini da visualizzare possono avere come risultato una schermata nera se viene eseguita l'operazione di riproduzione (riproduzione dopo un'interruzione, riproduzione veloce/riproduzione al contrario veloce, salto all'immagine registrata successiva/precedente, riproduzione del fotogramma/riproduzione al contrario del fotogramma) o vengono commutati i canali delle telecamere durante la riproduzione. In questo caso, attendere qualche istante finché non viene ripresa la riproduzione o eseguire nuovamente l'operazione di riproduzione. Far riferimento al manuale di istruzioni dell'HD600 per ulteriori informazioni circa lo stato della schermata nera visualizzata durante la riproduzione. 	-

Sintomo	Causa/soluzione	Pagine di rif.
Le immagini registrate in riproduzione su un multiscreen non vengono sincronizzate in base all'orario di registrazione.	<ul style="list-style-type: none"> Quando si riproducono su un multiscreen le immagini registrate su registratori differenti, le immagini registrate visualizzate su un multiscreen non saranno sincronizzate in base all'orario di registrazione. La riproduzione di immagini registrate verrà sincronizzata soltanto quando queste provengono dallo stesso registratore. Tuttavia, la riproduzione non è sempre sincronizzata precisamente in base all'orario di registrazione. In questo caso, cliccare il pulsante [PLAY]. 	-
Impossibile scaricare le immagini.	<ul style="list-style-type: none"> Questo può verificarsi a causa di un errore del dispositivo o di un errore di rete. Visualizzare i registri e controllare le impostazioni (indirizzo, numero della porta FTP, etc.) del registratore dal quale si devono scaricare le immagini. 	Manuale per la configurazione (PDF)
	<ul style="list-style-type: none"> Lo spazio disponibile sul disco designato come destinazione del file scaricato può non essere sufficiente. Accertarsi dello spazio su disco. 	-
	<ul style="list-style-type: none"> Il disco designato come destinazione del file scaricato può essere protetto dalla scrittura. Consentire la scrittura sul disco. 	-
	<ul style="list-style-type: none"> Il percorso della cartella di destinazione del file scaricato può essere troppo lungo. Assicurarsi che il percorso sia più breve di 250 caratteri. 	-
Non è possibile riprodurre il file scaricato.	<ul style="list-style-type: none"> Il file scaricato può essere danneggiato. Ritentare il download e riprodurre il nuovo file scaricato. 	-
	<ul style="list-style-type: none"> Le immagini registrate da scaricare possono essere state cancellate sul registratore selezionato mentre era in corso il download. Dopo aver controllato il registratore, ritentare il download e riprodurre il nuovo file scaricato. 	-
Viene visualizzata una schermata nera quando si riproduce il file scaricato.	<ul style="list-style-type: none"> Può essere in uso una versione più vecchia dell'adattatore dello schermo per il monitor del PC. Aggiornare l'adattatore dello schermo alla versione più recente. 	-
La designazione di ora e data non funziona correttamente quando si eseguono la riproduzione, la ricerca e il download.	<ul style="list-style-type: none"> Quando il registratore utilizzato è l'ND300 o l'ND400, questo può verificarsi se sono impostati diversi fusi orari per il registratore e la telecamera registrata nel registratore. Impostare lo stesso fuso orario sia per il registratore sia per la telecamera. Far riferimento al manuale di istruzioni del registratore utilizzato per come impostare il fuso orario. 	-
Quando si visualizzano immagini MPEG-4 o H.264 su un multiscreen, le immagini da due o più telecamere vengono visualizzate in sequenza su una singola area.	<ul style="list-style-type: none"> Questo può verificarsi a causa della combinazione dell'adattatore dello schermo e del driver del PC. Quando ciò si verifica, innanzitutto aggiornare alla versione più recente il driver dell'adattatore dello schermo. 	-

Sintomo	Causa/soluzione	Pagine di rif.
La visualizzazione dell'immagine non viene eseguita fluidamente o si interrompe. (Le prestazioni del PC diminuiscono.)	<ul style="list-style-type: none"> • Il valore impostato per "Intervallo di rinfresco massimo (JPEG/VGA)" sulla scheda [Prestazioni] della pagina "Sistema" può non essere appropriato. Impostare un valore appropriato per "Intervallo di rinfresco massimo (JPEG/VGA)" sulla scheda [Prestazioni] della pagina "Sistema". 	Manuale per la configurazione (PDF)
	<ul style="list-style-type: none"> • È possibile che il PC utilizzato non soddisfi i requisiti di sistema. Controllare i requisiti di sistema per il PC. 	Manuale per la configurazione (PDF)
	<ul style="list-style-type: none"> • Il valore impostato per "Massimo bit rate (per 1 cliente)" sul menu di configurazione della telecamera che trasmette le immagini MPEG-4 o H.264 può non essere appropriato per le prestazioni della CPU del PC utilizzato. Controllare le impostazioni consigliate della telecamera quando si utilizzano immagini MPEG-4 o H.264. 	Manuale per la configurazione (PDF)
	<ul style="list-style-type: none"> • È possibile che il carico del dispositivo collegato sia elevato. In questo caso, talvolta si può apportare un miglioramento riducendo il carico del dispositivo collegato. 	–
L'audio viene interrotto o viene prodotto rumore.	<ul style="list-style-type: none"> • L'audio può essere interrotto o può essere prodotto rumore quando si eseguono le operazioni di brandeggio orizzontale/brandeggio verticale/zoom della telecamera, oppure quando più utenti stanno accedendo contemporaneamente alla stessa telecamera. L'interruzione dell'audio o la produzione di rumore possono talvolta essere ridotti impostando intervalli di trasmissione dell'audio più lunghi. Far riferimento al manuale di istruzioni della telecamera o del codificatore utilizzati per come configurare gli intervalli di trasmissione dell'audio. 	–
Impossibile trasmettere l'audio.	<ul style="list-style-type: none"> • Non si stanno visualizzando le immagini su una schermata intera? Quando si visualizzano le immagini su una schermata intera, è impossibile trasmettere l'audio. 	–
Il gruppo/la sequenza selezionati per "Schermata di default" non vengono visualizzati. Alcuni passaggi della sequenza impostata per "Schermata di default" non vengono visualizzati.	<ul style="list-style-type: none"> • Quando il numero di aree per la visualizzazione del gruppo impostato per "Schermata di default" è superiore al numero impostato per "Finestra operativa (multiscreen) con il numero massimo di aree" o "Finestra live (multiscreen) con il numero massimo di aree", verrà visualizzata una schermata nera su una schermata singola. Quando il numero di aree per la visualizzazione della sequenza impostato per "Schermata di default" è superiore al numero impostato per "Finestra operativa (multiscreen) con il numero massimo di aree" o "Finestra live (multiscreen) con il numero massimo di aree", i passaggi in eccesso verranno saltati. Quando tutti i passaggi sono in eccesso, verrà visualizzata una schermata nera su una schermata singola. Impostare il numero di aree per la visualizzazione del gruppo/della sequenza su un numero uguale o inferiore al numero impostato per "Finestra operativa (multiscreen) con il numero massimo di aree" o "Finestra live (multiscreen) con il numero massimo di aree". 	Manuale per la configurazione (PDF)
Impossibile ricevere un allarme.	<ul style="list-style-type: none"> • È possibile che le impostazioni delle eccezioni di Windows Firewall non siano configurate. Configurare le impostazioni delle eccezioni di Windows Firewall. 	Manuale per la configurazione (PDF)

Sintomo	Causa/soluzione	Pagine di rif.
<p>Le immagini in diretta non vengono visualizzate anche quando l'icona della telecamera indica che la telecamera è online.</p> <p>Le immagini in diretta vengono visualizzate anche quando l'icona della telecamera indica che la telecamera è offline.</p>	<ul style="list-style-type: none"> A seconda dello stato della comunicazione, l'icona della telecamera può non indicare lo stato corretto della telecamera. Quando si clicca l'icona della telecamera visualizzata nella struttura ad albero dei dispositivi o nella finestra della mappa, l'icona della telecamera indicherà che la telecamera è online. L'icona della telecamera visualizzata sulla finestra "Ricerca" o sul pannello "Download" non cambierà anche quando viene cliccata. 	-
<p>Il titolo della telecamera visualizzato nel riquadro del suggerimento è diverso da quello registrato.</p>	<ul style="list-style-type: none"> Alcuni simboli utilizzati per il titolo della telecamera possono non essere visualizzati correttamente. Esempio) Quando è stato digitato "&&" e "&", nel riquadro del suggerimento verrà visualizzato "&". 	-
<p>Non viene visualizzata nessuna immagine in diretta durante il controllo della telecamera utilizzando la tastiera di controllo del sistema.</p> <p>Occorre tempo per la visualizzazione delle immagini.</p>	<ul style="list-style-type: none"> Il carico del dispositivo che viene utilizzato per controllare la telecamera può essere elevato. In questo caso, talvolta si può apportare un miglioramento riducendo il carico del dispositivo da utilizzare per il controllo della telecamera. 	-
<p>Il PC non passa alla modalità di sospensione (modalità di standby del sistema o di sospensione del sistema).</p> <p>Le immagini non vengono visualizzate correttamente dopo l'uscita dalla modalità di sospensione, ad esempio, non vengono rinfrescate le immagini in diretta.</p>	<ul style="list-style-type: none"> Durante l'esecuzione di questo software, talvolta il PC può non passare alla modalità di sospensione. Anche se il PC è passato alla modalità di sospensione, può accadere quanto segue dopo l'uscita dalla modalità di sospensione. <ul style="list-style-type: none"> Non vengono rinfrescate le immagini in diretta Non vengono commutate le telecamere per la visualizzazione sequenziale Non viene rinfrescata la finestra a comparsa di notifica dell'allarme <p>Quando si utilizza questo software, configurare il PC in modo che non passi alla modalità di sospensione.</p>	-
<p>I nomi dei pulsanti sono visualizzati fuori dai riquadri dei pulsanti.</p>	<ul style="list-style-type: none"> Se i dpi dello schermo sono impostati su "120 DPI", i nomi dei pulsanti possono non essere visualizzati correttamente. Selezionare la scheda "Impostazioni" dalla finestra "Proprietà dello schermo" cliccando il pulsante [Avanzate] e cambiare i dpi dello schermo. 	-

Sintomo	Causa/soluzione	Pagine di rif.
Per il multicast, le immagini da più telecamere vengono visualizzate in maniera mista.	<ul style="list-style-type: none"> Se sono assegnati a due o più telecamere indirizzo e numero della porta multicast uguali, le immagini dalle telecamere vengono visualizzate in maniera mista. Pertanto, assegnare indirizzi e numeri di porta multicast differenti a telecamere diverse. 	-
<p>Il rinfresco delle immagini in diretta è instabile.</p> <p>I dispositivi sono scollegati.</p> <p>Il file di immagine scaricato dal server FTP è difettoso.</p> <p>Le immagini non possono essere visualizzate, registrate o riprodotte correttamente.</p>	<ul style="list-style-type: none"> Le impostazioni della velocità di linea possono non essere le stesse per i dispositivi collegati e l'hub, ad esempio, 100M BASE-TX Full per l'unità e 100M BASE-TX Half, etc. Alcuni hub cambiano automaticamente la velocità di linea a seconda del traffico di rete e ciò può causare errori di configurazione. Controllare le impostazioni della velocità di linea di entrambi il dispositivo e l'hub collegati e configurare le impostazioni della velocità di linea di entrambi per farle corrispondere. 	-
Il messaggio seguente viene visualizzato sulla finestra del messaggio di notifica dell'evento. "È impossibile trasmettere immagini JPEG con la dimensione di cattura dell'immagine selezionata. Modificare la dimensione di cattura dell'immagine di JPEG."	<ul style="list-style-type: none"> Questo messaggio verrà visualizzato quando la dimensione di cattura dell'immagine selezionata non è disponibile per la trasmissione di immagini JPEG con la modalità di cattura dell'immagine selezionata su NP502/NW502. Modificare la dimensione di cattura delle immagini JPEG utilizzando il software di configurazione. Se le impostazioni del menu di configurazione della telecamera vengono modificate, selezionare nuovamente la telecamera. 	Manuale per la configurazione (PDF)
Il messaggio seguente viene visualizzato sulla finestra del messaggio di notifica dell'evento. "Il metodo di compressione delle immagini selezionato è diverso da quello della telecamera. Modificare l'impostazione."	<ul style="list-style-type: none"> Questo messaggio verrà visualizzato quando il metodo di compressione selezionato (immagini MPEG-4 o H.264) è impostato su OFF sulla telecamera. Modificare il metodo di compressione utilizzando il software di configurazione. 	Manuale per la configurazione (PDF)
Il messaggio seguente viene visualizzato sulla finestra del messaggio di notifica dell'evento. "È selezionato "OFF" per il tipo di stream designato. Modificare l'impostazione."	<ul style="list-style-type: none"> Questo messaggio verrà visualizzato quando il tipo di stream è impostato su OFF sulla telecamera. Modificare il tipo di stream utilizzando il software di configurazione. 	Manuale per la configurazione (PDF)

Sintomo	Causa/soluzione	Pagine di rif.
Il messaggio seguente viene visualizzato sulla finestra del messaggio di notifica dell'evento. "È utilizzato G.711 per lo schema di compressione dell'audio della telecamera. Cambiare da G.711 a G.726."	<ul style="list-style-type: none"> Questo messaggio verrà visualizzato quando il metodo di compressione dell'audio della telecamera è impostato su G.711. Modificare il metodo di compressione dell'audio su "G.726 (32 kbps)". 	-
Impossibile registrare la licenza.	<ul style="list-style-type: none"> La "Registration Key" inserita può non essere la stessa del prodotto da utilizzare. Verificare che le informazioni della "Registration Key" acquisita dal Key Management System corrispondano al prodotto da utilizzare con questo software. 	-
L'area selezionata non verrà visualizzata con una cornice arancione.	<ul style="list-style-type: none"> È impossibile selezionare un'area quando si clicca un'area nelle zone nere al di fuori dell'area di visualizzazione delle immagini. Controllare l'area di visualizzazione delle immagini. 	-

Messaggi visualizzati e soluzioni

All'avvio del software operativo

Quando viene visualizzata una finestra di messaggio mentre è in corso l'avvio, far riferimento a quanto segue per risolvere il problema.

Messaggio	Soluzione
Impossibile avviare il software operativo a meno che non sia chiuso il software di configurazione.	<ul style="list-style-type: none">• Il software operativo non può essere avviato quando è aperto il software di configurazione. Cliccare il pulsante [OK] e quindi avviare il software operativo dopo aver chiuso il software di configurazione.
L'ambiente operativo di questo software non ha potuto essere riconosciuto correttamente. Verificare per accertarsi che l'ambiente di rete del PC sia attivato ed eseguire nuovamente la registrazione.	<ul style="list-style-type: none">• Accertarsi che l'adattatore di rete del PC sia attivato. Se fosse disattivato, attivare l'impostazione.

Quando si clicca il pulsante [OK] sulla finestra di login

Quando viene visualizzata una finestra di messaggio cliccando il pulsante [OK] sulla finestra di login, far riferimento a quanto segue per risolvere il problema.

Messaggio	Soluzione
Cambiare la password di ADMIN.	<ul style="list-style-type: none">• La password predefinita non è stata cambiata. Si consiglia di cambiare immediatamente la password per incrementare la sicurezza.
Cambiare la password.	<ul style="list-style-type: none">• È stato effettuato il login con una password il cui periodo di validità è scaduto. Si consiglia di cambiare immediatamente la password per incrementare la sicurezza.
Login non riuscito.	<ul style="list-style-type: none">• Il nome dell'utente o la password digitati non sono corretti. Digitare il nome dell'utente e la password corretti.

Quando si clicca il pulsante [OK] sulla finestra "Modifica password"

Quando viene visualizzata una finestra di messaggio cliccando il pulsante [OK] sulla finestra "Modifica password", far riferimento a quanto segue per risolvere il problema.

Messaggio	Soluzione
Digitare 4 o più caratteri.	<ul style="list-style-type: none">• I caratteri digitati per la password sono meno di 3. Digitare 4 o più caratteri.
La password attuale digitata non è corretta.	<ul style="list-style-type: none">• I caratteri digitati per la password attuale non sono corretti. Digitare correttamente la password attuale.
Digitare la stessa password.	<ul style="list-style-type: none">• I caratteri digitati per "Nuova password" e "Ripetere la nuova password per conferma" non corrispondono. Digitare la stessa password.

Quando si clicca il pulsante [Vai a..] sul pannello "Riproduzione veloce"

Quando viene visualizzata una finestra di messaggio cliccando il pulsante [Vai a..], far riferimento a quanto segue per risolvere il problema.

Messaggio	Soluzione
Incompatibilità del registratore designato per la riproduzione dei dati sulla memoria SD.	<ul style="list-style-type: none">Questo messaggio verrà visualizzato quando il registratore designato non è compatibile con la funzione "Registrazione sulla memoria SD" ed è spuntata la casella di opzione "Registrazione sulla memoria SD". Deselezionare la casella di opzione "Registrazione sulla memoria SD".

Quando si clicca il pulsante [Download...] sul pannello "Download"

Quando viene visualizzata una finestra di messaggio cliccando il pulsante [Download...] sul pannello "Download", far riferimento a quanto segue per risolvere il problema.

Messaggio	Soluzione
Incompatibilità del registratore designato per il download dei dati sulla memoria SD.	<ul style="list-style-type: none">Questo messaggio verrà visualizzato quando il registratore designato è l'HD300 ed è spuntata la casella di opzione "Registrazione sulla memoria SD". Deselezionare la casella di opzione "Registrazione sulla memoria SD".
Incompatibilità del registratore designato per il download dei dati audio.	<ul style="list-style-type: none">Questo messaggio verrà visualizzato quando il registratore designato è l'ND300 ed è spuntata la casella di opzione "Audio". Deselezionare la casella di opzione "Audio".
L'audio non verrà registrato mediante la registrazione sulla memoria SD. Deselezionarne una.	<ul style="list-style-type: none">Questo messaggio verrà visualizzato quando il registratore designato è l'ND200 o l'ND400 e sono spuntate entrambe le caselle di opzione di "Audio" e "Registrazione sulla memoria SD". Deselezionarne una.
Si possono specificare fino a 24 ore per l'intervallo di tempo da scaricare.	<ul style="list-style-type: none">Questo messaggio verrà visualizzato quando l'intervallo di tempo designato per il download supera le 24 ore. Designare un intervallo di tempo per il download inferiore a 24 ore.

Quando si clicca il pulsante [OK] sulla finestra per la designazione di una cartella

Quando viene visualizzata una finestra di messaggio cliccando il pulsante [OK] sulla finestra per la designazione di una cartella, far riferimento a quanto segue per risolvere il problema.

Messaggio	Soluzione
Esiste già un file con lo stesso nome nella cartella selezionata. Sicuri di voler sovrascrivere?	<ul style="list-style-type: none">Questo messaggio verrà visualizzato quando esiste già un file con lo stesso nome nella cartella selezionata. Cliccare il pulsante [OK] per sovrascrivere il file esistente. Quando si clicca il pulsante [Annulla], verrà visualizzata nuovamente la finestra per la designazione di una cartella.

Quando si clicca il pulsante [Trasmissione dell'audio]

Quando viene visualizzata una finestra di messaggio cliccando il pulsante [Trasmissione dell'audio], far riferimento a quanto segue per risolvere il problema.

Messaggio	Soluzione
Si desidera avviare la trasmissione dell'audio? Quando viene avviata la trasmissione dell'audio, non verrà sentito l'audio dalla telecamera.	<ul style="list-style-type: none">Questo messaggio verrà visualizzato cliccando il pulsante [Trasmissione dell'audio] quando sono selezionati rispettivamente "Interattivo" e "OFF" per "Modalità audio" e "Uscita audio" sul menu di configurazione della telecamera. Cliccare il pulsante [OK] per avviare la trasmissione dell'audio. Se si clicca il pulsante [Annulla], la trasmissione dell'audio verrà annullata.

Al verificarsi di un errore

Quando si carica il file di configurazione, viene visualizzata una finestra di messaggio al verificarsi di un errore, far riferimento a quanto segue per risolvere il problema.

Messaggio	Soluzione
Riavviare il sistema operativo. Quando questo messaggio viene visualizzato dopo il riavvio, reinstallare il software.	<ul style="list-style-type: none">Questo messaggio verrà visualizzato al verificarsi di un errore critico. Riavviare il sistema operativo del PC. Quando questo problema non viene risolto anche dopo il riavvio, reinstallare il software.
I dati richiesti non sono stati trovati nel DB. Caricare i dati di backup. Se non si hanno dati di backup, reinstallare o inizializzare i dati di configurazione.	<ul style="list-style-type: none">Questo messaggio verrà visualizzato quando non sono stati trovati i dati necessari nel database. Importare i dati di backup.

Quando si clicca il pulsante [Visualizzazione dell'immagine] sulla scheda della ricerca VMD

Messaggio	Soluzione
Acquisizione del file di immagine non riuscita.	<ul style="list-style-type: none">Questo messaggio verrà visualizzato quando l'acquisizione delle immagini dal registratore non è riuscita. Verificare che i dati registrati esistano nell'ambito della ricerca.

**Quando si clicca il pulsante [Lista] sulla scheda [SD]
Mentre sono selezionate le voci del registro degli allarmi o le voci del registro manuale/schedule nella finestra della lista del registro**

Messaggio	Soluzione
Acquisizione della lista non riuscita a causa di un errore di connessione FTP.	<ul style="list-style-type: none"> • Questo messaggio verrà visualizzato quando la connessione FTP è fallita a causa di una ragione quale può essere che nessuna porta FTP è disponibile. Verificare che l'accesso FTP alla telecamera sia possibile nell'ambiente utilizzato.
La funzione SD non è attivata.	<ul style="list-style-type: none"> • Questo messaggio verrà visualizzato nei seguenti casi. <ul style="list-style-type: none"> • Quando si accede ad una telecamera senza lo slot della scheda di memoria SD (come ad esempio la WV-SP102) <ul style="list-style-type: none"> → La funzione SD non è disponibile in quanto la telecamera non è dotata dello slot della scheda di memoria SD. • Quando è selezionato "Non utilizzare" per l'impostazione della scheda di memoria SD sulla telecamera <ul style="list-style-type: none"> → Modificare l'impostazione su "Utilizza". • Quando non è inserita alcuna scheda di memoria SD nella telecamera <ul style="list-style-type: none"> → Inserire una scheda di memoria SD nella telecamera. • La scheda di memoria SD è inserita nella telecamera, tuttavia la scheda non è formattata correttamente. <ul style="list-style-type: none"> → Formattare la scheda di memoria SD. Far riferimento al manuale di istruzioni della telecamera per ulteriori informazioni. • Quando non sono presenti immagini H.264 registrate mediante la registrazione sulla scheda di memoria SD (Quando sono presenti soltanto immagini JPEG) <ul style="list-style-type: none"> → Selezionare "H.264" per l'impostazione della registrazione sulla scheda di memoria SD.
Acquisizione della lista non riuscita a causa di un errore di autenticazione dell'utente.	<ul style="list-style-type: none"> • Questo messaggio verrà visualizzato quando il nome e la password dell'amministratore configurati per la registrazione del dispositivo non sono corretti. Configurare il nome e la password dell'amministratore registrati sulla telecamera.
Acquisizione della lista non riuscita (a causa di altri errori dell'FTP).	<ul style="list-style-type: none"> • Questo messaggio verrà visualizzato quando si verifica la disconnessione dalla rete durante l'acquisizione della lista. Controllare la rete.

Controllo mediante l'utilizzo della tastiera di controllo del sistema

Si può utilizzare questo software utilizzando una tastiera di controllo del sistema opzionale. Quanto segue sono le descrizioni delle funzioni disponibili utilizzando la tastiera di controllo del sistema e di come eseguire le operazioni.

È possibile limitare le funzioni utilizzabili a seconda del tipo di utente (amministratore o utenti registrati).

Importante:

- È necessario che venga emessa la licenza per il Software aggiuntivo WV-ASE201.
 - La risposta alle operazioni può essere lenta se paragonata con un sistema analogico in quanto le operazioni vengono eseguite tramite una rete.
 - Accendere la tastiera di controllo del sistema dopo aver confermato che questo software è stato avviato.
 - Se il cavo LAN viene scollegato, può verificarsi un errore di connessione con la tastiera di controllo del sistema.
 - Se si preme il tasto [ADJUST], può verificarsi un errore di connessione con la tastiera di controllo del sistema.
-

Nota:

- [] indica il tasto. Quando è presente "+" tra i tasti, premere entrambi i tasti contemporaneamente. Quando è presente l'indicazione "→" dopo un'operazione, è necessaria l'operazione successiva per completare l'operazione.
 - ▼▲◀▶ di [Joystick], [Manopola jog], [Anello shuttle], [Dispositivo di controllo a ruota dello zoom] indicano la direzione dell'operazione di ciascuna interfaccia.
-

Base

Funzione	Utilizzo dei tasti della WV-CU950	Nota
Inserimento di numeri/valori numerici	Tasti numerici	
Annullamento dell'inserimento	[CLEAR]	
Selezione della telecamera	Inserimento del numero della telecamera → [CAM (SET)]	<ul style="list-style-type: none">• Le immagini in diretta della telecamera selezionata verranno visualizzate su una singola schermata sulla finestra operativa.• È necessario assegnare anticipatamente i numeri alle telecamere mediante il software di configurazione.
Selezione del gruppo	Inserimento del numero del gruppo → [RECORDER]	<ul style="list-style-type: none">• Il gruppo selezionato verrà visualizzato sulla finestra operativa.• È necessario assegnare anticipatamente i numeri ai gruppi mediante il software di configurazione.
Selezione della sequenza	Inserimento del numero della sequenza → [TOUR SEQ]	<ul style="list-style-type: none">• La sequenza selezionata verrà avviata sulla finestra operativa.• È necessario assegnare anticipatamente i numeri alle sequenze mediante il software di configurazione.
Interruzione della sequenza	[SEQ PAUSE]	
Commutazione del pattern della schermata	[MULTI SCREEN]	Il pattern della schermata della finestra operativa cambia ogni volta che si preme il tasto.
Visualizzazione su schermata singola	[F1]	La schermata della finestra operativa passa al pattern della schermata singola.

Funzione	Utilizzo dei tasti della WV-CU950	Nota
Visualizzazione su schermata a 4 quadri	[F2]	<ul style="list-style-type: none"> La schermata della finestra operativa passa al pattern della schermata a 4 quadri. La schermata a 4 quadri visualizzata cambia nell'ordine 4A → 4B → 4C → 4D ogni volta che si preme il tasto.
Visualizzazione su schermata a 9 quadri	[F3]	La schermata della finestra operativa passa al pattern della schermata a 9 quadri.
Visualizzazione su schermata a 16 quadri	[F4]	La schermata della finestra operativa passa al pattern della schermata a 16 quadri.
Riconoscimento dell'allarme	[ACK] [ALARM]	<ul style="list-style-type: none"> Verrà eseguita la stessa operazione di quando si clicca il pulsante [Play] sulla finestra di notifica dell'allarme. Verrà eseguita la stessa operazione di quando si clicca il pulsante [Live] sulla finestra di notifica dell'allarme.
Ripristino di un allarme	[ALM RESET]	Verrà eseguita la stessa operazione di quando si clicca il pulsante [ALM] sulla barra di stato.
Conferma	[ENTER]	Verrà eseguita la stessa operazione di quando si preme il tasto [Enter] (Invio) sulla tastiera del PC.
Annulla	[MON(ESC)]	Verrà eseguita la stessa operazione di quando si preme il tasto [Esc] sulla tastiera del PC.

Controllo delle telecamere

Operazioni di base	Utilizzo dei tasti della WV-CU950	Nota
Registrazione della posizione preselezionata	Digitare un numero di preselezione → [SHIFT] + [PRESET]	
Spostamento di una telecamera nella posizione preselezionata	Digitare il numero di una posizione preselezionata → [PRESET]	Quando non viene digitato nessun numero di preselezione, la telecamera si sposterà nella posizione iniziale.
Brandeggio orizzontale/verticale	[Joystick ▼ ▲ ◀ ▶]	L'immagine visualizzata si sposterà nella direzione nella quale viene inclinato il joystick.
Regolazione della luminosità <ul style="list-style-type: none"> Impostazione più chiara Impostazione più scura 	[IRIS OPEN] [IRIS CLOSE]	La regolazione della luminosità continuerà finché non verrà rilasciato il tasto premuto.
Regolazione del punto focale <ul style="list-style-type: none"> Impostazione più lontana Impostazione più vicina Esecuzione della funzione di messa a fuoco automatica 	[FOCUS FAR] [FOCUS NEAR] [TOP]	La regolazione del punto focale continuerà finché non verrà rilasciato il tasto premuto.
Regolazione dello zoom <ul style="list-style-type: none"> Impostazione verso il lato "wide" Impostazione verso il lato "tele" 	[Manopola dello zoom ◀] [Manopola dello zoom ▶]	Si continuerà a zoomare finché verrà ruotata la manopola dello zoom.

Operazioni di base	Utilizzo dei tasti della WV-CU950	Nota
Controllo esterno 1/2 <Modalità latch> <ul style="list-style-type: none"> • Impostazione di AUX1 su ON • Impostazione di AUX1 su OFF 	[AUX1 ON] [SHIFT] + [AUX1 ON]	<ul style="list-style-type: none"> • L'impostazione della modalità può essere configurata sul ricevitore. (Per le telecamere è disponibile soltanto la modalità latch.) • Quando si esegue l'impostazione per un evento quale la visualizzazione della sequenza, impostare sulla modalità latch. • L'operazione per "AUX2" può essere eseguita nello stesso modo descritto per "AUX1".
Modalità automatica <ul style="list-style-type: none"> • Avvio della modalità automatica • Interruzione della modalità automatica 	[◀] [▶]	

Controllo del registratore

Operazioni di base	Utilizzo dei tasti della WV-CU950	Nota
Avvio manuale della registrazione <Operazione durante la registrazione> <ul style="list-style-type: none"> • Interruzione della registrazione manuale 	[REC] [SHIFT] + [REC]	
Riproduzione di immagini registrate <Operazione durante la riproduzione> <ul style="list-style-type: none"> • PAUSA • FF • REW • IMM SUCC • IMM PREC • SUCC • PREC • Ultima rec • STOP • SALTO • INDIETRO 	[PLAY/PAUSE] [SHIFT] + [PLAY/PAUSE] [Anello shuttle ▶] [Anello shuttle ◀] [Manopola jog ▶] durante la pausa [Manopola jog ◀] durante la pausa [Manopola jog ▶] mentre si tiene premuto [SHUTTLE HOLD] [Manopola jog ◀] mentre si tiene premuto [SHUTTLE HOLD] [GO TO LAST] [STOP] [+] [-]	

Panasonic Corporation

<http://panasonic.net>

Importer's name and address to follow EU rules:

Panasonic Testing Centre
Panasonic Marketing Europe GmbH
Winsbergring 15, 22525 Hamburg, Germany